بطاقة بيانات مخطوطة

اسم المكتبة ابن الهيثم المرب

عنوان المخطوط ديوان ابن نباتة

المؤلف ابن نباتة

الفن تصوف وخط

عدد الاوراق

عدد الاجزاء

ملاحظات اخرى

تم التصوير بمعرفة مركز خدمة السنة والسيرة النبوية بالمدينة المنورة

هذا ديوان العالم العلامة البحر
الفهامة ابن نباتة علي التمام
والكمال والحمد لله علي كل
حال وصلي الله علي
سيدنا محمد وعلي
اله وصحبه
وسلم

وصلي الله علي سيدنا محمد وعلي اله وصحبه وسلم

البداية

بسم الله الرحمن الرحيم وبه نستعين

الحمد لله رب العلمين والعاقبة للمتقين ولا عدوان الا
على الظالمين وان الله لا يضيع اجر المحسنين واشهد ان
لا اله الا الله وحده لا شريك له الملك الحق المبين واشهد
ان سيدنا محمدا عبده ورسوله امام المرسلين وخاتم النبيين
صلى الله عليه وعلى اله واصحابه ومحبيه اجمعين صلاة
وسلاما دايمين متلازمين الى يوم الدين وبعد فهذا ديوان
عظيم في الخطب جمعته على عدد جمع السنة وانبعته بخطبة
وخطبة الزرع وخطب جمعية واحاديث وغير ذلك فاقول
وبالله التوفيق الخطبة الاولى لمحرم الحمد لله مجدد
الاعوام على ما بعد علم الذي افتتح بافضل الاشهر شهر المحرم
هذا العام واجزل فيه الفضل والعطايا والانعام وفضله
بالعشر المكرم المعظم قبل الاسلام انجى الله فيه موسى الكليم
واغرق فرعون اللئيم فتبارك الله الملك العلام احمده
سبحانه وتعالى على ما ولانا من الانعام واشكره على ما انعم
علينا من الايمان والاسلام واشهد ان لا اله الا الله
وحده لا شريك له شهادة تنجي قايلها من هول يوم الزحام
واشهد

وانشهد ان سيدنا ونبينا محمدا عبده ورسوله سيد الانام
ومصباح الظلام ورسول الله الملك العلام اللهم
صل وسلم وبارك على هذا النبي الكريم والرسول العظيم
سيدنا محمد وعلى اله واصحابه صلاة وسلاما دايمين
متلازمين على مر الدهور وسلم تسليما كثيرا اما بعد
ايها الناس قد دخل عليكم هذا العام فتلقوه بالتحية والاكرام
وعظموا فيه حرمات ربكم واجتنبوا فيه كل فعل حرام
وتحببوا فيه الى ربكم عليه افضل الصلاة والسلام
واتبعوه فيما شرع لكم من الايمان والاسلام واعلموا
ان اعمالكم تعرض عليه على مر الدهور والاعوام فيا له
فضيحة من كان عمله قبيحا ويا حظ لمن كان له علي
المعصية اقدام باي وجه تلقى الله يا قاطعا حبل الوداد
واصل حبل الخصام فاتقوا الله واكثروا من طاعته
في اول الشهر يحبب اليكم في الختام وصوموا التاسع
والعاشر منه اقتداء بفعل النبي عليه الصلاة والسلام
فقد صام صلى الله عليه وسلم سنة العاشر منه وقال ان
عشت الى قابل لاصومن التاسع والعاشر فقبضه الله

بسم الله الرحمن الرحيم وبه نستعين

الحمد لله رب العلمين والعاقبة للمتقين ولا عدوان الا
على الظالمين وان الله لا يضيع اجر المحسنين واشهد ان
لا اله الا الله وحده لا شريك له الملك الحق المبين واشهد
ان سيدنا محمدا عبده ورسوله امام المرسلين وخاتم النبيين
صلى الله عليه وعلى اله واصحابه ومحبيه اجمعين صلاة
وسلاما دايمين متلازمين الى يوم الدين وبعد فهذا ديوان
عظيم في الخطب جمله على عدد جمع السنة واتبعته خطبة
وخطبة النرع وخطب جمعيه واحاديث وغير ذلك فاقول
وبالله التوفيق الخطبة الاولى لمحرم الحمد لله مجيد و
الاعوام على ما بعد علم الذي افتتح بافضل الاشهر شهر المحرم
هذا العام واجزل فيه الفضل والعطايا والانعام وفضله
بالعشر المكرم المعظم قبل الاسلام اتى الله فيه موسى الكليم
وانجى فرعون اللئيم فتبارك الله المالك العلام الحمد
يحانه وتعالى على ما ولانا من الانعام واشكره على ما انعم
علينا من الايمان والاسلام واشهد ان لا اله الا الله
وحده لا شريك له شهادة تنجي قايلها من هول يوم الزحام
واشهد

وانشهد ان سيدنا ونبينا محمدا عبده ورسوله سيد الانام
ومصباح الظلام ورسول الله الملك العلام البدر
فضل وسلم وبارك على هذا النبي الكريم والرسول العظيم
سيدنا محمد وعلى اله واصحابه صلاة وسلاما دايمين
متلازمين على مر الدهور وسلم تسليما كثيرا ايها
الناس قد نزل عليكم هذا العام فتلقوه بالتحية والاكرام
وعظموا فيه حرمات ربكم واجتنبوا فيه كل فعل حرام
وتحببوا فيه الى ربكم عليه افضل الصلاة والسلام
واتقوه فيما شرع لكم من الايمان والاسلام واعلموا
ان اعمالكم تعرض عليه على مر الدهور والاعوام فيا
فضيحة من كان عمله قبيحا ويا خذلة من كان له على
المعصية اقدام يا اي وجه تلقى الله يا قاطعا حبل الوداد
وواصل حبل الخصام فاتقوا الله واكثروا من طاعته
في اول الشهر يعين الله في الختام وصوموا التاسع و
العاشر منه اقتداء بفعل النبي عليه الصلاة والسلام
فقد صام صلى الله عليه وسلم سنة العاشر منه وقال ان
عشت الى قابل لاصومن التاسع والعاشر فقبضه الله

من ذلك العام وسعوا على عيالكم في معاشه فانه يوم
عظيم بين الانام واخرجوا زكاة اموالكم قبل ان تندموا حيث
لا ينفع الندم ولا الملام فقد قيل ان الله تعالى اوحى الى
داود عليه السلام يا داود املأ ما لي والفقر اعيالي والا
غنيا وكلا قاذا شغل وكلاء على عيالي اذ فتهم وبالي ولا
ابالي فافهم هذا الكلام واسئل الله المغفرة فانه يغفر
الذنوب وان كانت عظام واتقوا الله حق تقواه تدخلون
الجنة بسلام الحديث داود وامرضاكم بالصدقة وحصنوا
اموالكم بالزكاة واستدفعوا البلا بالدعا والتضرع وروي
عن ابي هريرة رضي الله عنه انه قال قال رسول الله صلى
الله صلى الله عليه وسلم من اتاه الله مالا فلم يؤد زكاته
مثل له يوم القيامة شجاع اقرع له زبيبتان يطوقه يوم
القيامة ثم يأخذ بلهزمتيه اي اشدقيه ثم يقول انا
مالك انا كنزك ثم تلى ولا تحسبن الذين يبخلون بما
اتاهم الله من فضله الاية الخطبة الثانية لحرم الحمد
لله الذي شرفنا بهذا الشهر المبارك شرعا وعرفنا ما فيه
من الجواز والبركة تعريفا وكلفنا بما فيه من الطاعات
تكليفا

تكليفا وصانعن لنا من الحسنات والاعمال الصالحات تضعيفا
احمده سبحانه وتعالى وهو بنا رحيم رؤف واشهد ان لا اله
الا الله وحده لا شريك له شهادة تكون لنا في الجنان كنزا
معروفا واشهد ان سيدنا ونبينا محمدا عبده ورسوله
الذي هو بكل خير موصوفا اللهم فصلي وسلم وبارك على
هذا النبي الكريم والرسول العظيم سيدنا محمد وعلى اله
واصحابه صلاة وسلاما دايمين متلازمين ما دام الخير
والوفا وسلم تسليما كثيرا ايها الناس ان شهركم هذا
عظيم قدره جليل فخره عظمه الملك الاعظم حيث خلق فيه العرش
والكرسي واللوح والقلم واستشهد فيه الحسين ابن علي
ابن ابي طالب فما لسبب ذلك اعلا الفاخر والمراتب قال
قتل لعشر خلت من شهر محرم الحرام سنة احدى وستين
من الهجرة النبوية على صاحبها افضل الصلاة والسلام
وكان ذلك في ارض يقال لها كربلا احل الله بقاتله كل
كرب وبلا قال الجعفر الصادق وجد بالحسين ثلاث وستون
طعنة واربع وثلاثون ضربة بكت لموته الارض والسموات
امطرت دما واظلمت الكسوف واشتد سواد السما ودام

ذالك ثلاثة ايام والكواكب في افلاكها تتهافت وعظمت
الاهوال حتى ظن ان القيامة قد قامت كيف لا وهوا
ابن السيدة فاطمة الزهرا وسبط سيد الخلايق دنيا
واخرى وكان عليه الصلاة والسلام من حبه في الحسين
يقبل شفتيه ويمجه كثيرا على كتفيه فكيف لو راه ملقى
على جنبيه شديد العطش وللماء يفيض بيديه والعالم
يضجون باليكا عليه فصاح عليه عليه الصلاة والسلام
وهو مغشيا عليه فتا سفوا رحمكم الله على هذا السبط
السعيد الشهيد وتسلوا بمصابه عما سلف لكم من
الاحزان والعبيد واتقوا الله حق تقواه الحديث اذا
حشر الناس في عرصات القيامة نادي منادي من وراء
حجب العرش يا اهل الموقف غضوا ابصاركم ليمر فاطمة
بنت محمد فتجوز وعليها ثوب مخضوب بدم الحسين
وتتعلق بساق العرش وتقول انت الجبار العدل اقض
بيني وبين من قتل ابني فيقضي الله بينها وبينه
ثم تقول اللهم شفعني فيمن بكى على مصيبتي هو
فيشفعها الله فيهم وعنه انه قال اخبرني جبريل
ان

ان الحسين يقتل بشاطي الفرات وعنه انه قال احب اهل
بيتي الي الحسن والحسين او كما قال الخطيب الثالثة
لحرم الحمد لله الملك القدير العفي عن الشريك والوزير
المقدس عن الضد والند والشبيه والنظير المنزه عن
حال التحويل والتغيير الجبار الذي اعطا المومنين الامان
من نار السعير واهلك الجبابرة بما اراده من القضا
والتقدير المتكبر فكل من نازعه في كبريايه اخذه هو
وقصمه وهو على ما يشا قدير احمده سبحانه وتعالي
واحمده ايا ان بلغ ما بلغ غاية التقصير واشكره
وان تشكر نا طول الدهر على جزاء يسير واشهد
ان لا اله الا الله وحده لا شريك له العلي الكبير
واشهد ان سيدنا محمدا عبده ورسوله البشير النذير
الداعي اليه باذنه السراج المنير اللهم فصلي وسلم
وبارك على هذا النبي الكريم والرسول العظيم سيدنا
محمد وعلى اله واصحابه صلاة تادي سلاما دايمي متلازمين
الى يوم المصير وسلم تسليما كثيرا ايها الناس ظهرت امارات
الساعة فلا تخفى على بصير وكثر منكم التغرير فنسيتم

الباب والمصير واسلم الادب بين يدي الله وهو
الناقد البصير وكفتم المعامي وتقرمتم لاسباب
التفكير واستصغرتم ذنوبكم حتى كانها ذباب يسقط
على الانف ويطير وشكوتم من الزمان والله يشكو منكم
ويستجير الليل والنهار لا ينقضيان ولكنكم اهل التغيير
كم من قواعد غيرتموها من قواعد الدين الظهير وكم
من حرمة انتهكتموها من حرمات الشرع وقل منكم
البصير وكم حقر تم من عظيم وعظمتم من حقير
وصار صغيركم لا يوقر كبيركم ولا كبيركم يرحم الصغير
وما اصابكم من مصيبة فبما كسبت ايديكم ويعفوا عن كثير
فانا لله وانا اليه راجعون فلا بد لهذا الامر من اخير
واتقوا الله حق تقواه تنجوا من نار السعير الحديث
اذا كان اخر الزمان يرفع الله اربعة اشياء الاول يرفع
الله البركة من الارض الثاني يرفع الله الرحمة من
القلوب الثالث يرفع الله العدل من الحكام الرابع يرفع الله
الحياء من النساء الخلة الرابعة لحرم الحمد لله الذي خلق
الانسان من ماء وطين ثم جعل نسله من سلالة من ماء
مهين ثم سواه ونفخ فيه من روحه فتبارك الله احسن
الخالقين اعطى ومنع وضر ونفع ووصل وقطع وهو منزه
في ذلك عن النظير والمعين احمده سبحانه وتعالى حمد
عبد معترف بصدق اليقين واشكره شكر عبد شكره
بلسان عربي مبين واشهد ان لا اله الا الله وحده لا
شريك له الملك الحق المبين واشهد ان سيدنا ونبينا
محمدا عبده ورسوله الصادق الوعد الامين اللهم فصلي وسلم
وبارك على هذا النبي الكريم والرسول العظيم سيدنا
محمد وعلى اله واصحابه صلاة وسلاما دائمين متلازمين الى
اليوم الدين وسلم تسليما كثيرا ايها الناس تنزهوا
عن حب الدنيا كي تفوزوا مع الفائزين ولا تتمتعوا
بارزاقكم فان الله هو الرزاق ذو القوة المتين كيف
تضيعون حقوق الله وتشتغلون بما ليس في الدين
وكيف تنصرون الطالبين على المطلوبين وكيف تستهزؤن
بعقر المؤمنين وكيف تستحقرون عباد الله الصالحين
وكيف ترضون الناس بما تقولكم وتسخطون رب العالمين
فو الله لقد زادت انفسكم في طلب الدنيا وهي تزهن

من المتمسكين وسارت انفسكم تتراح عند سماع
الغناء واقوال الجاهلين وتمور عند سماع الكتاب
المبين واتبعتم الهوا وخطوات الشيطان اللعين ان
دعيتم الى بدعة كنتم لها طايعين وان دعيتم الى سنة
كنتم عنها متغافلين وان تكرر عليكم البضيعة غضبتم
غضب المتكبرين فليس بعجيب ان يخرج فيكم الدجال
فيرى اكثركم له متبعين وليس بعجيب ان تخرج
الدابة تميز المسلمين من الكافرين وليس بعجيب ان
يرفع القران من صدور الحافظين ومصاحف الكاتبين
وليس بعجيب ان تطلع الشمس من مغربها وتغلق
باب التوبة على المسيئين وليس بعجيب ان يأتي الخسف
والمسخ والدخان وجميع اشراط الدين الحديث
اكثروا من قول لا اله الا الله قبل ان يحال بينكم وبينها
ولقنوها موتاكم الخطبة الخامسة لحرم الحمد لله
فالق الاصباح وجاعل الليل سكنا خالق الارواح
وجاعل الاشباح لها وطنا تعذبني في جماله بمحبة وسنا
وتجد في جلاله فلا يذوق موتا ولا وسنا احمده سبحانه
وتعالى

وتعالى على ما ولانا من الطول والغنا واشهد ان لا اله
الا الله وحده لا شريك له شهادة تسعدنا في الدارين
وتستبقي هناك ولاهنا واشهد ان سيدنا ونبينا محمدا
عبده ورسوله الذي رفع قواعد الاسلام على احكم
بنيا اللهم فصلي وسلم وبارك على هذا النبي الكريم والرسول
العظيم سيدنا محمد وعلى اله واصحابه الناصرين له بضرب
الحسام وطعن القنا وسلم تسليما كثيرا ايها الناس لا تغركم
الدنيا بزخرفها فقد عرفتم مالها ولا تركنوا يعتبولها فقد عرفتم
فعالها عرفتها من كان قبلكم فاعتزلها واقبلت عليه فاديرت
عنها وما قبلها قولها غرور وحلوها مرور ومبدؤها
القبور ونهايتها القبور اين الاباء والامهات اين
الابناء مع البنات اين من حفت الحصون وشيدها اين
من جمع الاموال وعددها ارجعوه والله ها زم اللذات
من غير اختياره واخرجوه كرها من اهلها وداره ولم
يمهله ساعة ايد لو لم يباره بل حال بينه وبين اعوانه
وانصاره فابدله الله من ظهر الارض بطنا ومن السعة
ضيقا ومن السهل حزنا ومن الانس وحشة وانفرادا ومن

له الموت يوم الحشر سيعاد، فجرت العقور للشيدة، وذالت
السدر المهده، وعصيت الكلمة المسموعة، وتفرقت
الاهضا المجموعة، فلو كشفتم عن الوجوه المنقبة اطباق الثري
لوجدتم الذي بقي منها عبرة لمن يري، الحديث اتقوا
الدنيا فوالذي نفسي بيده انها لاسحر من هاروت
وماروت، وعنه طوبي لمن ترك الدنيا قبل ان تتركه، وعمر
قبره قبل ان ينزله وارضي ربه قبل ان يلقاه، وكما قال ه
الخطبة الاولي لصفر الحمد لله الذي خلق ادم من طين وسواه
وقسم ذريته علي اقسام متفرقة لا يعلمها احد سواه، ففريق
اقره وفريق اغناه، وفريق ابعده وفريق ادناه، وفريق
منعه وفريق اعطاه، وفريق اماته وفريق احياه، وفريق
اسعده وفريق اشقاه، احمده سبحانه وتعالي حمدا لا
بلوغ لمنتهاه، واشكره شكر عبد طلب من الله رضاه، واشهد
ان لا اله الا الله وحده لا شريك له شهادة تنجي قايلها من
عذاب الله، واشهد ان سيدنا ونبينا محمدا عبده ورسوله ه
سيد انبياه، اللهم صلي وسلم وبارك علي هذا النبي الكريم
والرسول العظيم سيدنا محمد وعلي اله واصحابه صلاة دام
وسلاما

وسلاما دايما متلازمين الي يوم عرضه ولقاه، وسلم تسليما
كثيرا ايها الناس اذكروا هازم اللذات، فمن ذكره كان
في امان، ولا تظمعوا في هذه الدنيا بالاقامة فالبقا فيها
مستحيل ولم يبق الا الله، واعلموان نبيكم عليه السلام
من الله، لما قرب رحيله ودنت منه الوفاة نزل عليه
ملك الموت فقرع بيته وناداه، فقال من بالباب يا قا
لمه، فقالت ترا واقف ببابنا يا بناه، فقال هل تعرفيه
قالت لا والله، فقال يا فاطمة هذا هازم اللذات ومفرق
الجماعات ومبتم البنين والبنات، فافتحي له الباب فلا حول
ولا قوة الا بالله، ففتحت له الباب فسمعت صوتا ولا تراه ه
يقول السلام عليكم يا اهل بيت النبوة والرسالة والعناه
فقال رسول الله وعليك السلام ورحمة الله، اجبي جبريل
اجيبني لا يرام قابضا يا بنت الله، فقال ما زرت احدا
قبلك يا حبيبي في دار الحياه، ولكن امرت ان اكون بك
شفيقا وعليك رفيقا، فان قلت لي اقبض قبضت بامر
الله، وان قلت لي ارجع رجعت فانظر ما ذا تراه، فقال
بالله عليك لا تقبض حتي ياتي اخي جبريل من عند مولاه،

اين تركته قال تركته في السما يعزونه في روحك ملايكة الله
فما تم كلامه الا والامين جبريل قد اتاه قايلا يا محمد ربك
يقرئك السلام ويقول لك انت رسوله ومصطفاه فان هو
شيئ يوحشك كما اخبرتوحاني الله فقال وما بعد هذا
يا جبريل قال تلقى الله فبعد ذلك قال اخي عزرايل اقبض
عليك يا الله اقبض روحي فقد بلغ العمر منتهاه فعالج
روحه الشريفة حتى وصلت الى ركبته قال مع الذين انعم
الله فلما وصلت الى سرته قال وان مردنا الى الله فلما
وصلت الى حنجرته قال انا لله فلما وصلت الى حلقومه
صرخ صرخة وقال واكرباه فقالت فاطمة واكرباه على
كربك اليوم يا ابتاه فمانتها فمالت عما منه وانقض عنه
هذا ما ورد في وفاة رسول الله اليوم يحق للعيون
ان تدمع وللقلوب ان تخشع على فراق خير خلق الله
واتقوا الله حق تقواه الحديث حاني جبريل فقال
يا محمد عش ما شئت فانك ميت واحبب من شئت
فانك مفارقه واعمل ما شئت فانك مجزي به وعنه
انه قال حياني خير لكم ومماتي خير لكم تعرض علي اعمالكم
فان

فان وجدت خيرا حمدت الله وان وجدت غير ذلك هو
استغفرت لكم الخطبة الثانية لصفره الحمد لله هو
الذي خلق الانسان وصوره من العدم وقدر رزقه
واجله ويكاس الموت قد حكم وقضي عليه اما بالسعادة
او الشقاوة وحكم بذلك وما ظلم احمده سبحانه وتعالى
على ما اعطا وقسم واشكره على ما ولانا من النعم واشهد
ان لا اله الا الله وحده لا شريك له شهادة تنجي قايلها من
الالم واشهد ان سيدنا ونبينا محمدا عبده ورسوله هو
باله من بني شرف المرسلين وبه قد ختم اللهم فصلي وسلم
وبارك على هذا النبي الكريم والرسول العظيم سيدنا محمد
وعلى اله واصحابه صلاة وسلاما دايمين متلازمين
ما دام الفضل والكرم وسلم تسليما كثيرا ايها الناس
ابن ادم انفقت نفسك في الدنيا وهي دار همه وضيعت
حقوق الله وصرت لا تعقل ولا تفهم يا من حل محارم
الله وحلل كل فعل محرم اين انت ممن بكى من خشيته
الله وانت يا من نسجن اكفانه وهو لا يعلم ولا يعلم اين
انت من قوم تتجافى جنوبهم عن المضاجع اذ الليل اظلم ويحك

يا مسكين تطمع في البقا وكن شيا يك قد تهدم يا من هو
في لهو الدنيا وخيوط الكفان تجهز وتنام في كل جمعة و
تسمع المواعظ وانت اصم وابكم قتب الي الله توبة
نصوحا ما دام العمر بيستقم فلابد لك من الوقوف
بين يدي العظيم الاعظم ويحاسبك علي القليل والجليل
والدرهم حسابا لا تظلم فيه ولا تظلم ثم المصير اما
الي جنة عالية بها المرء ينعم او الي نار حامية ٥٥
طفامها الرقوم وشرابها الحميم فيا لله عليك قدم
لنفسك عملا صالحا لعلك من العذاب تسلم فتذكر
ما قول لك ايها العاصي وتعلم اذا نصب الصراط
علي متن جهنم ووضع الميزان ونودي للظالم تقدم
وللمظلوم قد فتحكم فان كان المنادي من اهل السعادة
استبشر عند سماع النداي وتبسم وان كان من اهل
الشقاوة يكي علي تفريطه وتندم فعند ذلك
يعرف المجرمون بسيماهم فيوخذ بالناصية والقدم ويجعل علي
اهل السعادة حلة الكرامة والنعيم الحديث الحمد لله
كانك تراه فان لم تكن تراه فانه يراك واحسب نفسك مع
الموتي

الموتي واتقي دعوة المظلوم فانها مستجابة وعنه انه قال
اغتنم خمسا قبل خمس حياتك قبل موتك وصحتك قبل
سقمك وفراغك قبل شغلك وشبابك قبل هرمك وغناك
قبل فقرك الخطبة الثالثة الصفر الحمد لله الذي لم
يزل عليما ولم يزل في عمله شيا ان عاملته وجدته مليا
وان عاهدته وجدته وفيا قطرة من بحر نيله تملا الارض
ريا ونظرة يعيد رحمته تجعل الكافر وليا الجنة لمن طاعه
ولو كان عبدا حبشيا والنار لمن عصاه ولو كان شريفا قرشيا
قال تعالي في كتابه قولا بعيبا تلك الجنة التي نورث من عبادنا
من كان تقيا احمده بجميع محامده واشكره
ان لا اله الا الله وحده لا شريك له شهادة تجعل لنا بها في الجنة
قصرا عليا واشهد ان سيدنا ونبينا محمدا عبده ورسوله و
يا له من نبي لو رايته لرايت وجها قمريا وجبينا ازهريا اللهم
فصلي وسلم وبارك علي هذا النبي الكريم والرسول العظيم سيدنا
محمد وعلي اله واصحابه صلاة وسلاما دايمين متلازمين بكرة وعشيا
وسلم تسليما كثيرا ايها الناس تنزهوا عن حب الدنيا فان متاعها
قليل وتزودوا زادا تقواكم فان السفر طويل ولا تظلموا في هذه

الدنيا فاليقا مستقيل كيف لا والمنادي ينادي كل يوم ٥
يا عباد الله الرحيل الرحيل هو الموت الذي ما فيه فوت ولا
تحويل ولا يغفل الله الدا ولا يرضيه دليل كم الحق
عليلا بصحيح وصحيحا بعليل وكم اخذ قريبا من قريب وخليلا
من خليل كيف تظمعون في الدنيا بالاقامة وقابض
الارواح عزرايل فالى متى هذه الغفلة والقساوة ولم
يبق من العمر الا القليل ثم ترجعون الى ربكم المتعالي ٥
في كماله عن الشبيه والمثيل فماذا يكون جوابكم ايها ٥
العبد الذليل اذا سالكم مولاكم الجليل عما اقلت ٥
بما انعمت به عليكم من النور والفضل الجزيل ربيتكم بنعمتي ٥
وعرفتكم بربوبيتي وارسلت اليكم اعظم رسلي فاعرضت
عن طاعتي وشرحت في مسايل التعطيل الحديث ايما
مومن اصعر مومن علي جوعا طعمه الله يوم القيامة
من ثمار الجنة وايما مومن سقا مومنا علي ظما سقاه
الله يوم القيامة من الرحيق المختوم وايما مومن كسا مومنا
علي عري كساه الله يوم القيامة من حلل الجنة الخطبة
الرابعة لصفر الحمد لله الذي احتجب في حجاب جلاله فلا
تراه

تراه العيون وتفرد في صفات كماله فلا تخالطه الظنون
وحكم علي عباده بشرب كاس المنون كل نفس ذائقة الموت
الموت ونبلوكم بالشر والخير فتنة والينا ترجعون احمده
سبحانه وتعالي بمحامده التي يتفكر بها الحامدون واشكره
شكره الذي تقربه العيون واشهد ان لا اله الا الله
وحده لا شريك له العالم بما كان قبل ان يكون واشهد ان
سيدنا ونبينا محمدا عبده ورسوله يا له من نبي تشرفت به
به الانبيا والمرسلون اللهم فصلي وسلم وبارك علي هذا النبي
الكريم والرسول العظيم سيدنا محمد وعلي الهواصحابه ٥
صلاة تؤدي لنا بها من هذه الزمن الي يوم يبعثون وسلم
تسليما كثيرا ايها الناس ما هذه الغفلة التي انتم
عليها عاكفون تسمعون المواعظ وانتم عنها معرضون
اتظنون انكم في الدنيا مخلدون ام تتوهمون انكم لا تموتون
ولا تبعثون ام وسوس لكم الشيطان انكم علي اعمالكم
لا تعذبون ان كان هذا ظنكم فقد خاب والله ما
تؤملون اين الانبيا والمرسلون اين فرعون ٥
اين هامان اين قارون اين الامم الماضية اين اباؤكم

الاقدمون اما هم والله في التراب نازلون
اما سمعتم قوله تعالى في كتابه المكنون انكم
ميت وانهم ميتون ثم انكم يوم القيامة عند ربكم
تختصمون واتقوا الله حق تقواه لعلكم ترحمون
الحديث لا تقوم الساعة حتى يمر الرجل بقبر الرجل
فيقول يا ليتني كنت مكانه الحديث الخامسه
الحمد لله الرقيب على عباده القريب من اهل محبته
وودادة القاهر من حاربه وجاهده بعناده القادر
من نازعه وداناه في مراده احمده سبحانه وتعالى على
ما ولانا من منته ومداده واشهد ان لا اله الا الله وحده
لا شريك له شهادة يبلغ العبد بها مراده واشهد ان سيدنا
ونبينا محمدا عبده ورسوله الذي انار الوجود بجيشر وسواده
اللهم فصل وسلم وبارك على هذا النبي الكريم والرسول العظيم
سيدنا محمد وعلى اله واصحابه وازواجه واولاده وسلم تسليما
كثيرا ابن ادم كم لله عليك من نعمة انت لها كاتم وكم له
لديك من منة انت مع وجودها كاظم لو تفكرت
في احوالك لرايتها مشحونة بالعظايم ولو تدبرت

الموجود

الموجود لرايته ساعيا في مصالحك كالخادم فوا عجبا كيف
تفد النقم وتنسى النعم وربما كانت النقمة نعمة عند
الفهيم كم في المغترمن اجر وكم في العشر من تكفير وزر
وما ربك بظلام للعبيد بل عدل في كل ما هو به حاكم
يا مسئفوفا بالاغراض في دنياك وهو موصوفا بالاعراض
عن مولاك اتق فانك في الحساب غالط وفي دعواك
ظالم ان احرمك مرة فكم من مرة اعطاك وان اسقمك
يوما فكم من يوم عافاك فوالله لو لا رحمته ما دفع عنك
الموالم ولا سهل اليك الملاييم كم عاملك ربك بالاحسان مع
مقابلتك له بالعصيان وهو مطلع عليك وعالم فكيف اذا
راك وقد عبدته بالاركان وسجدته بالجنان وكنت في محبته كالهايم فوالله ما عزشني الاوهان
ولا تمر امر الا واخذ في النقصان وما اطاعه عبد مع الاخلاص
الا وغمره بحر جوده المتلاطم الحديث اذا تاب العبد اتاب
الله الحفظة ذنوبه واتساذ الله جوارحه ومعالمه من الارض
حتى يلقى الله وليس عليه شاهد بذنب او كما قال الخطيبة
الاولى لربيع الاول الحمد لله الذي انعم علينا باظهار سيد البشر

وقد ولادته في هذا الشهر الشريف الازهر وليلة ولادته
عليه الصلاة والسلام فاقت انواره النجم والقمر وعقد علي
منزل امنة الطير وهلا وكبره وانشق ايوان كسري ومال و
وانكسر فسبحان من ارسله كافة للناس فبشر وانذر احمده
سبحانه وتعالي حمد من امر بالمعروف ونهي عن المنكر واشهد
ان لا اله الا الله وحده لا شريك له شهادة يمحي بها ذنبنا الصغير
والكبر واشهد ان سيدنا ونبينا محمد اعبده ورسوله هو
صاحب المعجزات التي يطول الزمان ذكرها فينشر اللهم
فصلي وسلم وبارك علي هذا النبي الكريم والرسول العظيم
سيدنا محمد وعلي اله واصحابه صلاة وسلاما دايمين متلازمين
الي يوم الحشر وسلم تسليما كثيرا اما بعد ايها الناس سبق في علم
الله كما ورد في الخبر ما كان وما يكون وما غاب وما
حضر فسبحان من اطلع علي خلقه فعلم طاعة الطايع
وكفر من كفر قبض قبضتي من خلقه وقال هذه الي الجنة
ولا ابالي وهذه الي سقر ولا ابالي وقبض قبضة من نوره وقال كوني
محمدا سيد البشر فكانت بين يديه كالمصباح الازهر فشفشع
ونور وقسم نوره علي اربعة اقسام كما جا في الخبر فخلق
من

من القسم الاول اللوح والقلم فكتب القلم ما يه الله قد
امر وخلق من الثاني العرش والكرسي وكان علي العرش
اسم الرسول علي العرش مسطر مكتوب عليه لا اله الا الله
لا غفر لقايلها حتي يا محمد مني تذكر وخلق من الثالث و
الشمس والقمر ونور الفجر اذا ظهر وخلق من الرابع و
الجنة وما فيها من حور وولدان وقصور وثمر فلما اراد
الله ان يخلق ادم ابا البشر افرغ علي طينته قطرات من
نور النبي المفتخر وقال كوني ادم فكانت كما جا في السير
الحديث من كرامتي علي ربي ولدت مختونا لم تر سوائي
وعنه ان الله اصطفي كنانة من ولد اسماعيل واصطفي
قريشا من كنانة واصطفي من قريش بني هاشم واصطفاني
من بني هاشم فانا خيار من خيار من خيار الخطبة الثانية
لربيع الاول الحمد لله الملك المعبود الواحد الاحد اللطيف و
الودود البصير الذي يبصر جريان الماء في الحجر الجلمود و
ولا يخفي عليه دبيب النملة السود علي الصخرة الصمي و
في الليالي السود احمده سبحانه وتعالي علي ما ولانا من و
الكرم والجود واشهد ان لا اله الا الله وحده لا شريك شهادة

تقع قايلها في ضيق الجهود واشهد ان سيدنا ونبينا محمد اعبده
ورسوله نبي تشرف به الاباء والجدود اللهم فصلي وسلم وبارك
علي هذا النبي الكريم والرسول العظيم سيدنا
محمد وعلي اله واصحابه صلوة وسلاما دائمي متلازمين
ما بقيت زرع وادرق عود وسلم تسليما كثيرا ايها الناس
ظهر النور المبين فالعيب في عين لا يراه وضح السبيل المستبين
فالمرجع المفتري عما افتراه في مثل هذا الشهر العظيم طلع
نجم الايمان وذلة عبدة الاوثان وظهر دين الاسلام
بولادة سيد المرسلين خرج من بطن امه معتمرا وبالملايكة
الكرام معتضدا ناظرا ببصره الشريف الي السماء يدعوا
للطيف مقطوع السرة محتونا مسميا وكان علي الامة حاميا وظهر
منه نور اضاء له قصور بصرى واظهرت الوحوش لقدومه
السرور والبشرى واطلع الله في السماء نجوما صيرها للشياطين
رجوما فلم يزل عليه الصلاة والسلام ولوايح السعادة
تلوح علي شمايله وبراهين السيادة تظهر بدلايله
حتي استكمل من السنين اربعين ارسله الله كافة
الخلق اجمعين الحديث كنت اول الانبيا في الخلق واخرهم
في البعث

في البعث واعمابعثت اخر الزمان ليلا تظلم الامم
علي فضايح امتي اوكما قال الخطبة الثالثة لربيع
الاول الحمد لله الذي خلق الانسان من سلالة من طين
وجعله بقدرته نطفة في قرار مكين ثم خلق النطفة
علقة فخلق العلقة مضغة فخلق المضغة عظاما
فكسي العظام لحما والجلد المتين وشق له سمعا
وبصرا وفتح له منطقا يفصح به عن كلام مبين
وجعل وجهه في بطن امه الي ظهرها وركبته قايمتين
بنفس ما بين الركبتين والقلب الحربين والفي شهوته
علي قلبها فاذا اشتهي شيا وصل اليه من غير
تعب وسخر له ملكا يزوره في بطن امه كالوالد
الحنين فاذا تم خلقته ومضت مدته ابرزه الي الوجود
بشرا سويا فتبارك الله احسن الخالقين احمده
سبحانه وتعالي حمد عبد معترف بصدق اليقين واشهد
ان لا اله الا الله وحده لا شريك له الملك الحق المبين
واشهد ان سيدنا ونبينا محمدا عبده ورسوله الصادق
الوعد الامين اللهم فصلي وسلم وبارك علي هذا النبي

الكريم والرسول العظيم سيدنا محمد وعلى اله واصحابه
صلاة وسلاما دائمين متلازمين الى يوم الدين
وسلم تسليما كثيرا ايها الناس اعلموا ان الله
جعل الصلاة عماد الدين وامرنا بالمحافظة عليها
لنكون من المفلحين وحث عليها في كتابه المبين
فقال تعالى وهو اصدق القائلين حافظوا على
الصلوات والصلاة الوسطى وقوموا لله قانتين فمن
استحق بغضب الله فقد رجع بالذنوب والاثام
ومن ترك الصلاة فلا ذمة ايام لاحظ له في الاسلام
واستحق الخزي والعذاب المهين الا وان تارك
الصلاة قد رضي بالخزي والبوار وبمحق الله
عنه الرزق وتذهب عن وجهه الانوار فمن تركها
امر بقضايا على شفير جهنم ولا بد الحوض مع هؤلاء
الواردين تارك الصلاة ساقط العدالة تارك
الصلاة لا يرفع الله الى السماء سوالة تارك الصلاة
لا يقبل الله اعماله انما يتقبل الله من المتقين
يوم ينادي المنادي من قبل الملك العلام ابن من

انتبه

انتبه عند المعاصي وعند الصلاة نام اليوم انتقم
منه وانا عزيز ذو انتقام واذيقه من جهنم العذاب
والغسلين يا لها من دار عذابها مهين واتقوا
الله حق تقواه في كل وقة وحين الحديث قال عليه
الصلاة والسلام فيما يرويه عن ربه عز وجل تارك
الصلاة ملعون وجاره ان رضي به ملعون ولولا
اني حكم عدل لقلت ومن يخرج من الحرم وسلمون وعنه
انه قال من اسره ان يلقى الله امنا فليحافظ على
الصلوات الخمس الخطبة الرابعة لربيع الاول
الحمد لله الذي خلق ادم من طين وسواه ثم ركبه
على حظ لحم وجلد ودم وعروق متفرقة لا يعلمها
الا الله فلما استقرت الروح في راسه ووصلت اللسان
عطس فقال الحمد لله فهي اول كلمة قالها ادم فناداه
مولاه يا ادم يرحمك الله فرفع السما بقدرته وبسط
الارض بحكمته الاله الخلق والامر فتبارك الله احمده
سبحانه وتعالى حمد الابلغ لمنتهاه واشهد ان لا اله
الا الله وحده لا شريك له شهادة تنجي قايلها من عذاب

الله واشهد ان سيدنا محمدا عبده ورسوله سيد
انبياه اللهم فصلي وسلم وبارك علي هذا النبي الكريم
والرسول العظيم سيدنا محمد وعلي اله واصحابه صلاتا
وسلاما دايمين متلازمين الي يوم عرضه ولقاه وسلم
تسليما كثيرا ايها الناس اعلموا ان من تبع الدنيا
كثر بلاه ومن تركها ذاله وشقاه فالسعيد من
اطاع مولاه والشقي من باع اخرته بدنياه فكم
عرف من انسان حتي ادركه الموت وتوفاه فمن لم
يتعظ بالموت لا اوعظه الله اين ادم الذي خلقه
الله واصطفاه وهيا الجنة منزله ومثواه اين
نوح الذي وهبه الله عمرا طويلا ومن الموت لم
ينجاه اين موسي ابن عمران الذي كلمه الله علي
الطور وناجاه اين داوود الذي الان الله له الحديد
وبنعمته ارضاه اين سليمان الذي وهبه الله
ملكا لا ينبغي لاحد سواه اين عيسي ابن مريم
الذي ابراء الاكمه والابرص واحي للموتي باذن الله
ابن نبينا محمد اصلي الله عليه وسلم الذي اسري
به

به جبريل ودقربه الله وادناه ولم يكن احد اعز
منه علي مولاه فلما قرب رحيله ودنت منه الوفاه
دخل المسلمون المسجد فلم يجدوا من يؤمهم الصلاه
فسمع النبي ضجيج المسلمين فرفع طرفه مناديا
يا مولاه يا من يجيب دعوة المضطر اذا دعاه
خفف عن نبيك محمد بلواه حتي يودع المسلمين
بالصلاه فصلي بهم جالسا فكانت اخر صلاته
في دنياه الحديث خيركم من طال عمره وحسن
عمله وشركم من طال عمره وساء عمله الخطبة
الاولي لربيع الثاني الحمد لله الذي فرض الصلاة
علي المومنين والمومنات وجعلها عماد لهذا الدين
القيم وجعلها اطنابها الاعمال الصالحاه فرض علينا
سبحانه خمسة اوقات ليس لنا عذر في تاخيرها
عن الميقات فمن حافظ عليها بتمام ركوعها وسجودها
والقراءة كانت لذنوبه الصغاير كفارات احمده
سبحانه وتعالي واساله المزيد من فضله في جميع الاوقات
واشهد ان لا اله الا الله وحده لا شريك له شهادة

بقي قابلها من المهلكات ، واشهد ان سيدنا ونبينا
محمدا عبده ورسوله سيد السادات ، اللهم فصل وسلم
وبارك على هذا النبي الكريم والرسول العظيم سيدنا
محمد وعلى اله واصحابه ما دامت الارض والسموات
وسلم تسليما كثيرا ايها الناس اتقوا الله واذكروه
يغفر لكم الذنوب والزلات ، واعلموا ان تارك الصلاة
لا يجوز له شهادة ، ولا يجوز عليه السلام في محضر
الجماعات ، فاذا سلم عليكم تارك الصلاة فلا تردوا
عليه السلام ، هكذا نقله النووي في بعض الروايات ،
تارك الصلاة اذا حضره الموت واشتدت عليه
الغمرات والسكرات تجذب روحه كما يجذب الحريب
الناعم على الشوك المهلكات ، فاذا فارقت الروح
الجسد تعلقت بها ملايكة العذاب ومعها
مسرح وجمرات مشتعلات ، فيصعدون بها نحو
السما فلها فزعات ، وتغلق ابواب السما دونها
وترجع الى جسدها في اسوا الحالات ، تارك
الصلاة اذا وضع في قبره واهيل عليه التراب

بالمناجات

بالمناجات ، وترك وحيدا فريدا ، وانصرفت عنه الاهل
والاترابات ، يخاطبه القبر بلسان فصيح والقاط معربات ،
لا اهلا بك ولا سهلا يا من ضيع في الدنيا حقوق ربه
المخلوقات ، اما مشيت على ظهري وتركت الصلوات ،
ولهيت عنها بالشهوات واللذات ، اليوم تنظر مني
عذابا لا تطقه الجبال الراسيات ، فيضمه القبر ضمة
واحدة تصير اضلاعه مختلفات ، واتقوا الله
حق تقواه في جميع الاوقات ، الحديث عن انس
ابن مالك ، يقول تعالى قل اعوذ برب الفلق فقال
انس ما الفلق يا رسول الله قال اسم بير في جهنم
لو طار طاير المئة لا يصل اليها من في يا رسول
الله فقال رسول الله صلى عليه وسلم في لتارك
الصلاة على صحة البدن ، الخطبة الثانية
الربع الثاني الحمد لله الذي انعم علينا بالاسلام
والايمان ، رب العالمين ربانا بنعمه الوان ، الرحمن
الرحيم بعباده في العتو ربالروح والريحان ، مالك يوم
الدين يحكم الله على عباده بالعدل والاحسان ، اياك نعبد

بالعبادة في كل وقت واوان واياك نستعين على الاعداء والنفس
والشيطان اهدنا الصراط المستقيم بالاستقامة على الايمان
صراط الذين انعمت عليهم من اهل الهداية الى طريق الجنان
غير المغضوب عليهم ولا الضالين اهل الكفر والطغيان
امين اجابة للدعاء وشكر الملك الديان احمده سبحانه
وتعالى وهو المحمود بكل لسان واشهد ان لا اله الا الله
وحده لا شريك له شهادة تنجي قايلها من النيران
واشهد ان سيدنا ونبينا محمدا عبده ورسوله المبعوث
في اخر الزمان اللهم فصلي وسلم وبارك على هذا النبي الكريم
والرسول العظيم سيدنا محمد وعلى اله واصحابه السادة
الشجعان صلاة وسلاما دايمين متلازمين بطول
الزمان وسلم تسليما كثيرا ايها الناس يرحمني الله
واياكم والمسلمين يام القران ابن الاب والابنا والاخوان
ابن الملوك وابنا الملوك والقلمان ابن القضاة
والشهود واصحاب التجار ما رواوا الله في بطون
الحوت وهل لحومهم الدود وتمزقت منهم الاكفان
وناداهم المنادي فلم يجيبوا وخرس منهم اللسان

اما

اما والله لو استطاعوا الاجابوا بشي يجيء منه وصف
الثقلان عن سكرات الموت ومعالجة الاعوان هو لتزع
الارواح من الجسد اشد من ثلثماية ضربة بالسيف هو
ولعن بالسنان واعظم من هذا كله سوال الملكين
عن الرب المجيد والنبي المبعوث في اخر الزمان فان
اجابهما على التحقيق والتصديق والايمان فتحا له بهم
بابا من ابواب الجنان وينصرفان عنه وهو مسرور
وفرحان واما المنافق فياتيه في صوره كليان هذا بيلطشه
وهذا يلعنه بكل لسان ثم ياتيه الملكان الشديدان
الغليظان ويقولان له ما ربك وما دينك من نبيك الا
ديان فيقول هذا ذي ويشير باصبعه الى اللعين الشيطان
فيضربانه ضربة تتساقط من عظمها الاسنان ثم يفتحان
له بابا من ابواب النيران وينصرفان عنه وهو
في غموم وهموم واحزان وكيف يفرح من مات
والرب عليه غضبان واتقوا الله حق تقواه
في السر والاعلان الحديث اثقل الصلاة على
المنافقين الصبح والعشا ولو كانوا يعلمون ما فيهما

من الخير لانوهما ولو حبوا عنه انه قال الناس نيام فاذا
ماتوا انتبهوا الخطبة الثالثة لربيع الثاني الحمد لله
الذي تتدكدك لعظمته الجبال الراسيه العليم فلا تترك
ذرة الا بادنه ولا يخفى عليه في السكون خافية البصير الذي
يبصر دبيب النملة السوداء في الليلة الظلما وهو ماشيه
خلقها ورزقها مع ضعف حركتها الواهيه فهي تسبح
بحمده وتقدس بمجده تهنيا لاهل القلوب الصافيه احمده
سبحانه وتعالى على نعم غير متناهيه واشهد ان لا اله
الا الله وحده لا شريك له الاله العظيم العالية واشهد
ان سيدنا ونبينا محمدا عبده ورسوله نبي ارسل بالملة
الهاديه اللهم فصلي وسلم وبارك على هذا النبي الكريم
والرسول العظيم سيدنا محمد وعلى اله واصحابه اهل
الرتب العالية وسلم تسليما كثيرا ايها الناس اني كم تسمعوت
المواعظ وقلوبكم قاسيه واني كم نرشدكم الى الطريق
وابصاركم عنها متعاميه واني كم نزهدكم في الدنيا
وقلوبكم على حبها متواليه واني كم نرغبكم في الاخرة
وخواطركم عنها معرضة عادية ليت شعري من السعيد
منا

منا فنهنيه بحيته عالية ومن الشقي منا فنعزيه
من نار حامية ليت شعري او وعظي هذا يليني
قلوبا قاسية وان من الحجارة لما يتفجر منه الانهار
جاريه يا من غلبت على قلوبهم الاهويه فكاني بكم
وقد اصبحتم منازلكم خاليه وتظلكم الموتى قبور
باليه واصبحت اولادكم تبكي عليكم يا دمع عيني جاريه
تملكت الظلمة فيهم فلا يجدون لهم نفسا محاميه فاعتبروا
بمن مضى قبلكم من القرون الماضيه فعن سقتهم للمنية تنزيه
غير صافيه وهاهي نازلة بكم والله اعلم اصبحة ام
ممسيه ثم تقومون من قبوركم باقدام حافيه وعورات باديه
تماجوا بكم اذا جيتم بحجة غير كافيه وتوضع السلاسل
في اعناقكم وتسحبكم الزبانية وتنادي عليكم الملايكة هذا
جزاء من ضيع حقوق من لا يخفى عليه خافيه واتقوا الله
حق تقواه في السر والعلانيه الحديث تمسك النار
الى ربها فقالت يارب اكل بعضي بعضا فاذن لي بنفسين
نفس في الشتا ونفس في الصيف فاشد ما تجدونه من الحر
حرها واشد ما تجدونه من البرد بردها وزمهريرها

الخطبة الرابعة لربيع الثاني الحمد لله الكريم التواب العظيم
الوهاب غافر الذنب لمن تاب رافع السماء بلا عمد وباسط
الارض على ماجمد وخالق الخلق ومحصيهم عددا واحد
احد فرد صمد لا حاجب له ولا بواب تفرد بالعظمة والجلال
واتصف بالهيبة والكمال وتنزه عن الشبيه والمثال
سبحانه هو الكبير المتعال مجري الرياح ومسخر السحاب احمده
وهو الشكور الوهاب واشهد ان لا اله الا الله وحده لا شريك
له شهادة تنجي قائلها من العذاب واشهد ان سيدنا ونبينا
محمدا عبده ورسوله افضل من اوتي الحكمة وفصل الخطاب
اللهم فصل وسلم وبارك على هذا النبي الكريم والرسول العظيم
سيدنا محمد وعلى اله واصحابه صلاة وسلاما دايمين
متلازمين الى يوم المآب وسلم تسليما كثيرا ايها الناس
ذهب منك الحيل والقوة والشباب وانت مشغول ولم
تخشى تستتر عن الناس بطلوع الابواب والله مطلع
على كل شيء ليس بينك وبينه حجاب فالى كم وانت بالمعاصي
تتجاهر والى كم بفعل المنكرات تتفاخر والى كم تزيد في الخطايا
وعمرك بينقاص والى كم يا هذا تتشاغل عن المتاب ويحك
يا مسكين

يا مسكين بادر بالتوبة والاقلاع من الذنوب والخطايا
والابتداع والكبر والرياء والتفاخر والارتفاع وابكِ
على نفسك قبل حولك في التراب فانك وانت بين
اهلك مسرور وبلهوك ولعبك ولذاتك مغرور
مغرور مشغول عن الاخرة بالبنا والغرور والغيبة
والنميمة وقول الزور مع الاصدقا والاقارب وذهب
منك الحيل والشدة القوية وما زلت تقدم معاصيك
بالكلية وتغيرت منك الصورة البهية وصرت لا قدرة
لك على ركوب الدواب وعاينت للموت غمراته وسكراته وناح
عليك البنون مع البنات وقبل ان قلنا قد مات ويكي
عليك الشيوخ مع الشباب ووضعت في لحدك واهيل
عليك التراب فان كنت من اهل السعادة كنت في
امان التواب وان كنت من اهل الشقاوة هو
استلمتك ملايكة العذاب واتقوا الله حتى تتوبوا
تدخلوا الجنة بغير سابقة عذاب الحديث
من نفس عن مؤمن كربة من كرب الدنيا نفس الله
عنه كربة من كرب الاخرة ومن يسر على معسر يسر الله عليه

في الدنيا والاخرة والله في عون العبد مادام العبد في عون
اخيه الخطبة الخامسة لربيع الثاني الحمد لله ذي الدولة
الابدية والمملكة الازلية المقدس في جلاله وجماله عن
الكيفية والتثلية المنزه في ذاته عن اوصاف الحوادث البشرية
المحيط علما بجميع الموجودات كلية وجزئية احمده سبحانه
وتعالى على نعمه الوفية واشهد ان لا اله الا الله وحده
لا شريك له شهادة يبنيني عليها القواعد الدينية
واشهد ان سيدنا ونبينا محمدا عبده ورسوله صاحب
الطلعة البهية والرتبة العلية اللهم فصلي وسلم وبارك
على هذا النبي الكريم والرسول العظيم سيدنا محمد وعلى
آله واصحابه ذوي الرتبة السنية صلاة دائمة وسلاما
دائمين متلازمين في البكرة والعشية وسلم تسليما كثيرا
ايها الناس من نظر الى الله بعين الخوف نظر الله
اليه بعين الرحمة ومن سأله بلسان الشكر اجابه
بلسان النعمة ومن غرس في قلبه حب الايمان جناه
ثمار الحكمة ومن كحل بصيرته بنور الاعتبار جلا غشاوة
الظلمة فبالله تقوا واياه فالقوا واعتصموا بحبل
الله

الله جميعا ولا تفرقوا ولا تكونوا ممن وصفهن لهم شرايط
الساعة وظهرت فترات البيوت اوزارهم اضعافها وكثرت
فتركوا الطاعة وانتهكوا المحارم وافترق الظالمون منهم
على افتقام للمظالم وطففوا المكيال واخسروا الميزان ورغبوا
عن البر والتقوى وتقاعدوا على الاثر والعدوان وارتكبوا
الايمان الفاجرة واستحبوا الحياة الدنيا على الاخرة واشتغل
من قبل المأثم اثمه ولم ينظر جامع الدراهم من حل ولا حرمه هو
وعظم البلا واشتد بالعباد الامر وصار القابض على دينه
كالقابض على الجمر الحديث ما اقبل عبدا يتقلب على الله الا
جعل الله قلوب المؤمنين تغدو اليه بالود والرحمة
وكان كل خير اليه اسرع الخطبة الاولى لجمادى الاول الحمد
لله الواحد القهار العظيم الجبار الكريم الغفار العالم بما
في الضمائر وخفي الاسرار الذي يعلم ما تحمل كل انثى وما تغيض
الارحام وما تزداد وكل شيء عنده بمقدار خالق الخلق
بقدرته ومدبر الاشياء بحكمته وغافر الذنب والعيوب ستار
احمده سبحانه وتعالى انا الليل واطراف النهار واشكره شكر
عباده الاخيار واشهد ان لا اله الا الله وحده لا شريك له

شهادة تنجي قايلها من عذاب النار واشهد ان سيدنا ونبينا
محمدا عبده ورسوله المصطفى المختار اللهم فصلي وسلم وبارك
علي هذا النبي الكريم والرسول العظيم سيدنا محمد وعلي
اله واصحابه السادة الابرار صلاتا وسلاما دايمين متلازمين
الي يوم تشخص فيه الابصار ولم تسليما كثيرا ايها الناس
اليكم تحمل الذنوب والاوزار واليكم تقص مولاكم وهو سبيل عليكم
الاشاره واليكم تجاهر بالمعاصي ولم تخشي من عذاب النار
اما تتقي من الله الواحد الجبار اما تبكي علي نفسك بالدموع
الغزار اما تنتبه قبل ان ينادي المنادي بالرحيل اما تتوب
الي الله من القال والقيل فافعل الخير تجازي عليه بالثواب
الجميل ولا تنس الحساب عن الكثير والقليل بين يدي الله
الواحد القهار فكانك وقد نزعت منك الروح وصارت
اقاربك تبكي عليك وتنوح والحد قبرك لانتظارك مفتوح
فلا تستطيع منه المهرب ولا الفرار يا تيك فيه ملكان لاجل السوال
عن ربك العظيم ذي الجلال ونبيك المفضل بالكمال فان كنت سعيدا
بلغت الامال وان كنت شقيا حرمت في اسوار الاحوال بعد
مشيئة ذي الجلال اما الي الجنة واما الي النار واتقوا
الله

الله حتي تفوزوا بدخول الجنة مع الابرار الحديث ان
ناركم هذه جزء من سبعين جزءا من نار جهنم ولو انها
اطفئت بالماء لانتفعتم بها وانها لتدعو الله ان لا يعيدها
فيها لشدة حرها الخطبة الثانية لحماد الاول الحمد
لله الذي احتجب في جلاله فلا تدركه الابصار والسميع
الذي يسمع دبيب النملة السوداء علي الصخرة الصماء
من الاحجار العليم الذي يعلم تسبيح الحيتان في ظلمات البحار
الحليم الذي يستر علي العصاة ويسبل عليهم جميع الاستار
احمده سبحانه وتعالي علي نعمه تتوالي كالامطار واشهد ان
لا اله الا الله وحده لا شريك له الكريم الغفار واشهد
ان سيدنا ونبينا محمدا عبده ورسوله النبي المختار
فصلي وسلم وبارك علي هذا النبي الكريم والرسول
العظيم سيدنا محمد وعلي اله واصحابه صلاة وسلاما دايمين
متلازمين الي يوم تشخص فيه الابصار وسلم تسليما كثيرا
ايها الناس ما هذه الغفلة والاغترار وما هذا التغافل
وعدم الاعتبار اما جاكم رسول يخوفكم من عذاب النار
اما جاكم كتاب اخبركم بما يعيد للمتقين والفجار فوالله لين لم

فامروا بالمعروف وتنهوا عن المنكر وتحققوا الانكار
وتنهوا عن ما حرم الله عليكم من الخطايا والاوزار ليبلطى
عليكم من لا يرحم عند الضيق والاعسار اما علمتم ان عقوق
الوالدين يقتضي الاعمار اما علمتم ان الغيبة
والنميمة من اكبر الاوزار اما علمتم ان شرب الخمر
يغضب الملك الجبار اما علمتم ان الزنا يورث الافقار
اما علمتم ان الملاهي تغرق العبد في النار اما علمتم ان نبيكم
عليه السلام بكا بكا شديدا حتى بل اللثام فقال
له جذيفة اليماني ما يبكيك يا خير الانام فقال كيف لا ابكي
وقد اتاني على امتي زمان يعتقد فيه الاسلام يتركون
الصلاة ويمنعون الزكاة ويطففون الكيل ويخسرون
الميزان ويجور السلطان ويكثر بالباطل والخسران
ويشهدون الزور ويشربون الخمور ويفشون اللواط
والزنا ويأكلون الربا ويجون الغناء ويشربون المسكرات
وتقل الامانات وتكثر الخيانات ويفتخرون بسب
الاباء والامهات وتعلو الاصوات والخصومات في المساجد
ويقل فيهم الراكع والساجد ولا يوقر صغيرهم كبيرهم
ولا

ولا يرحم كبيرهم صغيرهم وترى الكذب حديثهم والنميمة
فاكهتهم اذا روحقا كروه وان تروا باطلا اتبعوه
الحديث الثالث من كن فيه فهو منافق وان صام
وصلى وحج واعتمر من اذا حدث كذب واذا وعد
اخلف واذا ائتمن خان الخطبة الثالثة
الحمد لله الاول الحمد لله الملك المعبود الكريم المقصود
خالق الوجود مجري الماء في العود واحد احد فرد
صمد كريم موجود منزه عن الاباء والامهات والجدود
احمده سبحانه وتعالى وهو اللطيف الودود
واشهد ان لا اله الا الله وحده لا شريك له
شهادة من شهدها دخل الجنة وفاز فيها
بالخلود واشهد ان سيدنا ونبينا محمدا عبده
ورسوله سيد الناس من حر وسود
اللهم فصل وسلم وبارك على هذا النبي الكريم
والرسول العظيم سيدنا محمد وعلى اله واصحابه
صلاتا وسلاما دائمين متلازمين الى يوم الخلود

وسلم تسليما كثيرا ايها الناس ذهبت الايام
والقرون بالذين سلفوا وجاء اوان الارتحال
من سعة الدنيا الى ضيق اللحود انظنون ان
زمانكم الماضي اليكم يعود ام تتوهمون ان
لا رجوع الى الله ولا ورود تشقشقون ان
هذه الدنيا هي دار الخلود كلا والله لتموتن
ثم لتسالن عن القيام والركوع والسجود وما
من خطوة تخطونها الا وعليكم بها شهود ولتردن
الصراط وهو جسر على جهنم ممدود للانام
اسوئ والدعام هبوط والف عام صعود
عليه ملائكة بيادون باصوات عالية ونفس
مبدود من جايز وجاز والاسقط في النار
ذات الوقود فلا تغتروا بالدنيا فالاخرة هي
دار الخلود ابن الوزراء ابن الامراء ابن الايام
والابناء والجدود اين العلماء والقضاة والشهود
اين عاد ابن شداد ابن ثمود ابن قيصر ابن
قارون ابن فرعون ابن هامان ابن عدو
الله

الله المنزود اصبحت نفوسهم خامدة واكل لحومهم
الدود الحديث من فرج على مسلم كربة جعل الله
له يوم القيامة سبعين بيتا في بيوتها وعنه انه
قال اذا سمعتم بجبل زال عن مكانه فصدقوا واذا
سمعتم برجل تغير عن طبيعته فانه يصير على ما جبل عليه
الخطبة الرابعة الحمد لله الاول والحمد لله الذي تفرد بالوحدانية
واحتجب عن الابصار الحليم الذي لا يعجل بالعقوبة
على من عصاه ولا يهتك عليهم الاستار العليم الذي لا
يعزب عن علمه هواجس الضمائر ولا خفي الاسرار الاحد
سبحانه وتعالي وهو الواحد القهار واشهد ان لا اله الا
الله وحده لا شريك له شهادة من شهدها صار من
الاخيار واشهد ان سيدنا ونبينا محمدا عبده ورسوله
نبي ايده الله بالمهاجرين والانصار اللهم فصل وسلم
وبارك على هذا النبي الكريم والرسول العظيم سيدنا
محمد وعلى اله واصحابه صلاة وسلاما دايمين متلازمين
ما تعاقب الليل واضاء النهار وسلم تسليما كثيرا ايها الناس
تجهزوا الى الرحيل فقد دنت الاحمال وتاهبوا للتحويل

وسلم تسليما كثيرا ايها الناس ذهبت الايام
والصنايع بالذنوب سود وجاءت ايام الاتكال
من سعة الدنيا الى ضيق اللحود انظنون ان
زمانكم الماضي اليكم يعود ام تتوهمون ان
لا رجوع الى الله ولا ورود تتيقنون ان
هذه الدنيا هي دار الخلود كلا والله لتموتن
ثم لتسالن عن القيام والركوع والسجود وما
من خطوة تخطونها الا وعليكم بها شهود ولتردن
الصراط وهو جسر على جهنم ممدود ذو المرام
استوى والمرتغم هبوط وارتغام صعود
عليه ملائكة ينادون باصوات عالية ونفس
ممدود من جاز جاز والاسقط في النار
ذات الوقود فلا تغتروا بالدنيا فالاخرة هي
دار الخلود اين الوزراء اين الامراء اين الابناء
والاباء والجدود اين العلماء والقضاة والشهود
اين عاد اين شداد اين ثمود اين فيصر اين
قارون اين فرعون اين هامان اين عدو
الله

الله المزود اصبحت نفوسهم خامدة واكل لحومهم
الدود الحديث من فرج على مسلم كربة جعل الله
له يوم القيامة شعبتين يستضيء بنورهما وعنه انه
قال اذا سمعتم بجبل زال عن مكانه فصدقوا واذا
سمعتم برجل تغير عن طبيعته فانه يصير على ما جبل عليه
الخطبة الرابعة بسم الله الاول الحمد لله الذي تفرد بالوحدانية
واحتجب عن الابصار الحليم الذي لا يعجل بالعقوبة
على من عصاه ولا يهتك عليهم الاستار العليم الذي لا
يعزب عن علمه هواجس الضمائر وخفي الاسرار واحده
سبحانه وتعالي وهو الواحد القهار واشهد ان لا اله الا
الله وحده لا شريك له شهادة من شهدها صار من
الاخيار واشهد ان سيدنا ونبينا محمدا عبده ورسوله
نبي ايده الله بالمهاجرين والانصار اللهم فصل وسلم
وبارك على هذا النبي الكريم والرسول العظيم سيدنا
محمد وعلى اله واصحابه صلاة وسلاما دايمين متلازمين
ما ظلم الليل واضاء النهار وسلم تسليما كثيرا ايها الناس
تجهزوا الى الرحيل فقد دنت الاعمار وتاهبوا للتحويل

قبل ان يقع الندم والافكار قبل الوقوف بين يدي الله الواحد
القهار في يوم لا درهم فيه ولا دينار واخذ والكيابير
فانها من اقبح الاوزار واغتنموا بقية اعماركم ولا تغتروا
بمهلة الاستقلال واعتبروا بمن مضى قبلكم بغاية الاعتبار
فيا شقاوة من اورده قبيح عمله الى النار ويا خجلة من
تتجهم على المعاصي واجترى على الاوزار ويا عظيمة من
دام على المعاصي بعد الانذار فيا مغرورا ومطمينا بالنهو
الى اي دار تدحام عليك طارقة الفناء دار فيا لله عليك
قف من سكرتك وانتبه من نومة الاغترار واياك وقساوة القلب
فان الله يعذب قاسي القلب في النار ويا ايها الغني كن عبد الله
لا تعبد الدرهم والدينار ويا ايها الشيخ لا تحرق شيبتك في النار
ويا ايها القاضي اياك والقضا بما يقضيه الجبار فتقضح نفسك
في يوم تشخص فيه الابصار واتقوا الله حق تقواه الحديث
لا تزول قدما عبد يوم القيامة حتى يسال عن اربع عن عمره
فيما افناه وعن جسده فيما ابلاه وعن علمه فيما عمل به وعن ماله
من اين اكتسبه وفيما انفقه الخطبة الخامسة لجمادى الاول
الحمد لله مصور الامور بتقديره ومسهل العسير بتيسيره ومحسن
الخلق

الخلق بتصويره وباسط الرزق على عباده بتقديره فسبحانه
من اله احاط علمه بالعبد وتفكيره وتكفل برزقه وبسيره
بعد تقسيره احمده سبحانه وتعالى حمدا يعبق نشره اعطره
وعبيره واشكره واساله اللطف في تقديره واشهد ان لا اله
الا الله وحده لا شريك له شهادة عبد اظهرها من ضميره واشهد
ان سيدنا ونبينا محمدا عبده ورسوله الداعي الى الله بتهليله وتكبيره
اللهم صل وسلم وبارك على هذا النبي الكريم والرسول العظيم سيدنا محمد
وعلى اله واصحابه القائمين بتعظيمه وتوقيره وسلم تسليما كثيرا
ايها الناس تمكنت القسوة في القلوب فلم تؤثر فيها الزواجر
وتحكمت الغفلة من العقول فاعمت الابصار والبصائر وفشى المحال
بين الاصاغر منكم والاكابر وسقطت المروات فلا يرى للمنكر منكر
ولا زاجر واعتقتم بحيل الخفا فلا عيني شاكر ولا قلب صابر فانا
لله وانا اليه راجعون فلا يدل لهذا الامر من اجر ما احوني عافية
هذه القبايح ما احذرني ان يحل بكم ويال ما انتم عليه من الفضايح
اما سمعتم من المواعظ ما هو من الكنايات والمرايح اما خوفتكم النار
التي تكوي بها الجباه والصفايح فيا ولي الابصار اين النير والاعتبار
ويا ذوي الاوزار اين بكاؤكم يا لدموع العزار وما الحيلة عند سوال

الملك الجبار في يوم تكشف فيه الاستار يوم لا ينفع الظالمون معذرتهم
ولهم اللعنة ولهم سوء الدار الحديث ستة اشياء تحبط الاعمال
الاشتغال بعيوب الخلق وقسوة القلب وحب الدنيا وقلة
الحياء وطول الامل وظلم لا يبتغي عن ظلمه او كما قال الخطيبة
الاولى الجماد الثاني الحمد لله خالق الخلق على الاطلاق فاطر
السموات والارض وباسط الارزاق بتسبيحه الطير في اوكارها
وتجده الاملاك في الافاق احمده سبحانه وتعالى فالحمد له يجلب الارزاق
واشهد ان لا اله الا الله وحده لا شريك له الملك الخلاق واشهد
ان سيدنا ونبينا محمدا عبده ورسوله سيد العرب والعجم على
الاطلاق اللهم فصل وسلم وبارك على هذا النبي الكريم والرسول
العظيم سيدنا محمد وعلى اله واصحابه صلاة تادم سلاما دايمين متلازمين
الى يوم التلاق وسلم تسليما كثيرا ايها الناس عليكم بتقوى الله
فانها ترضي الملك الخلاق وانهاكم عن سائر المعاصي وايمان الطلاق
واحذركم عن ايمان الحنث فانها تمحق الارزاق قال الامام مالك اين
انسى راوي الحديث ومفسره يا رب من حلف بطلاق او عتاق
فان الحامل عليهما من البدع بل هما ايمان الفساق في حلف بغير الله
فقد عظمه ومن عظم غير الله صار من اهل النفاق فاليمين بالله
لها

لها كفارة وما كفارة الطلاق الا الفراق فمن حنث في زوجته
ثم دخل عليها مستحلا لذلك فهو كافر في عشرة اوجه الاول
انه خالف ربه فيما نهاه عنه من ايمان الطلاق الثاني انه خالف
الكتاب والسنة ومن خالفهما فليس له في الاخرة من خلاق الثالث
انه ضيع الامانة ونقض العهد والميثاق الرابع انه يعتقد ان
المطلقة زوجته وما هي زوجته بالنفاق الخامس انه يعتقد
ان الاولاد اولاده وانما هم اولاد زنا وفساق السادس انه
ورث من ليس له في الارث حق ولا استحقاق السابع انه صير
اولاده في القيامة بسبب ذلك في شقاوة يقولون يا ربنا ما ذنبنا
ويتبرؤون من والديهم على الاطلاق الثامن انه اذا حنث ارتفع
قلم الحسنات من صحيفته ما دام الاجرا رباق التاسع انه يحشر يوم
القيامة في الدرك الاسفل من النار مع اهل النفاق العاشر انه
يحرم من الشفاعة ويقاسي من الاهوال ما لا يطاق وكونوا
رحمكم الله تعالى بالسنة عاملين تحشرون مع الذين يوفون
بعهد الله ولا ينقضون الميثاق الحديث سبع يبون لا يزال
فيهم رهمة بيت فيه مظلمة وبيت فيه وصية ميت لا يعلمها وبيت
فيه خاين وبيت فيه امراة سارقة من مال زوجها وبيت فيه تارك

الصلاة وشرب فيه شارب الخمر وبيت فيه مال لا يزكى وعنه انه
قال اخبر عن رجل طلق زوجته ثلاث طلقات جميعا فقام غضبانا
وقال اتلعبون بكتاب الله تعالى وانا بين اظهركم الخطبة الثانية
الحمد لله الحمد لله الذي تركنا على المحجة البيضاء ليلها
كنهارها الحمد لله الذي علم بخفايا الاحوال ودقايق ما ستره العباد
وما اخفاه الجواد الذي جاد بالنوال على من اطاعه ومن عصاه الحمد لله
سبحانه وتعالى الحمد لا يبلغ لمنتهاه واشكر مشكر عبد طلب من
المزيد رضاه واشهد ان لا اله الا الله وحده لا شريك له وهو الذي
في السما اله وفي الارض اله واشهد ان سيدنا ونبينا محمدا عبده
ورسوله اكرم الخلق على الله واشرفهم في القدر والجاه اللهم
صل وسلم وبارك على هذا النبي الكريم والرسول العظيم سيدنا محمد
وعلى اله واصحابه صلاة دائمة وسلاما دائما متلازمين متضمنين
لفائدتهما الفوز والنجاة وسلم تسليما كثيرا اما بعد ايها الناس اتقوا
فحتى يكون الاتقاء وعما قليل ميتون فتبارك من قدر الموت
والحياة يا من بيده ستر عن اعين الناس وعجز الله تراه كيف اذا
قام الناس من قبورهم حفاة عراة فذلك يوم عظيم يندم فيه العاصي
على ما اجترحه يداه وينادي واويلاه واحسرتاه على ما فرطت في جنب
الله

واعلموا يا عباد الله ان من ترك جمعة لغير عذر معتبر شرعا
ومن تكلم في عرض اخيه بكلام لا يرضيه لم يكن خصمه الا الله ومن
منع الزكاة فعلى جسر جهنم يحبسه الله ومن زنا فليوذن بحربه
الله وشارب الخمر وشاهد الزور وقاتل النفس التي حرم الله
بغير حق ومن غضب عليه والديه وصاحب العصبية والنميمة
لا يبطر الله البهم ولا يزكيهم هكذا رواه من رواه من الحديث اجتنبوا
السبع الموبقات الشرك بالله والسحر وقتل النفس التي حرم الله
الا بالحق واكل الربا واكل مال اليتيم والتولي يوم الزحف وقذف
المحصنات الغافلات الخطبة الثالثة الحمد لله الحمد لله
الذي انزل على عبده الكتاب فجعله خاتم الكتب الاربع وبين
فيه الحلال من الحرام وشرع نور الاله فيه وشفى به اعلى
ومنع ووهل وقطع وخلق ورزق وصور العباد فابدع
تجلى للجبل فدكدك الجبل من هيبته وتقطع فيما انه من اله
يقبل توبة العاصي اذا اتاب ورجع ودعا وتضرع احمده
سبحانه وتعالى على ما ولانا من النعم واودع واشهد ان لا اله
الا الله وحده لا شريك له شهادة تنجي قايلها في يوم لا ولد فيه
ينفع واشهد ان سيدنا ونبينا محمدا عبده ورسوله الشفيع

المشفع اللهم صل وسلم وبارك على هذا النبي الكريم والرسول العظيم سيدنا
محمد وعلى اله واصحابه صلاة وسلاما دايمين متلازمين ما عوين نجم او
طلع وسلم تسليما كثيرا ايها الناس كم من الذنوب والخطايا تجمع ومن
الظلم واكل الحرام لم تشبع وانت نفسك عن الشهوات وانت للمواعظ
تسمع قلبك من الحديد اقسى ومن الحجارة اشجع قادر من الحديد
لما يلين وان من الحجارة لما يتصدع يا من اشتغل بالدنيا والافعال
القبيحة يصنع يا من غرق في المعاصي اما الكلام ربك تسمع
يا من اوقعته الشهوات في المعاصي اما لك عين تدمع يا من
فاته النعيم المقيم اما لك قلب يخشع ولاسيا تيك هاذم
اللذات ولا تقدر عن نفسك تدفع وتختلي في قبرك
بعملك وتودع ولا بد لك فيه من سوال الملكين قال
رايتهما تفزع قال القبر اما روضة من رياض الجنة في نعيمه
النفس ترتفع واما حفرة من حفر النار فيه الامعاء
تقطع ثم تبعث لفصل القضا في يوم لا مال فيه ينفع
فيه يشتد البكا والخلايق من الاهوال تجزع هنالك يا اني المصطفى
والانبيا حوله تمتزع ويسجد تحت العرش وسيال الله في سجوده
ويتضرع فينادي منادي من قبل مولانا سل يا محمد تعطه
واشفع

واشفع يا محمد تشفع فيشفع احمد في البرايا فصلاتك عليه
تشفع الحديث اذا لم ترتد يا من الجنة فاربطوا لحزمها قيل
يا رسول الله وما ربا من الجنة قال المساجد قيل وما الربع قال
سبحان الله والحمد لله ولا اله الا الله والله اكبر ولا حول ولا
قوة الا بالله العلي العظيم الخطبة الرابعة لجماد
الثاني الحمد لله الذي جعل التقوى لباس الصالحين فتزودوا
بالطاعة وقاموا على اقدامهم منتظرين للساعة استخلهم
الله من عباده واسمعهم لتذكير خطابه ووفقهم على محافظة
الجمعة والجماعة اشترى من المومنين انفسهم واموالهم بان
لهم الجنة هي احسن بضاعة احمده سبحانه وتعالى حمد اهل
الزهد والقناعة واشهد ان لا اله الا الله وحده لا شريك له
شهادة تنجي قايلها من اهوال الساعة واشهد ان سيدنا
ونبينا محمدا عبده ورسوله الذي ظهرت معجزاته في
الحمل والرضاعة اللهم صلي وسلم وبارك على هذا النبي الكريم
والرسول العظيم سيدنا محمد وعلى اله وصحبه اولي العزم
العزم والشجاعة صلاتا وسلاما دايمين متلازمين الى
الساعة وسلم تسليما كثيرا ايها الناس قد ان اوان الساعة

وانشهد ان لا اله الا الله وحده لا شريك له وحثني حين التزود
من الطاعه وافترب الوعد الحق فما هذا التفريط والاضاعة
اعميت ابصاركم عن الصواب فكم كذا عبر فلا رجوع الي الله
ولا عتاب اما ترون ان امارات الساعة قد اتت متوالية
وشروط القيامة اتت غير خافية اما غلب الفساد في البر والبحر
وعم اما غلب الشقا علي اهله واظلم اما مناعن الصلاة وهي
عماد الدين اما ضاعت الزكاة وهي الحق المبين اما اصبحن الناس
لا راعي لهم ولا امام اما اصبح اهل الفسق هدر ابيح الانام اما
جارت الايمة علي رعيتها اما زورة التشهود في شهادتها اما
طلب العلما العلم للتزين اما استغنى بعضكم بعضا وليس الحق
معين اما عرفتم الله فلا تطيعوه اما عرفتم الرسول فلم تتبعوه
اما عرفتم ابليس اللعين وهو عدوكم فاطهتموه فالمنكر ان يبتلكم
غير منكره والمحرمات بينكم ظاهره والزنا فشا بين الانام
وشاع والرشا قد دخل في الاحكام فافسدها وغير الاوضاع
فالباطل به ينبر والحق به يقهر والجاهل يصدر والعالم يحقر
والمساكر تعمر والمساجد تهجر قد همو الجبار واشتد بالفقرا
الامر وصار القابض علي دينه كالقابض علي الجمر الحديث لا تقوم
الساعة حتي يتخسف بطوايف من امتي قيل ومتي ذلك يا رسول الله قال
اذا شربوا الخمر ولبسوا الحرير واتخذوا القيان وتكافا الرجال
بالرجال والنسا وعنه انه قال ما من شي احب الي الله من شاب
تايب وما من شي ابغض الي الله من شيخ مقيم علي معاصيه
الخطبة الخامسه لجماد الثاني الحمد لله الدال علي نفسه بما
خلق المنان علي خلقه بما رزق الذي تكفل بالعباد ولكنهم
في القسم فرق احمده سبحانه وتعالي حمد عبد لطف به في القضا
ورفق واشهد ان لا اله الا الله وحده لا شريك له شهادة يفوز
بها من نطق واشهد ان سيدنا ونبينا محمدا عبده ورسوله الذي
محي بالهداية رسوم الضلالة ومحق اللهم صل وسلم وبارك علي
هذا النبي الكريم والرسول العظيم سيدنا محمد وعلي اله واصحابه
صلاة وسلاما دايمين متلازمين ما تعاقب ضيا وغسق
وسلم تسليما كثيرا ايها الناس ما سعد عبد بادر الي طاعة مولاه
واسبق وتذكر في عواقب الدهر فقطع من دنياه العلق حتي اذا
اقبلت عليه بزخارفها فرمنها وانطلق وتاهب للموت وازال عن قلبه
حجاب الغفلة وفتق فكم من غافل لم يخطر الموت بباله ولم يعتبر بما
لغيره اتفق ولم يدر الا وملك الموت يتجلي له من حجبه ورمق

ورماه بسهم من سهام المثاني فذرّاب قلبه واحترق فيا ايها
الغافل اما اذا لك ان تنفث نفسك من لجة الغفلة قبل
ان تدركك الغرق ويا ايها الجاهل اما حان لك ان
تنشال عن المحجة قبل ان تنشال عنها فيحكم العرق كيف
تقضي مولاك وتطيع هواك كانه اشتراك واسترقك
كيف تكثر من شكواه وتشكر من سواه والله اولى بذلك
واحق فاخلع من السوء ودع عنك الهوى حتى يقال كانه عبد
وعتق وتفرق الى الله وتذكر من سواه ويوصف العبودية
كحق فلقد سعد من سعد بوحدانيته واعتمد في كفايته
فترك الشكوى والقلق واتقوا الله حق تقواه فتقواه
هي السبيل الاحق الحديث ما كان لك سوق يا تيك على
ضعفك وما لم يكن لك لم تناله يقوتك وعنه انه قال
ان مفاتيح الرزق متوجهة نحو العرش وينزل الله على
الناس بقدر نفقاتهم فمن قلل قلل له ومن كثر كثر له
الخطبة الاولى لرجب الحمد لله الذي احاط بكل شيء علما
واحصى كل شيء عددا الذي فضل بحكمته شهر رجب واجب
علينا تعظيمه فوجب ايراد هذا شهر الله الاصم الاصب
وانزل

وانزل فيه الرحمة واصيب والتجارة فيه اقوى من كل سبب
فاجتهد فيه فقد من السعداء حرمته ظاهرة بين الانام
وفضله شهر في الجاهلية والاسلام فمن صام فيه عشرة ايام
كتب عند الله من الشهداء احمده سبحانه وتعالى على ما انعم
واشكره على ما اعطى وتكرم واستغفره من الكبائر والالم
واتوب اليه متوكلا عليه معتمدا واشهد ان لا اله الا الله
وحده لا شريك له جل وعلا ما اتخذ صاحبة ولا ولدا واشهد
ان سيدنا ونبينا محمدا عبده ورسوله نبي جابا للبيناه والهدى
اللهم فصل وسلم وبارك على هذا النبي الكريم والرسول العظيم سيدنا
محمد وعلى اله واصحابه صلاتا وسلاما دائمين متلازمين مستمرا
ابرا دائم سلما كثيرا ايها الناس اوصيكم بتقوى الله الملك
العلام واتمكم واياي عن اكل الحرام واحذركم من الخطايا والاثام
كي تنالوا الخيرات والهدى فاكثروا في هذا الشهر من الصيام
وقوموا في ظلام الليل والناس نيام واطعموا فيه الطعام
وافشوا السلام فهنيا لمن وجد فيه مجتهدا الم يان للطرف
الجامد ان يدمع الم يان للاذن الصماء ان تسمع الم يان للقلوب
القاسية ان تخشع الم يان للذين امنوا ان تخشع قلوبهم

لذكر الله قبل ان يدركهم الموت والفزع فلم يجدوا لهم من نفير يشفع
وانت يا محمد اعلم هذا فقم عمرك بالتوبة تماطل فكم داخل عليك رجب
او عدت بالتوبة الى قابل لم تعلم ان رجبا او شهور الفضائل
جعلها الله للخيرات موردا فاذا دخل رجب او عدت بالتوبة
الى شعبان فاذا جاء شعبان قلت سوف اتوب في رمضان
وقد تقضي غالب الايام والازمان وانت مسرع على الخطايا سرعان
فيا ايها القارئ احفظ بما تقرأه ويا ايها العالم تقرب بعلمك
الى الله ليرجح القارئ بما اقرأه قبل الوقوف بين يدي الله
غدا فالمدين ان في الجنة قصرا لقائل رجب ماوه اشد بياضا
من اللبن واحلى من العسل لمن صام ثلاثة ايام من رجب هو
سقاه الله من ذلك النهر وعنه من صام يوما واحدا من
رجب كتب له صيام الوسنة الخطبة الثانية لرجب الحمد لله
الذي اكمل من عصاه واذا سالوه اعطاه اعجب لواحظ
عين في الدنيا فلاعين قرة الذي اعد الجنة لمن اتقاه
واعد النار لمن عصاه وخلق الدارين خلقا وهم في اصلاب
ابائهم ما رزقهم لا يعلم حقيقته الا الله من توكل عليه كفاه
ومن فوض اليه امره دبره وهداه احمده سبحانه وتعالى
في علاه

في علاه واشهد ان لا اله الا الله وحده لا شريك له الاله المنزه
عن كل ما سواه واشهد ان سيدنا ونبينا محمدا عبده ورسوله
سيد انبياه اللهم فصل وسلم وبارك على هذا النبي الكريم
والرسول العظيم سيدنا محمد وعلى اله واصحابه صلاة وسلاما
دائمين متلازمين الى يوم نعرضه ولقاه وسلم تسليما كثيرا
ايها الناس لا تغتروا بما تراه فالعمر ماسرع منقضاه والدهر
ما دام لاحد بقاه والدنيا ما نال احد منها ما تمناه فيا لك
مكسلان عن الصلاة في اوقاتها اما تخشى الله اما تخاف
في الخبر عن سيد البشر انه قال ما بين المسلم والكافر الا
الصلاة اما علمت ان من قتل تارك الصلاة تقرب الى
الله تارك الصلاة اذا خطب بنا تكم فلا تروجوه ولا
تبلغوه مناه كل قرية ارادة البركة الى من المبركة في زروعها
وضروعها ومتاجرها واولادها فلتخرجوا منها تارك الصلاة
فاذا مات تارك الصلاة ووضع في قبره واهيل عليه التراب
فيشتعل عليه نارا فيقول اواه ثم اواه على ما فرطت في جنب
الله شدد ذلك يا بني له تعبد يقال له الشجاع الاقرع
عيناه كالمداعيل تلمع وصوته كالرعد القاصف يراه هو اقطع

وبيده عامود لو ضربه به جبلا شتا لدكه من شدته ما
يلقاه اين الامر اين الوزر اين الجنود والسعاه اين من ظلم
الانام اين من اكل اموال الايتام اين من عصى الله في الظلام
اين المصرون على المعاصي والاوزار والاثام اظنون انه
امهله فانساه فوالله ما اهملهم ولكن امهلهم الى يوم حشره
ولقاه الحديث اذا اقام تارك الصلاة من قبره بعد
ثلاثة ايام لاسودة الارض ومن عليها من سواد وجهه
او كما قال الخطبة الثالثة لرجب الحمد لله الملك التواب
الكريم الوهاب خالق الخلق مكور الليل على النهار ومفجر
الماء من جلاميد الاحجار مسخر الفلك والشمس والقمر
والبحار غافر الذنب وقابل التوب شديد العقاب عظم
بفضله شهر رجب وانزل فيه الرحمة واصبه والنجاة
فيه اقوى من كل سبب اليه ادعوا واليه ناب قسم الارزاق
وقدر الاعمار وساوى بالموت بين العبيد والاحرار فمن
شاء ادخله الجنة ومن شاء ادخله النار فنسأله المتاب
قبل هجوم العذاب احمده سبحانه وتعالى وهو رب الارباب
واشهد ان لا اله الا الله وحده لا شريك له شهادة تشمل
عليا

علينا واشهد ان لا اله الا الله سيدنا ونبينا محمدا عبده
ورسوله النبي الاواب اللهم فصل وسلم وبارك على هذه
النبي الكريم والرسول العظيم سيدنا محمد وعلى اله و
اصحابه الناطقين بالصدق والصواب صلاتا وسلما
دائمين متلازمين الى يوم المآب وسلم تسليما كثيرا
ايها الناس توبوا الى الله قبل ان تموتوا فان الله
يقبل توبة من تاب وتاسفوا على التفريط فقد من تاسف وارحم
واتقوا الله لعلكم تفلحون وارحموا تؤجروا والناجي
من رحم وتلطف وتاجر في سوق الصدقة والبر والخير
والثواب ذهبت الاعمار والصحايف بالذنوب سود وقد
افلح من تاب وجاء اوان الارتحال من سعة الدنيا الى
ضيق اللحود فما قليل تشاهدون الكتب والورود
وينادي المنادي عباد الله هلموا اليوم للحساب فنية
الاعمار والاعمال قليلة وتراكمت الاوزار والاثقال
طويلة وعظم النهار والحال ما حال فلا حيلة ونسيتم
القبور والصراط والعقاب فيا حسرة من ذهب عمره وما
افاد ويا فضيحة من جهل ادابه فعمل الفساد ولم يعمل الخلاص

نفسه من العذاب فيو شك والله ان يثقل الظهر بالاوزار
وينزل بكم القدم فيقدفكم في النار فالفائز من اطاع الملك
الجبار وخلص نفسه من هول يوم القرار فيسعد
ويامن من هول يوم الحساب واتقوا الله حق تقواه ايها
المومنون وتوبوا الى الله لعلكم ترحمون يغفر لكم
الذنوب ويرفع عنكم المصاب الحديث من صام ثلاثة ايام
من شهر حرام الخميس والجمعة والسبت كتب الله له عبادة
ستين سنة الخطبة الرابعة الحمد لله ذي الجلال
والاكرام الذي عز جلاله فلا تدركه الاوهام وسمت كماله
فلا تحيط به الافهام وشهدت افعاله بانه هو الواحد
العلام احمده سبحانه ونعالي على ما سيفه من الانعام
واشهد ان لا اله الا الله وحده لا شريك له الملك الفرد
السلام واشهد ان سيدنا ونبينا محمدا عبده ورسوله
امام المتقين المقدم على كل امام اللهم فصل وسلم وبارك
على هذا النبي الكريم والرسول العظيم سيدنا محمد
وعلى اله واصحابه صلاتا وسلاما دائمين متلازمين
على ممر الليالي والايام وسلم تسليما كثيرا ايها الناس

ماسعد

ماسعد عبد دعاه مولاه لطاعته فاجاب وما اشقى
عبد دعي للطاعة فما اجاب يسمع المواعظ وكانه عنها
في حجاب وينوي انه يتوب بلسانه وقلبه ما تاب وينزع
عن القليل وهو للكثير ذهاب ويقول ان تولى حق
وهو عند الله كذاب فلا عذر له اذا حققت الحقايق
ووزنت الاعمال بالدقايق وجاء كل نفس معها سايق
يوم تجد كل نفس ما عملت وتسال عما قالت وفعلت يوم
يسال كل عالم عن علمه وكل حاكم عن حكمه وكل مولى عن
اهله هنالك تتوضع الاغلال في الاعناق وتقاد المجرمون
الى النار وشاق فمن اسبوب على وجهه وجهنم وهذا
ماخوذ بناصيته ولحيته وهذا ساحبه مولاه واتقوا الله حق
تقواه الحديث كن في الدنيا كانك غريب او عابر سبيل وعد
نفسك مع الموتى وعنه انه قال ازهد الناس من لم ينس القبر
والبلا وترك افضل زينة واثر ما بقي على ما يفنى ولم يعد
غدا من ايامه وعد نفسه مع الموتى خطبة الاسرى
الحمد لله الذي حرض على التقوى ووصى واحاط بكل شيء

علما واحصي خلق الانسان في احسن تقويم ما نري في خلق
الرحمن من تفاوت ولا انخفاض وفضل امة سيدنا محمد محمد صلي الله
عليه وسلم كما هو مذكور في القرآن نصا واسري بعبده ليلا
من المسجد الحرام الي المسجد الاقصي احمده سبحانه وتعالي
حمدا يكون به مخلصا واشهد ان لا اله الا الله وحده لا
شريك له شهادة عبد مومن لم يكن عاندا ولا لاهيا
واشهد ان سيدنا ونبينا محمدا عبده ورسوله افضل من قفي في
الجهاد بالسبق فصلي اللهم وسلم وبارك علي هذا النبي
الكريم والرسول العظيم سيدنا محمد وعلي اله واصحابه
الذين نالوا بصحبته فضائل لا تعد ولا تحصي وسلم تسليما كثيرا
ايها الناس قد جاكم موعظة من ربكم وشفاء لما في الصدور
وهي اسراء نبيكم كما هو في القرآن مذكور لم يشارك النبي
فيها مشارك فويل لمن كان بمخالفاته وويل لكل كفور
لقد راي ليلة الاسري به من ايات ربه الكبري فما
اختاره وفضله علي الوري ووصل الي محل سمع فيه صريف
الاقلام بتصاريف الامور بامر الملك العلام ودخل
جنة المأوي بانتهي الي سدرة المنتهي فكان قاب قوسين

او

اواديٰ فسبحان من قرب لديه وادناه ووفر عليه
وعلي امته في تلك الليلة خمسين صلاة وجعل لديه
اساسا واظهره علي ما سواه فلم يزل صلي الله عليه وسلم
يراجع ربه الكريم بواسطة موسي الكليم حتي جعل
الخمسين خمسا وجعل ثواب الخمسين في تلك الخمس فاتقوا
الله عباد الله وانظروا ما يرفع عنكم ثقيلكم من المشقات
وحافظوا رحمكم الله علي اداء الصلوات واعملوا الخيرات فان
خير اعمالكم الصلاة وعليكم بالخشوع في صلاتكم فلا يقبل الله
صلاة من احد قلبه لاه واتقي الله حق تقاته واخشي علي وعليكم ان
نكونوا ممن قال الله فيهم مقالا يخاف منه من كان قلبه
حيا فخلق من بعدهم خلق اضاعوا الصلاة واتبعوا الشهوات
فسوف يلقون غيا الحديث دخل الجنة ليلة اسري بي قوم
مكتوب باعلي باب الجنة ثلاثة اسطر بالذهب الاحمر السطر
الاول لا اله الا الله محمد رسول الله السطر الثاني ما قدمنا
وجدنا وما اكلنا ربحنا وما خلفنا خسرنا السطر الثالث
امة مذنبة وربا غفور وعنه انه قال من احيي ليلة تسع
وعشرين من رجب وصام نهارها كتب الله له عبادة

سبعة وعشرين سنة الخطبة الاولى لشعبان الحمد
لله الكريم المنان الرحيم الرحمن خالق الانس والجان ذاكرين
شكره وشاكرين شكره وناصرين نصره وغافرين مستغفره
ومستهب الخيرات في شعبان احمده سبحانه وتعالى واشكره
واتوب اليه واستغفره من كل ذنب عملته في العمد والنسيان
واشهد ان لا اله الا الله وحده لا شريك له الملك الديان
واشهد ان سيدنا ونبينا محمدا عبده ورسوله سيد ولد عدنان
اللهم صل وسلم وبارك على هذا النبي الكريم والرسول
العظيم سيدنا محمد وعلى اله واصحابه السادة الشجعان
صلاة وسلاما دائمين متلازمين في كل وقت واوان
وسلم تسليما كثيرا ايها الناس قد علمتم ان الوقت قريب
والرب عليكم رقيب فاهذا التقصير والتوان مضى العمر
وانتم في تيه الغفلة تلعبون لم تتعموا المواعظ وانتم
عنها غافلون هل لا تفكرتم من مضى قبلكم من الاهل
والجيران هل لا تذكرتم من الامور والاحوال فقد
غل الدين من قبلكم كثرة الاشتغال بالاولاد والاموال
املوا اما لا قادر كتهم الاجال فسقوا كاس المنون وكل
من

من عليها فان واعلموا ان شعبان قد دخل عليكم بايامه
الكرام فاكرموه ولو بصوم ثلاثة ايام وتصدقوا فيه على
الفقرا والمساكين والايتام وتوبوا الى الله يغفر لكم
الذنوب والعصيان ولا تشتغلوا بالدنيا الدنية فانها
قريبة الانتقال غرورة فانية سريعة الزوال
وقدموا بين ايديكم صالح الاعمال ولا تتبعوا خطوات
الشيطان اللعين في الحال والمآل فمن تبعه قاده الى
النيران واعلموا ان الليل والنهار يقربان كل بعيد والموت
اقرب لاحدكم من حبل الوريد وعذاب جهنم كل يوم يزيد
والعاصي اذا لم يتب يخاف الله وهو عليه غضبان ابن الذين
ملكوا الدنيا من قبلكم ومهدوا لها منا فعلكم ومالوا الى جهات
الكثرة من مالكم وما نالوا منها سوى القلل والاكفان
الحديث شعبان شهري فمن عظم شهري فقد عظم امري
كنت فرطا واذخرا له يوم القيامة وعنه انه قال من صام
ثلاثة ايام من شعبان حمله الله يوم القيامة على ناقة من
نوق الجنة فلا يرح عنها حتى يدخل الجنة الخطبة الثانية
لشعبان الحمد لله الحنان المنان كساس العيوب وغافر

الذنوب لمن اليه يتوب من الذنوب والعصيان خالق
الخلق غني عن المشير والاعوان اخرجكم من بطون
امهاتكم لا تعلمون شيئا وجعل لكم السمع والابصار والا
فيدة وهو القديم بالاحسان اوجد الكل بعلمه وصيرهم
تحت مقدره وحكمه وان من شيء الا يسبح بحمده فهو السبوح
المسبح بكل لسان بحمده سبحانه وتعالى وله الحمد
في السر والاعلان واشهد ان لا اله الا الله وحده لا شريك
له الرحيم الرحمن واشهد ان سيدنا ونبينا محمدا عبده ورسوله
سيد ولد ادم ممن يكون وما هو كائن اللهم صل وسلم وبارك
على هذا النبي الكريم والرسول العظيم سيدنا محمد وعلى
اله واصحابه ذوي التقى والعرفان صلاتا وسلاما دايمين
متلازمين في كل وقت واوان وسلم تسليما كثيرا ايها
الناس اين الاباء والابناء والاخوان اين عاد اين
ثمود اين شداد اين عدو الله النمرود اين فرعون
اين هامان اين الذين ملكوا الدنيا من قبلكم اين ملك
سليمان قد موا على ما قدموا وافناهم الملك الديان انت
غني عن هذا الخبر لو كنت نايما او بيقظان لولا الغفلة
والنسيان

والنسيان لرابية الامر بالعيان تقرر عمرك في تحصيل
السيان وما حصلت الا المعصيان وصار اهل العقول
الى ينبل المعاني وفقدت انت بالحرمان ترجو التجارة والمز
والبقاء وترجد انت الهلاك والخسران هيهات ينعمك
من نومك طوارق الزمان هيهات ان تحمل موت الاقارب
والاهل والجيران كانوا اشد منك حرصا على الدنيا
وما نالهم منها سوى العفن والاكفان فاز المحققون
وسبق الزاهدون والعابدون الى اعلى الدرجات والمكان
احسنوا اقلهم الحسنى وزياده وهل جزاء الاحسان الا الا
حسان فيا عباد الله اوصيكم بتقوى الله تدخلوا الجنان
وانهيكم عن المعاصي فيا المعاصي تقذبون في النيران
فيا ايها الانسان سيق الهاملون وانت في اودية الغفلة
حيران ولم يبق الا قدر وملك على الله وانت حافي عريان
في يوم تشيب فيه الرؤس والولدان الحديث عن ابي
بكر الصديق رضي الله عنه انه قال كان رسول الله صلى
الله عليه وسلم يصوم شعبان ويقول هو ليس عليكم
فريضة ولكن صوموه من النار جنة فمن اراد ان

يلقاني غدا فليصم من شعبان ولو ثلاثة ايام الخطبة
الثالثة لشعبان الحمد لله مستحق الحمد وحق له ان
يحمد الواحد الاحد المعبود وليس لغيره ان يعبد الواحد
الموجود من العدم على غير مثال يعهد تقدس
سبحانه وتعالى في جلاله عما لا يليق بكماله منتا المن يحمد
والحمد شانه جليل وعطاوه جزيل وخزائنه لا تنفد
قدرته ازلية وعظمته ابدية وبقاه دايم على الدوام
سرمدا احمده سبحانه وتعالى وهو احق ان يحمد واشهد
ان لا اله الا الله وحده لا شريك له شهادة يبقا على الدوام
واشهد ان سيدنا ونبينا محمدا عبده ورسوله نبي جايا بالبيان
والهدى اللهم فصل وسلم وبارك على هذا النبي الكريم
والرسول العظيم سيدنا محمد وعلى اله واصحابه صلاة ناه
وسلاما دايمين متلازمين تفوز بهما يوم الجزا وتسعد
وسلم تسليما كثيرا ايها الناس ماذا تقولون في هذا
الدين وقد ظهر على قلوبكم الفكر والكذب والاحزان والبهتان
وما تلمسون من عهد الوفا وكما بدين الفتا يزان كيف
تتكرون الفتن وما اصابكم من مصيبة فبما كسبت ايديكم من
العصيان

من العصيان ام كيف تشهدون المحن وقد شاهدتم اشراط
الساعة بالعيان وقد ظهر امرها سرا وجهرا ولم ارا
لها في قلوبكم فكرا واعلموا انكم جاوزتم القرن الثالث عشره
فان الذين من قبلكم كانوا يحذرون منه حذرا فيه تستاح
المحارم جهرا وتنشر المآثم نشرا وتم المظالم برا وبحرا ويصبح
العدل فيه جورا والمعروف نكرا والصلاة نقرا والحج تجرا
والغنا بطرا والعقر كفرا والرياخسرا والدما هدرا الا
وان بطن الارض خير لكم منها ظهرا فكم من حق سفكتموه فلم تودوا
له شكرا وصلاة ضيعتموها عشا وفجرا وظهرا فليس
يرجو النجاة من لم يدفع عن المظلوم شرا الحذر الحذر من احيي
ليلة العيدين وليلة النصف من شعبان احيي الله قلبه يوم
تموت القلوب الخطبة الرابعة لشعبان الحمد لله الذي
بشريته جميع الموجودات الحي بوجوده قدرته وعظمته
جميع الاموات سبحانه من اله يسمع انين من تحت الثلاثم البكم
ويرى على سواد الصخور خفي دبيب النمالات احمده سبحانه وتعالى
على تلك النعم المترادفات واشهد ان لا اله الا الله وحده لا شريك
له رب البريات واشهد ان سيدنا ونبينا محمدا عبده ورسوله سيد

السادات اللهم صل وسلم وبارك على هذا النبي الكريم والرسول
العظيم سيدنا محمد وعلى اله واصحابه ما دامت الارض والسموات
صلاتا وسلاما دائمين متلازمين الى يوم الميقات وسلم
تسليما كثيرا ايها الناس كيف تظلمون في الدنيا وسيدنا
محمد قد مات وما هذه الغفلة والشقاوة والسكران
اما شهدتم غرابيب العقوبة كيف زفت تحت اطباق الزوايا
انسيتم هاتف اللذات ومفرق الجماعات ومبيد البنين
والبنات والله ثم والله ان للموت لسكرات وللقبر لظلمة
ولملك ونكير لسطوات ورجفات وعلى الصراط لزلات
يوم يقال للظالم تقدم وللمظلوم قف فتكلم والخائنة
الناس تسلم المجرمين الطغاة يوم ينادي المنادي من
قبل الملك الحكيم يا نار خذي من قدمي وظلم وتجاهر بالمعاصي
وتجبرهم وجار على الضعيف واستباح المحرم يا نار ضاعفي
لهم الالم وشدي النواصي الى القدم فكم وعظكم القرآن وكم
وكم هل كان لكم تذكرة او كان في اذانكم صمم هل زل
بكم القدم والله فيكم قد حكم الحديث صوموا لرؤيته وافطروا
لرؤيته فان غم عليكم فاكملوا عدة شعبان ثلاثين يوما

الخطبة

الخطبة الاولى لرمضان الحمد لله الذي انزل القرآن
في شهر رمضان فعظم قدره بذلك واختص فيه الاحسان وفيه
تفتح ابواب الجنان وتغلق ابواب النيران فمن يذلك
وشمشعه واكمل فيه الاستان ووسع فيه على خلقه
وعم عليهم فيه بالغفران وايده على سائر الاشهر يات
قيد فيه كل مارد وشيطان اجره سبحانه وتعالى على جميع
الاحسان واشهد ان لا اله الا الله وحده لا شريك له شهادة
تنجي قايلها من النيران واشهد ان سيدنا ونبينا محمدا عبده
ورسوله سيد ولد عدنان اللهم صل وسلم وبارك على هذا
النبي الكريم والرسول العظيم سيدنا محمد وعلى اله واصحابه
صلاتا وسلاما دائمين متلازمين في كل وقت واوان وسلم
تسليما كثيرا ايها الناس قد قارفكم شهر شعبان فهل منكم من
مزود في الطاعة ووداعه وهل عليكم شهر رمضان فهل منكم
من ازاح المعصيات من قلبه وذرعه الا وانه شهر شرفي
ما جزل الفضل فيه وواسعه شهر تكثر فيه الرغايب وتقدر
فيه المواهب وتنشر فيه الخيرات والبر عه شهر تقتل فيه
الاعمال وتنجح فيه الامال وتصلح فيه الاحوال ورحمة الله

يا معفو متشعه فيه تفتح الجنات وتغلق النيران ويسمح الله
بالغفران ويرزق كل طايع فضلا وجودا وسعه شهر ظهر
الله فيه الايمان ونور فيه الاكوان وانزل فيه القرآن
وفجر فيه ينبوع الامتنان وانبعه شهر لا تحصى فضايله
ولا تستقصى جمايله ولا يحاط بفوايده العاجلة والمستو
دعة فيا فوز من ادخر فيه صالح العمل واحسن صيامه من
غير ملل ولازم قيامه وترك الكسل وقدم عمله عند الله
واودعه فما احوقني على غرة الدنيا ان يجره الغرور يجمع
ثم لا يدري الا وقد فجاه الموت والجمعة فلا يستطيع ان يدفع
عن نفسه ولو كان قويا مدرعة فكاني به وقد ختم علي
عمله فليس منه ذرة مضيعة من عمل الصالحات رضي الله
عنه وجعل الجنة مرجعه ومن عمل السيات سخط الله
عليه واورده نارا مستعله الحديث من شبي وهو صايم
فاكل او شرب فليتم صومه انما اطعمه الله واسقاه وعنه
انه قال ان من الذنوب ذنوبا لا يكفرها صوم ولا حج ولا
عمرة ولا صلاة وانما يكفرها الجري على العيال الخطبة
الثانية لرمضان الحمد لله الذي جعل شهر رمضان سيد
الشهور

الشهور وانزل فيه القرآن كما انزل فيه التوراة والانجيل والزبور
وفتح فيه ابواب الجنان وهيا فيها من النعيم والسرور والغفور
واغلق ابواب النيران لعبد المؤمنين واعده لكل مشرك وكفور
وفرض صيامه ورتب عليه الجزا الوافر الكثير وصدق فيه الانفاق
ونقرب باسمه تعالى الغفور احمده سبحانه وتعالى فهو
احق محمود واجل مشكور واشهد ان لا اله الا الله وحده
لا شريك له شهادة يشرح لها الصدور واشهد ان
سيدنا ونبينا محمدا عبده ورسوله ياله من نبي قربا من ربه
حتى زج في النور اللهم فصل وسلم وبارك على هذا النبي الكريم
والرسول العظيم سيدنا محمد وعلى اله واصحابه صلاة وسلاما
دايمين متلازمين على مر الليالي والدهور وسلم تسليما كثيرا
ايها الناس ان شهركم هذا شهر البركة والسرور شهر
ضعف الله اجره وهو بالخيرات مشهور شهر الدعا فيه
مستجاب والجنة فيه مفتحة الابواب والتوبة فيه مقبولة
لمن تاب والخيارة فيه لمن تبتوى طوبى لمن صامه حق الصيام
وهنيا لمن قامه حق القيام وسعد لمن اخلص فيه للملك العلام
انه غفور غفور فالله عباد الله اوصيكم فيه بالاستكثار من كل عمل

هبرورة وانما كم ان تحفظوا اعمالكم صيامكم بالغيبة والنميمة وقول
الزور وقرب صايم اثم اجماع قواده وهو ماثور وربّ قيام اطال
قيامه تهاده وهو غير ماجور يا معشر الحرام لاي شيء يكون
الفطر والسحور يا غافلا عن طاعة الله ما هذه الغفلة
والفتور يا هايما في تيه الهوى اما تخشى ظلمات القبور
يا عاملا بالبدع والخطايا اما علمت ان الله غيور يا مايلا الى
زهرة الدنيا فما الحياة الدنيا الا متاع الغرور يا عادلا عن
طريق الهدى متى تهتدي يوم المنشور الحديث ما من يوم
يصومه العبد من رمضان الا جا يوم القيامة وفي قامته من نور
الله في تلك القيامة فطر امن ذرة له سبعون يا بار يا قوة
حمراء الخطبة الثالثة لرمضان الحمد لله الذي جعل
شهر رمضان لساير الشهور سيدا وكمل فيه الفرجيت جعله
للبركاة والخير موردا وانزل فيه القرآن موعظة وشفا
لما في الصدور وهدى واحمده سبحانه وتعالى وانوب اليه
وتوكل عليه مقرا واشهد ان لا اله الا الله وحده لا شريك
له ما اتخذ صاحبة ولا ولدا واشهد ان سيدنا ونبينا محمدا
عبده ورسوله نبي جا بالبينات والهدى اللهم صل وسلم
وبارك

وبارك على هذا النبي الكريم والرسول العظيم سيدنا محمد وعلى
اله واصحابه صلاة وسلاما دايمين متلازمين الى يوم الدين اما بعد
تسليما كثيرا ايها الناس من اتعب نفسه في طاعة الله فقد
اراحها ومن قيدها بفضل الاوامر وتركه النواهي فقد اطلق
سراحها ومن اراد ان يدخل الجنة فالتوبة في هذا ه
الشهر معتنما فاتقوا الله عباد الله وتوبوا اليه فان ه
الله يعلم ما انتم عليه هذا شهر الصيام هذا شهر ه
القيام هذا شهر الملك العلام هذا شهر الصدقة هو
وصلة الارحام هذا شهر النفقة للمساكين والايتام هذا
شهر اطعام الطعام وافشا السلام هذا شهر تلاوة القرآن
على الدوام هذا شهر يفتح الله فيه ابواب الجنان ويغلق
فيه ابواب النيران هذا شهر طهر الله فيه الابدان ونور فيه
الاركان ويجزي فيه بالاحسان يا هذا كيف يصوم من ياكل
بالغيبة والنميمة لحوم الاخوان ام كيف يصلي من كان قلبه
في مكان وجسمه في مكان ام كيف يتصدق من كسبه حرام ه
فهو كمن يبني بغير ه وهو رياء فهذا الحق اقول والحق من
وصف حالي الانسان كلنا كذالك القايل والسامعون

مصيبتنا واحدة فانا لله وانا اليه راجعون الحديث من فطر
صائما كان مغفرة لذنوبه وعتقا لرقبته من النار ومن سقى
فيها ما سقاه الله عز وجل من حوضي شربة لا يظمأ بعدها حتى
يدخل الجنة وكان كمن اعتق رقبة وعنه انه قال يوم الصائم
عباده وصمته تسبيح وعمله مضاعف ودعاؤه مستجاب
ونومه مغفور الخطبة الرابعة لرمضان الحمد لله الذي
بر بلا برا له الذي حكم على الخير بعد الكمال بالمحاق والا
بكمال وقدر ذلك على انقضاء الاجال وان الدنيا بما فيها
تنقضي وتزول وهو الكبير المتعال احمده سبحانه وتعالى
ومن فضله ان يحصي ثنا الاله نهو جهول بلا محال واشهد ان لا اله
الا الله وحده لا شريك له الاه منزه عن كل ما تعزى به العقول
واشهد ان سيدنا ونبينا محمدا عبده ورسوله اكرم عبد واعظم
رسول اللهم صل وسلم وبارك على هذا النبي الكريم والرسول
العظيم سيدنا محمد وعلى اله واصحابه صلاتا وسلاما دايمين
متلازمين الى يوم تذهل فيه العقول وسلم تسليما كثيرا اما بعد
ايها الناس قد علمتم ان رمضان راح ولم يبق لشوال الا الحلول
فمضى وانقضى كانه ما كان وشتد على المسيء بالاساءة
والمحسن

والمحسن بالاحسان فزودوه بالطاعة يا اخوان واحذروا
الحقد والحسد والغل والشنان وتداركوا ما بقي من شهركم بالاجتهاد
واغتنموا اواخر الوداد وحصلوا الزاد ليوم المعاد واعلموا انه يوم
مهول وودعوا شهركم هذا وداع الاحباب وقولوا ارحمنا الله
منك يا شهر الغفران لا ارحمنا الله منك يا شهر الصيام لا ارحمنا
الله منك يا شهر القيام لا ارحمنا الله منك يا شهر الاطعام لا ارحمنا
الله منك يا شهر التراويح لا ارحمنا الله منك يا شهر التسابيح
ارحمنا الله منك يا شهر المصابيح لا ارحمنا الله منك يا شهر
الفطر لا ارحمنا الله منك يا شهر تكثير الوزر لين قيامك
علينا بالروم تقول كانت مساجدنا فيك بالجمران معمورة
ومصابيحنا فيك بالانوار مشهورة وذنوبنا فيك معفو الله
مغفورة فمهما لمن كان عمله فيك مقبولا الحديث ان شهر
رمضان معلق بين السماء والارض لا يرفع الا بزكاة الفطر
وعنه انه قال ان الله يعتق في كل ليلة من رمضان ستمائة الف
عتيق من النار فاذا كان آخر ليلة منه اعتق بقدر ما مضى
من اوله واخره او كما قال خطبة عيد الفطر بكير
شهامة يقول الله اكبر كبيرا والحمد لله كثيرا وسبحان الله

بكرة واصيلا لا اله الا الله والله اكبر ولله الحمد الله اكبر
ما درقت عهود واعتمر واحضر غفر وازهر وهلل مهلل وكبر
وصام صيام وفي مثل هذا اليوم العظيم افطر الله اكبر ما صليت
التراويح في شهر هذا اليوم العظيم تعطر واضاءت المساجد بالمصا
بيح وذكر الله لسانه رطب فصيح واجتنبت الصايمون في هذا
اليوم كل فعل قبيح الله اكبر تلانا الله اكبر ما اعقب العظر
الصوم وذهب يوم وافتلا يوم واعتاظ الفاقوت من السنة
والوم وغفر لهم الخطايا يوما بعد يوم الله اكبر تلانا
الله اكبر ما ادبر شهر الصيام بعد الاقبال وانتشرت على الثاير
اعلام الكمال ودخل اداء الحج بدخول شوال واستارت القلوب
بنوء ذي الجلال الله اكبر تلانا الله اكبر سبحان الله حين
تمسون وحين تصبحون الى قوله تخرجون سبحان محي الموتى
ومميت الاحيا سبحان مدبر الاخرة والاولى سبحان من
خضعت له رقاب الجبابرة والكبريا سبحان من ساوى
بالموت بين الغنرا والاغنيا سبحان من احاط علمه
بجميع الاشيا سبحان من خضعت لعظمته رقاب
الجبابرة وذلت لعظمته ارباب المباهاة والمفاخرة
سبحان

سبحان من ادار بقدرته الليل والنهار وافنى بهما الشهور
والدهور والاعمار وجعل لكل زمان حكما من ضيا وظلمة
وصيام وافطار ونوع اوقات العبادة فيما اخرج بشهر رمضان
والا وادخل الشهر الحج والاعتمار سبحان ربك رب العزة
عما يصفون وسلام على المرسلين والحمد لله رب العالمين
الله اكبر الله اكبر ولله الحمد الحمد لله الملك القادر
الحليم الساتر الذي ليس لابتدايه اول ولا اخر احمده
سبحانه ونقلا على نعم تتوالى كالغيث الماطر واشهد ان لا اله
الا الله وحده لا شريك له شهادة تنجي قايلها من هول المعابر
واشهد ان سيدنا ونبينا محمدا عبده ورسوله الذي اختره
الله افضل القبايل واحسن العناصر اللهم فصل وسلم وبارك
على هذا النبي الكريم والرسول العظيم سيدنا محمد وعلى اله
واصحابه صلاتا وسلاما دايمين متلازمين الى يوم الاخر
وسلم تسليما كثيرا ايها الناس ان يومكم هذا يوم عظيم
وعيدكم يوم اهل الله لكم فيه الطعام وحرم عليكم فيه
الصيام واختتم به الشهر الكريم وافتتح به شهر بيت الله
المحرم فهو يوم تسبيح وتحميد وتهليل وتعظيم وتمجيد

تبجلوا ربكم فيه وعظموه وتوبوا اليه واستغفروه واعلموا ان ربكم رحيم
يرتضي لكم هذا الدين وايدكم به وسلمكم المسلمين فمن اعتصم
بحبل الله فقد اوتي خيرا كثيرا ومن اراد الاخرة وسعى لها سعيها
وهو مومن فاولئك كان سعيهم مشكورا فبادروا الى فعل ما
مورتم به انتم اوجبها واخرجوا صدقة الفطر واجتهدوا
في اخراجها واكثروا من خالص اموالكم واطيبها واحلى مكاسبكم
واعدوها عن كل صغير وكبير وجليل وحقير ممن تجب عليكم
نفقته وتلزمكم مونته من رجالكم ونسائكم وعبيدكم
واياتيكم فانها ان شاء الله تعالى كفارة لذنوبكم ووسيلة
لقبول صيامكم ومواساة لاخوانكم الفقراء وكفارة
لاثامكم وهي عند ابي حنيفة نصف صاع من بر او دقيق
او سويق او زبيب او صاع من تمر او شعير على التخيير
في الكل لا على الترتيب ويجوز اخراج القيمة عن الاصناف
اجمع وهي افضل حيث كانت الدراهم للفقير انفع ولا تجب
عنده عن الزوجة ولا عن الولد الكبير وتجب على الطفل
الصغير وكذلك عنده على مملوك النصاب من قوله ذكر
فقد وافق السنة واصاب وقدر الصاع عند ابي حنيفة
الثمان

الثمان مئة درهم وثلثة بالمصري كما حرره اهل الاتقان والفقه
اربعة امداد عند الامام مالك وقدرها مئة وثلث بكيل
مصر في ذلك وعند الشافعي واحمد خمسة ارطال وثلث
بغدادية وقدرها بالكيل بحر قدحين مصريين ويجب عنها
الاخراج عن كل من تلزمه نفقته وتجب على المكي في هذا
اليوم مونته بشرط ان يكون مالكا لقوته يومه وليلته
فاضلا عن مسكنه وخادمه وكسوته والواجب في هذا
البلد القمح ولو كان ثمنه كثيرا ويجب ان يكون اجيد سالما لا غلث
ثمنه ولا تكسير وتجب بطلوع فجر يوم العيد عند ابي حنيفة
الثمان وبادراكه جزء من رمضان وجزء من شوال عند
بقية الائمة الاعيان ويجوز اخراجها عند الشافعي من
اول رمضان وقيل دخول رمضان عند ابي حنيفة الثمان
وقبل العيد بيوم او يومين عند الامام مالك ووافقه
الامام احمد على ذلك والافضل اخراجها بعد الفجر وقبل
صلاة العيد ومن اخرها عن يومه لغير عذر فقد
تعرض للوعيد فبادروا رحمكم الله الى ما امرتم به من
الاقوال والافعال واغنوا الفقراء في هذا اليوم عن التكفف

والسوال ومن جامكم لصلاة العيد من طريق فليرجع من
طريق اخري ليشهد له الطريقان وليزداد بذالك اجراه
والزموا رحمكم الله التقوي فانكم بما مكلفون فاتقوا
الله ما استطعتم واسمعوا واطيعوا وانفقوا خيرا لانفسكم
ومن يوق شح نفسه فاولئك هم المفلحون الحديث ان
تعالي يقول للملايكة اذا خرج المسلمون لصلاة العيد يا
ملايكتي ما جزاء من وفي عمله فيقولون يا ربنا يوفي اجره
فيقول اشهدكم يا ملايكتي اني قد غفرت لهم وعنه انه قال
من عصي الله يوم العيد فكانما عصاه يوم الوعيد وعن ابي
سعيد الخدري قال كان رسول الله صلي الله عليه وسلم
يامرنا في يوم العيد ان نفطر الفقراء من اخواننا قال
وكان يقول من فطر واحدا اعتق من النار ومن فطر اثنين
كتب الله له براءة من الشرك وبراءة من النفاق ومن فطر
ثلاثة وجبت له الجنة وزوجه الله من الحور العين ثم
يجلس ثم يقول في الثانية الله اكبر سبحانه الحمد لله الذي
جعل العيد موسما لمن اطاع وما لمن فرط واضاع واشهد
ان لا اله الا الله وحده لا شريك له شهادة ارجوا ان انال
ببركتها

ببركتها فوق ما يتعلق به الاطماع واشهد ان سيدنا و
ونبينا محمدا عبده ورسوله سيد السادات والاتباع
اللهم فصل وسلم وبارك علي هذا النبي الكريم والرسول
العظيم سيدنا محمد وعلي اله واصحابه ذوي العلوم والا
تباع وسلم تسليما كثيرا ايها الناس اتقوا الله في السر
والعلن الي اخر ما يقال في خطبة الجمعة ويقول بعد ان
الله يامر بالعدل والاحسان سبحان ربك رب العزة
عما يصفون وسلام علي المرسلين والحمد لله رب العالمين

الخطبة الاولي لشوال

الحمد لله الحليم الغفور الودود
الشكور الذي خلق السموات والارض وجعل الظلمات
والنور وعظم هذا الشهر حيث جعله فاتحا للشهور الحج
المبرور احمده سبحانه وتعالي علي كل موجود واشهد
ان لا اله الا الله وحده لا شريك له شهادة تنجي قائلها
من ظلمات القبور واشهد ان سيدنا ونبينا محمدا عبده
ورسوله الذي اقام منارا لاسلام بعد الدثور اللهم
فصل وسلم وبارك علي هذا النبي الكريم والرسول العظيم
سيدنا محمد وعلي اله واصحابه صلاتا وسلاما دايمين

متلازمين الى يوم البعث والنشور وسلم تسليما كثيرا

ايها الناس اشكروا الله فالرابح من شكره واتقوا

الشكر بذكره فالسعيد من ذكره واقصدوه في طلب

الحوايج تهوكرم لا يخيب من قصده وعظموه ووحدوه

فانه رحيم لا يعذب بالنار من عظمه ووحده واتقوا

يوما يوخذ فيه بالنواصي والاقدام ولا تتولوا ذهب

رمضان فتشتغلوا في فعل الحرام فانه يكره من عصاه

في اي شهر كان ويجب ان يطاع في كل وقت واوان

واستقبلوا هذا الشهر بما يرضي الملك الخلاق وتقربوا

الى الله بالصدقة والانفاق واعلموا انه قدم الفتا

فتا الى البقا سبيل وتم القضا فلا تقصير فيه ولا تبديل

وطر بحر الموت فما رقبه الدليل فلو نجا منه شريق

او اصيل او صاحب قدر ووجه جميل لكان اول ناج

منه محمد صاحب التنزيل الحديث صيام رمضان

بعشرة اشهر وصيام ستة من شوال بشهرين ذلك

صيام السنة وعنه من صام رمضان واتبعه بستة

من شوال كان كمن صام الدهر كله الخطبة الثانية

لشوال

لشوال الحمد لله باري النسم وخالق اللوح والقلم الحليم

الذي يتجاوز عن ذلة عبده اذا اعتصما بذمم العظيم

سلطانه بالجود والكرم اللطيف بعبده اذا شكى من الالم

الحميد الذي فرض الحج الى بيته الحرام تطوعا بالمن شاهد

ذلك الحرم احمده سبحانه وتعالى على ما اعطى وتكرم

واشهد ان لا اله الا الله وحده لا شريك له الاله الاعظم

واشهد ان سيدنا ونبينا محمدا عبده ورسوله سيد الخلق

من عرب وعجم اللهم فصل وسلم وبارك على هذا النبي

الكريم والرسول العظيم سيدنا محمد وعلى اله واصحابه

صلاتا وسلاما دايمين متلازمين بدوام الفضل والكرم

وسلم تسليما كثيرا ايها الناس اعلموا انكم مخاطبون

بما فرض الله عليكم فبادروا نيل الغفران وجدوا في

القليل والكثير من الحسنات والسيات ومعاقبون على

الحرام من الاذان والشهوات ومن انفق على الحج نفقة

اثيب على كل درهم فالحج قواعد الاسلام فقد ورد

عن النبي عليه الصلاة والسلام من ملك زادا وراحلة

توصله الى البيت الحرام ولم يحج عوقب على تركه في النار

فيا سعادة من انفق علي الحج من المال الحلال فهو قرة من استطاع
كما قال ذو الجلال ومن عجز عن العذرة فلا يتكلف السوال
فان الله لا يقبل حجا من مال محرم ومن حج بالمال الحرام فقال
لبيك اللهم لبيك نودي من قبل الله لا لبيك ولا سعديك
وحجك باطل مردود عليك ومن جمع المال الحرام بينهم
واخذ الرشوة والغيبة والنميمة والزنا والافعال الذميمة
وافضل الخير فيكم في الحج من مغتنم وتلطفوا بالمسلمين
عند المسير ووقروا الكبير وارحموا الصغير وانفقوا
الله الملك القدير وقد ورد عن البشير النذير من رحم
يرحم اكدت اذا خرج الحاج من بيته كان في حرز الله
فان مات قبل ان يقضي نسكه غفر له ما تقدم من ذنبه
واضاف الدرهم الواحد في ذلك يعدل الف الف فيما
سواه وعنه انه قال الراحمون يرحمهم الرحمن ارحموا
من في الارض يرحمكم من في السما وعنه الحاج في ضمان
الله متقبلا ومدبرا الخطبة الثالثة لسؤاله

الحمد لله المنعم علي من اطاعه واتبع رضاه المنتقم ممن
خالفه واتبع هواه الذي يعلم ما ظهره العبد وما
اخفاه المتكفل بارزاق عباده فلا يترك احدا منهم ولا
يشاء احمده سبحانه وتعالي حمدا كثيرا اذ لا يستحق
الحمد الا اياه واشهد ان لا اله الا الله وحده لا شريك
له شهادة عبد لم يخش الا الله واشهد ان سيدنا ونبينا
محمدا عبده ورسوله الذي اختاره الله واصطفاه
اللهم فصل وسلم وبارك علي هذا النبي الكريم والرسول
العظيم سيدنا محمد وعلي اله واصحابه صلاتا وسلاما دايمين
ومتلازمين الي اخر الدهر وانتهاه وسلم تسليما كثيرا اه
ايها الناس قرب الرحيل والتم عن التوبة غافلون وانقضت
الاجال وانتم في طغيانكم تعمهون فهل انتم علي ثقة من هو
الحياة والقرار ام بينكم وبين الله عهد علي البقا في هذه
الدار كلا والله انكم منها راحلون ولنعيمها مفارقون
اما تعتبرون بمن مضي قبلكم من الاموات اما تخافون
من العرض علي رب الارض والسموات اما ترون ان القيامة
وقد توارت اما ترون القلوب من الجسد عن بعضها
تناثرت اما ترون الفواحش وقد اصبحت ظاهره اما
اما ترون الهمم من الخيرات قاصره اما ترون البدع قد

كثرة وعجز امانزون الفتن قد غلبت وطمت امانزون
الامانة قد ذهبت ومناعة امانزوه الخيانة قد كثرت
وشاعت فكاني بكم وقد طرقكم طارق المنون واخذكم
بغتة وانتم لا تشعرون فانتهوا رحمكم الله قبل هجوم
الموت وتزودوا لاخرتكم قبل الفوت قبل الفوز من علم الملك
الجبار قبل كشف الاسرار قبل يوم القضاء قبل تعذر
الخلاص قبل دنو الشمس من الرؤس قبل هلاك الارواح
والنفوس في يوم اليه ربكم ترجعون واتقوا الله لعلكم
تفلحون الحديث اربع توجب الشقاوة جمود العين
وقسوة القلب والحرص وطول الامل وعنه انه قال
ارحموا ثلاثة رجل غني قوم افتقر وعزيز قوم ذل وفقيها
تلعب به الجهال الخطبة الرابعة لشوال الحمد لله الذي
تفرد في ملكه وبقاه وتقدس وتنزه في ازليته فلا عين
تراه بحكم بحكمه في خلقه فلا معقب لحكمه ولا راد لما قضاه
قسم الارزاق والاجال بين عباده هذا سعيد وهذا اعطاه
وهذا اسعده وهذا اشقاه احمده سبحانه وتعالى
على ما اعطاه واشهد ان لا اله الا الله وحده لا شريك

له

له شهادة من شهدها فقد بلغ مناه واشهد ان سيدنا
ونبينا محمدا عبده ورسوله سيد انبياه اللهم فصل وسلم
وبارك على هذا النبي الكريم والرسول العظيم سيدنا محمد
وعلى اله واصحابه صلاتا وسلاما دايمي متلازمين الى
يوم عرضه ولقاه وسلم تسليما كثيرا اما بعد ايها الناس
اوصيكم بتقوى الله فقد فاز من اتقاه واحذركم عن
المعاصي فقد خاب من عصى مولاه والزموا على طاعته
ففي طاعته رضاه وانهاكم عن اتباع الهوى فقد ضل
من اتبع هواه وامركم بتعجيل التوبة قبل ان يبلغ الا
جل منتهاه واعلموا يا عباد الله ان من ذكر الله ذكره
الله وما تقدموا لانفسكم من خير تجدوه عند الله
واحذروا زمانكم هذا فانه زمان قل خيره وكثر بلاه
وانتشر شره وتزايد اذاه واشتغل كل امرئ بطلب
دنياه وغفل الغافلون عن الموت فلا حول ولا قوة الا بالله
وصار الدين غريبا كما كان مبتداه فواسفاه واحسرتاه
واقلة حيلتاه في يوم تظهر فيه الفضايح وتشهد
علينا الجوارح والحاكم هو الله يوم لا تملك نفس لنفس

شيا والامر يومئذ لله الحديث ان الزمان قد استدار
كهيئته يوم خلق السموات والارض السنة اثني عشر
شهرا منها اربعة حرم ثلاث متوالية ذو القعدة
وذو الحجة والمحرم ورجب بين جمادي وشعبان
وروي عن ابي هريرة قال قال رسول الله صلى الله عليه
وسلم يتقارب الزمان ويقبض العلم ويلقى الشح
وتظهر الفتن ويكثر الهرج قالوا يا رسول الله ايما
هو قال القتل وعنه انه قال يا تي علي امتي زمان يجم
اغنيا امتي للنزهة واوساطهم للتجارة والربا والسحقة
وفقراهم للمسئلة فالخطبة الاولى لذي القعدة الحمد
لله على نعمة الاسلام وهي اعظم النعم المنعم
بالفضل والحاكم بالعدل والموصوف بالكرم المتعالي عن
الانتقال والاضمحلال والزوال والعدم الذي لا يوصف من
جنس ولا يجري علمه لوح ولا قلم احمده سبحانه وتعالى
على كل حال من وجود وعدم واشهد ان لا اله الا الله وحده
لا شريك له اله خلق الخلق وقدر الرزق وقسم واشهد
ان سيدنا ونبينا محمدا عبده ورسوله يا اله من نبي هو
بعثه

بعثه الله نبيا ونذيرا وخوف الاحزاب وهزم الجيوش فصل
وسلم وبارك على هذا النبي الكريم والرسول العظيم سيدنا
محمد وعلى اله واصحابه صلاتا وسلاما دائمين متلازمين
بدوام الفضل والكرم وسلم تسليما كثيرا ايها الناس
اجارني الله واياكم والمسلمين من الياس والنفع لا تغرنكم
الدنيا بزخرفها فمصيرها الى العدم ان اقبلت ادبرت
وان صفت كدرت وان حلت مررت وان امتنعت غدرت
ولم تف بوعد ولا عهد ولا ذمم قريبها وبسيرها ردي
وصحيحها سقيم كم ابكت فهنكن كم اضحكت فابكن كم
اخلت من قرون وحصون وامم اين ابو البشر الكريم
على الله ادم ذو الرؤية البهية الزاهرة اين ملوك
الملوى الاكاسرة اين السلاطين الجبابرة اين من
تفرد على الخلايق وظلم اين فرعون اين هامان اين صرح
سليمان اين فعجا الزمان اين من طلب وغلب وحكم
ورسم اعادهم والله من يراهم وفرقهم وبكاس الموت
اجرعهم وسقاهم وسيعدهم بعد الموت والفوت والعدم
الدنيا مطية الراكب يسلك به كيفما قصد وعزم وانها

لبست المطية في القصد والرد والتمم فيا كثير من الخطايا
والذنوب ابكوا فارجعوا الي علام الغيوب واغسلوا
انفسكم من الذنوب باخلاص وتوبة وندم واتقوا
دعوة المظلوم فان الله يجيب لدعوته ويعذب من ظلمه
بالعذاب المولم روي عن ابي بكر الصديق رضي الله
تعالي عنه قال سمعت رسول الله صلي الله عليه وسلم
يقول ما من قوم عملوا بالمعاصي وفيهم من يقدر ان ينكر
عليهم ولا يفعل الا يوشك ان يعمهم الله بعذاب من عنده
الخطبة الثانية لذي القعدة الحمد لله الذي من توكل عليه
بصدق نيته كفاه ومن توصل اليه باتباع شريعته
قربه وادناه ومن توسل اليه بحاله ادعيته اجابه
والباه ومن استنصره علي اعدائه وحسدته نصره وتولاه
احمده سبحانه وتعالي علي ما عطاه واشهد ان لا اله الا
الله وحده لا شريك له اله ليس لنا ربا سواه واشهد
ان سيدنا ونبينا محمدا عبده ورسوله الذي نبعت من
بين اصابعه المياه اللهم فصل وسلم وبارك علي هذا
النبي الكريم والرسول العظيم سيدنا محمد وعلي اله
واصحابه

واصحابه صلاتا وسلاما دايمين متلازمين الي يوم
عرضه ولقاه وسلم تسليما كثيرا ايها الناس
توكلوا علي الله فلبس الا ما قدره الله وامضاه وتوسلوا
الي رضاه فما المقصود الا رضاه ولتظروا في نعم الدنيا الي
من هو دونكم تشكروا نعم الله ولا تنظروا الي من هو اعلا
فوقكم فيما رزقه الله واعطاه فان ذلك يوقعكم في الحسد
والبغضا وعداوة المسلم واذاه وحقيقة الحسد هو
انما هي نسبة الظلم الي الملك الحق والاعتراض عليه فيما
قضاه فما كان سبب كفر ابليس وطرده وخزيه الا هو
حسده لادم واعتراضه علي مولاه فالحسود لا يسود
ولو بلغ غاية المراد ونهاية المراد فلينشغل كل منكم بما لا
يعنيه بما عناه ولا يبغ بعضكم علي بعض فان الله قائم
البغاه ولا تجعلوا الدنيا اكبر همكم فقد خاب وخسر من
عبد دنياه واجعلوا الاخرة اهم مطلوبكم فانما هي دار
القرار والمياه واعلموا ان طالب الدنيا هي نصيبه
ومقناه وان طالب الاخرة مرزوق من الدنيا زيادة علي
اخراه الحديث الحسد يا كل الحسنات كما تاكل النار

الخطة والصدقة تطفي الخطيئة كما يطفي الماء النار الخطبة
الثالثة لذي القعدة الحمد لله الواحد القهار الحليم
الكريم الستار المنزه عن الشبيه والشريك والانظار
الفرد بالوحدانية المقدس في ذاته العلية وربك
يخلق ما يشاء ويختار احمده سبحانه وتعالى احمد عبد
معترف بالذل والانكسار واشكره شكر من صرف جوارحه
في طاعة ربه انا الليل واطراف النهار واشهد ان لا اله
الا الله وحده لا شريك له شهادة تنجي قائلها من عذاب
النار واشهد ان سيدنا ونبينا محمدا عبده ورسوله النبي
المختار اللهم فصل وسلم وبارك على هذا النبي الكريم والرسول
العظيم سيدنا محمد وعلى اله واصحابه صلاة وسلاما دائمين
متلازمين الى يوم تشخص فيه الابصار وسلم تسليما كثيرا
ايها الناس قد ذهبت الاعمار وعن قليل تفارقون هذه
الدار وتنزلون منزلا ليس لكم فيه مصاحب ولا جار
وتستبدلون بعد علو القصور وطيب الاعمار حفائر
قبور اما روضة من رياض الجنة او حفرة من حفر
النار وتسابقون الى الموقف الذي تشخص فيه الابصار
ونكشف

ونكشف فيه الاستار فقد ورد في صحيح الاخبار عن عبد الله
ابن عمر عن كعب الاحبار عن النبي صلى الله عليه وسلم انه
قال يقفون موقفا واحدا مقداره سبعون سنة لا يأكلون
ولا يشربون باردا ولا حارا ولا يظلهم الله اليوم بل يكونون
بمدامع كالامطار فاذا انقطع الدمع بكوا دما حتى في م
الاحمرار اللهم انا نتوسل اليك يا نبي المختار ان تغفرنا
من عذاب النار وتدخلنا الجنة مع الابرار الحديث
وعن علي ابن ابي طالب قال قال رسول الله صلى الله
عليه وسلم خوفني جبريل من هول يوم القيامة حتى
ابكاني فقلت له يا جبريل الم يغفر لي ربي ما تقدم من
ذنبي وما تاخر فقال له يا محمد لتشاهدن من اهوال
ذلك اليوم ما ينسيك المغفرة الخطبة الرابعة لذي
القعدة الحمد لله المجود الذي لا ولد له المقصود دائما
سرمدا المجزل لمن اطاعه عطا ومددا يغفر الذنوب
ويستر العيوب ويفرج الكروب ويكون للمؤمنين
ملجأ وسندا احمده سبحانه وتعالى ولم يجعل احدا حمده
ولو زال مجتهدا واشهد ان لا اله الا الله وحده لا شريك

له واحدا فردا صمدا وأشهد ان سيدنا ونبينا محمدا عبده
ورسوله الذي ارتضاه عبدا واصطفاه حبيبا وسماه
احمدا اللهم فصل وسلم وبارك علي هذا النبي الكريم والرسول
العظيم سيدنا محمد وعلي اله واصحابه صلاتا وسلاما دائمين
متلازمين ايد اسرمدا وسلم تسليما كثيرا اما بعد
ايها الناس لابد من الموت ولو طالت المدة فبعد المدا ولابد
من الحشر والنشر حفاة عراتا غدا ولابد من اشتداد
الاهوال وكشف الاحوال ثم لابد من افتقار
فيا ليت شعري اين من يعد لهذه المضايق عملا صالحا
يجده عند الله مخبا واين من يراقب الله فيما خفي من
اعماله وبدا ويا فضيحة العاصي من الله وهو ينظر
اليه كلما راح وغدا ويا خجلة المعرضين عن الله وهو لم
يزل باحسانه اليهم متردد الحديث الصلاة عماد الدين
من اقامها اقام الدين ومن تركها فقد هدم الدين
الخطبة الخامسة لذي القعدة الحمد لله الذي شرف
اولياءه بصعودهم الي المقام الارفع ونور قلوبهم بشمائل
الهداية فاضحا الوجود من ذلك النور والمع اجلسهم
علي

علي بساط ما يد تهتكم علي بابه من طارق يقرع واسمهم
لذ بذ خطابه فافادهم الخطاب دفع ووفق منهم الخواص
لخدمته فطوبي لمن واصلهم وعلي فقيرهم بالخير وسع
احمده سبحانه وتعالي علي فضله بما حمده الحامدون
واشكره تشكر من امن بآياته واتبع واشهد ان لا اله الا
الله وحده لا شريك له شهادة تنجي قايلها من هول
يوم الفزع واشهد ان سيدنا ونبينا محمدا عبده
ورسوله سيد الخلايق اجمع اللهم فصل وسلم وبارك
علي هذا النبي الكريم والرسول العظيم سيدنا محمد
وعلي اله واصحابه صلاتا وسلاما دائمين متلازمين
الي يوم فيه رسول الله ينفع وسلم تسليما كثيرا اما
ايها الناس الي كم تسمعون المواعظ باذانكم وكانها
لم تسمع قلوبكم اقسي من الحجر والحجر من هيبة الله يخضع
وقفت سفينتك يا بن ادم في تجارة المعصيات فمتي
بالتوبة تقلع فكاني بك هالكا وقد اصابك الحمام واسرع
ونقلت من القصور الي القبور وصارت بعد كل خرابا
تبقي وسكنت في القبور الي يوم ينفخ في الصور فاذا

ترى وما تضع وعرضوا على ربك صفا لقد جئتمونا كما خلقناكم اول مرة بل زعمتم ان لن نجعل لكم موعدا ووضع الكتاب فترى المجرمين مشفقين مما فيه ويقولون يا ويلتنا مال هذا الكتاب لا يغادر صغيرة ولا كبيرة الا احصاها ووجدوا ما عملوا حاضرا ولا يظلم ربك احدا فريق في الجنة وفريق في السعير وامتاز اليوم ايها المجرمون الم اعهد اليكم يا بني ادم ان لا تعبدوا الشيطان انه لكم عدو مبين وان اعبدوني هذا صراط مستقيم ولقد اضل منكم جبلا كثيرا افلم تكونوا تعقلون هذه جهنم التي كنتم توعدون اصلوها اليوم بما كنتم تكفرون اليوم نختم على افواههم وتكلمنا ايديهم وتشهد ارجلهم بما كانوا يكسبون ولو نشاء لطمسنا على اعينهم فاستبقوا الصراط فانى يبصرون ولو نشاء لمسخناهم على مكانتهم فما استطاعوا مضيا ولا يرجعون ومن نعمره ننكسه في الخلق افلا يعقلون وما علمناه الشعر وما ينبغي له ان هو الا ذكر وقرآن مبين لينذر من كان حيا ويحق القول على الكافرين وان لكم فيها ما تشتهي انفسكم ولكم فيها ما تدعون نزلا من غفور رحيم افمن يلقى في النار خير ام من يأتي امنا يوم القيامة اعملوا ما شئتم انه بما تعملون بصير ان الذين كفروا بالذكر لما جاءهم وانه لكتاب عزيز لا يأتيه الباطل من بين يديه ولا من خلفه تنزيل من حكيم حميد ما يقال لك الا ما قد قيل للرسل من قبلك ان ربك لذو مغفرة وذو عقاب اليم ان الذين يحادون في آياتنا ليسوا علينا افمن يلقى في النار خير ام من يأتي آم

التمسه بحق فانه يشهد له يوم القيامة والعرض هجروا في
طاعة مولاهم الاولاد والاوطان وهاجروا وهاجروا الي
بيت الله الحرام ما بين رجال وركبان يصيحون لبيك اللهم لبيك
لا شريك لك لبيك نرجوا معروفك يا دايم المعروف يا من
هو بالمعروف معروف يا جواد لا يبخل يا عفو عن الضيوف
فما اسعدهم بحج بيته المحرم وما اطيب وقتهم في هذا اليوم
المكرم بسبغ الله عليهم النعم وينظر اليهم بعين الرحمة الحديث
ما من ايام احب الي الله تعالي ان يتعبد فيها من عشر ذي
الحجة يعدل صيام كل يوم منها بصيام سنة وقيام كل ليلة
منها بقيام ليلة القدر وعمله الحج والعمرة ينفيان الفقر
والذنوب كما ينفي الكير خبث الحديد الخامسة الثانية لذي
الحجه الحمد لله الذي انجز بوعده السنة الواصفين وحجب
عن معرفة ادراك كنه ذاته افهام العارفين فاوحي الي
ابراهيم خليله ان طهر بيتي للطايفين والعاكفين وجعله حرمه
حرمه ملجاء وملاذا للخايفين والراغبين احمده سبحانه وتعالي
حمد عبد معترف بصدق اليقين واشهد ان لا اله الا الله وحده
لا شريك له الملك الحق المبين واشهد ان سيدنا ونبينا محمدا عبده
ورسوله

ورسوله الذي ارسله الله رحمة للعالمين اللهم فصل
وسلم وبارك علي هذا النبي الكريم والرسول العظيم سيدنا
محمد وعلي آله واصحابه والتابعين صلاة وسلاما دايمين
متلازمين الي يوم الدين وسلم تسليما كثيرا ايها الحاضر
حفظك الصالحون وواصلت خضوعك الرب العالمين وما هر
خضعت وتقدموا الي العبادة وتخالعت وبادروا الي
التوبة وتشوفت واذن لهم في زيارة بيته فسعوا بين حر
الحرمين وحق للحرمين السعي علي الرؤس والعين واحرموا
من المحلال فاحرموا النهي عن الحرام واجتنبوا الكل فعل حرام
ودخلوا في البلاد الحجازية وفي هذا الشهر تمتعوا برؤية
الكعبة البهية العلية فاذا انشاهدوا الكعبة زال عنهم
ما كانوا يجدون من شدة المشقة واستراحوا من التعب
والنصب والمشقة فالله در قوم قد اقبلوا الي الله الكريم
ولاذوا بجنابه العظيم وقصدوا بيته الحرام واهتموا برؤية
تلك المشاعر العظام فيا سعادة من كان لهم موافقا ولمن قدم
سابقا فكانك بهم وقد فازوا بتقبيل الاماني وقبلوا الحجر
الاسود واستلموا الركن اليماني وطافوا بالبيت المكرم

وشربوا من ماء زمزم وصلوا خلف المقام وابتهلوا وسعوا
بين الصفا والمروة وهرولوا الحديث الحاج في ضمان الله
مقبلا ومدبرا وعنه انه قال صوم يوم عرفة احتسب على الله
ان يكفر السنة الماضية والقابلة خطبة عيد الفطر
يكبر تسعا ثم يقول الله اكبر كبيرا والحمد لله كثيرا وسبحان
بكرة واصيلا الله اكبر ولله الحمد الله اكبر ما تحرك متحرك
واريح ولبا محرم وحج وقصد الناس البيت الحرام من كل
فج واقيمت في هذه الايام مناسك الحج الله اكبر ثلاثا
الله اكبر ما تحرن بمني النحائر وعظمت لله الشعائر وهار
الى اكرات سايرة وطاف بالبيت العتيق زايرة الله اكبر ثلاثا
الله اكبر اذا ساروا قبل طلوع الشمس الى منى ورموا جمرة
العقبة وقد يلغوا المنا وتقربوا الى الله بالهدايا ونحروا
وحلقوا رؤسهم وقصروا وحمدوا الله على تمام حجهم وشكروا
اوليك يؤتون اجرهم مرتين بما صبروا الله اكبر ثلاثا الله اكبر
اذا قاموا لطواف الزيارة مكبرين وللسعي بين الصفا والمروة
مهرولين وللحجر الاسود مستلمين ومقبلين ومن ماء زمزم شاربين
ومتطهرين لهنيا لمن شرب منه وتطهر الله اكبر ثلاثا سبحان

من

من هو قديم لا يفنى سبحان من اغنى وافنى سبحان ذي
الملك والملكوت سبحان ذي العزة والجبروت سبحان
الحي الذي لا يموت فسبحان الله حين تمسون وحين تصبحون
الى قوله تخرجون سبحان ربك رب العزة عما يصفون
وسلام على المرسلين والحمد لله رب العالمين الله اكبر
ثلاثا ولله الحمد الحمد لله القديم وجوده العميم فضله
وجوده خالق الافلاك ومدبرها وباري الاملاك ومصو
رها الحمده سبحانه وتعالى حمد من امن به وعرفه وشكره
على ادراك ذي الحجة ويوم عرفة واشهد ان لا اله الا الله
وحده لا شريك له اله جل وعلا عن المثيل في الذات والصفة
واشهد ان سيدنا ونبينا محمدا عبده ورسوله نبي ارسله
الله بالرحمة وبالرافة وصفوة اللهم فصل وسلم وبارك على
هذا النبي الكريم والرسول العظيم سيدنا محمد وعلى اله
واصحابه ذوي التقى والمعرفة وسلم تسليما كثيرا ايتها
الناس انكم في يوم حسناته متضاعفة وبركاته
المتزادفة يوم الحج الاكبر وشعايره الدين الازهر تحبون
فيه سنة ابيكم ابراهيم بما تريقونه من الدما في هذا

اليوم العظيم فانه اليوم الذي ابتلاه الله فيه بذبح اسماعيل
ولده وثمرة فواده وكبده حيث امر بذبح ولده في المنام
امر وحي لا ضغاث احلام فامتثل امر ربه طايعا وقرب
بابنه حبيبه امر مسرعا فعند ذلك تعرض له الشيطان
وقال له يا خليل الرحمن من اجل اضغاث احلام تذبح
ثمرة الفواد وتخلي العين من السواد فعرفه الخليل وقال
اصرف عني يا عدو الانسان اترتدني مخالفة الرحمن ثم
اتي امه هاجر قايلا ان ابراهيم يريد ان يذبح اسماعيل من اجل
منام راه فقالت ان كان امر ذلك وجب عليه ان يطيع
مولاه ثم اتي اسماعيل فقال ان اباك يريد ذبحك وانا
اريد نصحك فقال اسماعيل ان كان الله بذلك قد امر
فما لي قدرة علي منع القدر ورجعه اسماعيل يا لحفي رحمه
فصار ذلك سببا لرمي الحمار حصنا وانطلق الخليل الي
منى وعلي جبل الحمن ثم شمر عن ساعديه واخرج
حبلا يشد به عند ذبح ولده بيديه وارهق المدية
وسنها وخالق الشفرة لسنة سنها والغلام يرقب
صنع ابيه ولم يعلم حقيقة ما هو فيه الي ان ظهر له الامر

وبان

وبان وتحقق انه الغرباء فرفع راسه الي ابيه وناجاه
وقال علي ما تصنع بي هذا يا بتاه فقال يا بني اصدقك
الحق وقد خاب من افتري اني اري في المنام اني اذبحك
فانظر ما ذا ترى قال يا ابت افعل ما تؤمر ستجدني
ان شاء الله من الصابرين ولكن يا ابت حول وجهك
عن مضجعي واغمضني بصرك عن مصرعي واصبر علي البلا
المبين ولكن لله من الشاكرين واذا رجعت الي امي فاقرء
فاقرئها مني السلام وامرها بالصبر وحسن الاستسلام
واتل عليها ما يقول الصالحون انا لله وانا اليه راجعون
فاوثق الخليل كتافه بشد واخذ ذلك المقام عند
الله عهدا ثم تله للجبين واخذ المدية باليمين وهم
بذبحه امتثالا لامر رب العالمين فعند ذلك ارتجت القلوب
وماجت واشتقت الاكباد وكادت وذبحت الملايكة
بالرعاد وناد ت ربنا ارحم هذا الشيخ الكبير وارهذا
الطفل الصغير فجا الفرج القريب من القريب وعادت
عطفة الحبيب علي الحبيب ونزل جبريل بالفدا والبشاير
بالبشاير بالفدا وناجاه الخليل ذا استريه قلوب

المومنين ان يا ابراهيم قد صدقت الرويا انا كذلك
نجزي المحسنين ثم امره جبريل بحمل وثاق ابنه فحمله
وافرغ على الولد حلة النبوة وعلى الوالد حلة الخلة وجاء
له بكبش من الجنة فذبحه بيده فداء عن ولده فعظمت عليه
وعليكم بتلك الغدية المشؤمة وصارت الاضاحي واجبة
عند ابي حنيفة بشرط الاقامة وملك النصاب وسنة
عند بقية الائمة الاستحباب وقد وقع لعبد الله ابي
النبي صلى الله عليه وسلم نظير ما وقع للذبيح اسماعيل
جده المكرم وروى الحاكم ان اعرابيا قال للنبي صلى
الله عليه وسلم يا ابن الذبيحين فتبسم ولم ينكر عليه
الله اكبر ثلاثا فتقربوا الى الله بالهدايا وارغبوا
فيها فهي مثلها يرغب واستحسنوها وسمنوها فعلى
ظهرها يوم القيامة يركب واقصدوا افضل انواعها
وهي الابل والبقر والغنم هكذا ورد عن سيد الامم
واقل ما يجزي فيها الجذع من الضان اذا استكمل الحول
وكذا ما تم له ستة اشهر في قول والثني من غيره
وهو من المعز والبقر ماله سنتان ودخل في الثالثة
ومن

ومن الابل ما بلغ خمسا وشرع في السادسة ويجزي عن سبعة
البدنة والبقرة والذكر افضل من الانثى ولو كانت معيبة
وسبع من الغنم احب من بدنة او بقرة وافضلها البيضا
ثم الصفرا ثم الغبرا ثم الحمرا ثم البلقا ثم السودا ولا
تجزي العورا البين عورها ولا العرجا البين عرجها
ولا المريضة التي لا تنقي ولا ما قطع من اذنها
شيء ولو يسيرا ولا يضر انكسار القرن الا ان يكون
مرضا يدمي كثيرا ولا يضر شق الاذان ولا ثقوبها
الانسان ويجزي الخصي والمخلوقة بغيرها بخلاف
المخلوقة بغير اذان ولا تجزي التضحية بحامل كما او فحه
العلما وفي بيان والافضل ان يستقبل القبلة عند ذبح
اضحيته بخشية ورهبة وان تخر الابل قايمة في المنحر
والغنم والبقر مضجعة يرفق على جنبها الايسر وان
يذبح الرجل بيده ان احسن الذبح كما فعله سيد
البشر والاولى من يذبح عنه وحضر ولا يجوز بيع
الجلد ولا اعطاوه اجرة للجزار والافضل ان يجعلها
ثلاثة اقسام ان اراد الجمع بين الاكل والصدقة والهدية

من غير انكار وليقل الذابح ان اراد ان يذبح بسم الله الله
اكبر اللهم هذا منك واليك فتقبله مني كما تقبلته من
ابراهيم خليلك ومحمد عبدك ورسولك والافضل ان
يقصد تكلما الالتفاتا بكلها فقد كان صلى الله عليه
وسلم ياكل من كبد اضحيته واول وقتها اذا مضى قدر
ركعتين وخطبتين من طلوع شمس هذا اليوم الازهر
ممن فعل قبل ذلك فانه يعيد الذبح ولا يجزئه واخر
وقتها يومان بعد هذا اليوم عند ابي حنيفة واحمد
ومالك وعن اماما الشافعي اخر ايام التشريق الثلاثة
انتهى ذكر ذلك فافهموا هذه الاحكام بهذا الاسلوب
وعظموا شعائر الله فانها من تقوى القلوب ومن حاج منكم
الى صلاة عيده من طريق فليرجع من طريق اخرى فان
ذلك اولى في حجه واعظم اجره الحديث روي عن
النبي صلى الله عليه وسلم انه ضحى بكبشين اقرنين
املحين ذبحهما بيده الشريفة واوصى علي صفاحهما
قدميه وروي انه لما ذبح الاول قال بسم الله الله اكبر
اللهم انا هذا عن محمد والاحمد ولما ذبح الثاني قال بسم
الله

الله اكبر اللهم ان هذا عن من لم يضحي بالميلاد من
ولفي الله لا يشرك به شيا فلا تحزن ايها العقيب ه
فقد ضحا عنك البشير النذير وابشر ايها الغني ه
المقترب الى الله بالذبايح فليس في يومك هذا افضل
من عملك الصالح وعنه فطعموا من ضحايا كم واهدوا على الخرط
مطاياكم الخطبة الثالثة لذي الحجه الحمد لله الواحد
الاحد الذي لا شريك له في الالوهية معه الخالق الرازق
الذي ابتدا خلق الانسان وابتدعه الفالق البارئ الذي
اتقن كل شي صنعه الضار النافع الذي ان شا غنى عبده
وان شا نفعه احمده سبحانه وتعالى على ما صرفه من
السوء ودفعه واشكره شكرا استزيد به من الخير ه
اجمعه واشهد ان لا اله الا الله وحده لا شريك شهادة
تكفر بها كل ذنب وتبعه واشهد ان سيدنا ونبينا محمدا
عبده ورسوله صاحب المكانة المرتفعة اللهم فصل وسلم
وبارك على هذا النبي الكريم والرسول العظيم سيدنا
محمد وعلى اله واصحابه صلاتا وسلاما دايمين متلازمين
تنالا بهما غرف الفردوس المرتفعة وسلم تسليما كثيرا ايها

الناس فازمن تاسف فتاسفوا فتوزروا وجاز من تحقق فتحققوا
تجوزوا ففي مثل هذا الشهر الشريف قتل عمر ابن الخطاب
قتله ابو لؤلؤة وهو قائم يصلي في المحراب فارتجت
المدينة بلونة واظلمت الافاق لفوته كيف لا وهو الذي
اعز به الاسلام ووافق ربه في جملة من الاحكام وفتح الله على
يديه مصر والشام وراه النبي صلى الله عليه وسلم وهو يمشي
في جنة ربه وقال ان الحق ينطق على لسان عمر وقلبه
واجزاه من الحديث بحسن لهجه وما سلك فجا الا
وسلك الشيطان في غير فجه وكان مع ذلك شديد
الخوف من ربه مكثرا من طلبه بلسانه وقلبه
القبول لعمله والغفران لذنبه فمن طلبه بجده
باكيا نادما على ذنبه وخائفا وخاشيا من ربه وكان
يبكي من خشية الله حتى تنبل الحيته بدموعه من
كثرة تاوهه ورجوعه وجعل البكا في خده خطين اسودين
ويقول ليتني لم اكن شيئا ليتني مت ولم ار الدنيا ولم اك
من البشر فداركوا انفسكم فانكم في ذي الحجه وانما اوسم الاشهر
الحرم واشدها في الحرمه هكذا ورد عن نبي الرحمه وتوسلوا
الي

الي الله تعالي ببركة ابي بكر وعمر وعثمان فان عمر
وعثمان قتلا ظلما وعدوانا فهد علي تقوي من الله
ورضوان وكان صلي الله عليه وسلم اخبر بذلك في قادم
الزمان فانه كان هو وابو بكر وعمر وعثمان يجبل احدا
فتحرك الجبل فضربه برجله الشريفه وقال اثبت يا احد
فما عليك الا نبي وصديق وشهيدان روي عن ابن عباس
انه قال دعوة الله ستة ان يرثني عمر ابن الخطاب في
منامي قال فرايته فقلت له ما لقيت قال لقيت
رؤفا رحيما ولولا رحمته لهوي بعرشه الخطيئة
الرابعة لذي الحجة الحمد لله مبيد المتجبرين ومحول
الاحوال ومغني الدهور بتعاقب الايام والليالي هو
ومقدر الخلق والارزاق والاجال الذي جعل تغير الزمان
دليلا علي الحدوث والزوال احمده سبحانه وتعالي علي ما وهب
لنا من جزيل النوال واشهد ان لا اله الا الله وحده لا شريك له
الكبير المتعال واشهد ان سيدنا ونبينا محمدا عبده ورسوله المبعوث
باكمل النبوة والارسال اللهم فصل وسلم وبارك علي هذا النبي الكريم
والرسول العظيم سيدنا محمد وعلي اله واصحابه كملة الرجال

وسلم تسليما كثيرا ايها الناس ان عامكم هذا قد انشرق
علي الرحيل ولم يبق منه الا القليل فاذا التواني والاغفال
الا وانه شهد لكم وعليكم فاذا ودعتموه من صالح الاعمال
فيا فوز من شهد له يوم القيامة بصالح العمل من الاقوال
والافعال ويا فضيحة من شهد عليه في ذلك الملا بقبايح
الخصال فاتقوا الله عباد الله وودعوا عامكم بالتوبة
والاستغفار والمفرح والابتهال واذ قلتم العمل في هذا العام
قليبوتكم في العام الجديد القابل عليكم عن قريب اوله شهر
محرم الحرام المحترم في زمن الجاهلية والاسلام القابل بالتعظيم
والاجلال فعظموا حرمته بالصوم والصلاة والصدقة وانواع
القربات لعل الله يغفر لكم ويجزيكم جزيل الافضال الحديث
من صام اخر يوم من ذي الحجة واول يوم من المحرم فقد اختتم
السنة الماضية بصوم وافتتح السنة المستقبلة بصوم
غفر الله له ذنوب خمسين سنة او كما قال خطبة
اخري الحمد لله الذي جعل هذا اليوم لنا عيد الشكر
وجمع فيه بين الخير والجمعة وبسط فيه الفضل والبشر ونبهنا
فيه للتقرب اليه بالتضحية لنكبره احمده سبحانه وتعالي
واشكره

واشكره واسأله التوبة والمغفرة واشهد ان لا اله الا الله
وحده لا شريك له شهادة لا تزال للقبول والفتور منوره
واشهد ان سيدنا ونبينا محمدا عبده ورسوله الذي ارسله
الله بالهدي ودين الحق واظهره اللهم فصل وسلم وبارك
علي هذا النبي الكريم والرسول العظيم سيدنا محمد وعلي اله واصحابه
الكرام البرره وسلم تسليما كثيرا ايها الناس هذا يوم العيد الاكبر
واليوم الازهر وفضايله صحيحة مشتهره يوم الخير يقابل
بالقبول وشمول المغفره فلقد حق لكل مسلم انعم الله عليه
في هذا اليوم ان يشكره فاشكروا الله عباد الله فان الشكر
باب المزيد من الخيرات المشكوره واحذروا مقابلة النعم
بالمعاصي وقبايح العادة المستكره وحسنوا ظواهركم بحسن
المعاملات وبواطنكم بحسن النيات واجملوا ضمايركم
باخلاص سره الحديث ان الليل والنهار مراحل يزلها
الناس مرحلة مرحلة حتي ينتهي بهم الي اخر السفر ان
استطعت ان تقدم في مرحلة زاد المايبين يديك فافعل فان
انقطاع السفر عن قريب خطبة في الغيبة الحمد لله الذي
خضعت له رقاب الجبابرة صغرا وقمرت نعمته جميع الانام

مرا وجهرا وجعل لكل شيء من خليقته قدرا واسبل على البرية
رعايته سترا وقضى بالموت على سائر المخلوقات قهرا
احمده سبحانه وتعالى على ما سبغ علينا من نعمه شكرا
واشهد ان لا اله الا الله وحده لا شريك له شهادة
تكون لنا ذخرا واشهد ان سيدنا ونبينا محمدا عبده
ورسوله مبشرا ومنذرا اللهم فصل وسلم وبارك على
هذا النبي الكريم والرسول العظيم سيدنا محمد وعلى اله واصحابه
ما قضى الله في عباده امرا وسلم تسليما كثيرا ايها الناس
اتقوا الله في اسراركم واعلانكم وراقبوه في اقوالكم وافعالكم
وصونوا السنتكم عن الغيبة فانها لحوم اخوانكم واعلموا ان
الغيبة وزرها عظيم وعذابها اليم تشدعي من الله
المقت والغضب وتاكل الحسنات كما تاكل النار الحطب
سيشترك في اثمها المستمع والقايل ويحلان
في غضب الله العاجل والاجل فيا من عاهد الله
مرارا ان لا يعود وهو كذاب واطلق لسانه على كثرة
الاغتياب كاني بك وبكي عليك الاهل والاحباب واحا
طن بك الاقارب والاصحاب وتولى ملك الموت قبض روحك

قرابتك

قرابتك العجيب الجواب وسلبك الوارث من المال وسلمك
للتراب فالله الله عباد الله اتقوا الله وتوبوا اليه فان
الله يعلم ما تنم عليه فانه كريم توابا الحديث الغيبة
والنميمة تاكل الحسنات كما تاكل النار الحطب خطبة الحاج
الحمد لله الذي اصطفى لحجه عبادا واجتبى ليوم يقربه موسما
واعيادا ووطا لهم على فراش كرامته مهادا وسقا قلوبهم
من سحايب رحمته وداد احمده سبحانه وتعالى حمدا مقبولا
طيبا مجابا واشهد ان لا اله الا الله وحده لا شريك له
شهادة من شهدها فقد اذن له الرحمن وقال صوابا واشهد
ان سيدنا ونبينا محمدا عبده ورسوله سيد الخلايق
شيوخا وكهولا وشبابا اللهم فصل وسلم وبارك على هذا
النبي الكريم والرسول العظيم سيدنا محمد وعلى اله واصحابه
صلاتا وسلاما دايمين متلازمين يمخنا بهما اجا جزيلا
جزاء من ربك عطاء حسابا وسلم تسليما كثيرا ايها الناس
ان وفاد البيت العتيق قد اقبلوا عليكم وجاوبركة بتلك
الاماكن الشريفة اليكم قد علوا بطوافهم بالبيت الحرام
واستلامهم الحجر الاسود وصلاتهم خلف المقام وتضلعوا بالشرب من

ماء زمزم وحاد الهم حاد الهنا وتزيم وطاب لهم الوقت
وصفا وسعوا بين المروة والصفا وطفروا بعد كامل الطوف
لما حيث اوطارهم يوم الوقوف بعرفة وفازوا بجميل القرب
والاصطفا فيا بشراهم لما وفقوا بابابه وتوسلوا به ولاذوا
بجنابه الكريم يا الوجود فزاهم فهم واعند مشاهدة اثاره
الشريفة سرام وهام قد وصلوا الي اوطانهم في خلقي
امنهم وايمانهم فتلقوهم احسن لقا وحيوهم احسن تحية
ووفوا العهد وقرب عهدهم بتلك الاماكن الزكية
واسالوهم الاستغفار لتكونوا علي طريقة مرضية
الحديث ورد عن صاحب المعراج انه قال اللهم اغفر
للحاج ومن استغفر له الحاج ويا ايها الحاج اوصيك
كل الوصية ان لا تدنس حجك بمعصية بل دم علي
توبتك والزم سبيلها فمتي يا مسكين تنال حجة
مثلها وقد قال معصية بعد توبة اقبح من سبعين
ذنبا قبلها وعنه انه قال ان الملايكة يتلقون الحجاج
فيسلمون علي اصحاب البغال والحمير ويشافحون الرحال
خصوصية النيل الحمد لله الملك الجليل ذي العزة والقدرة
والتفضيل

والتفضيل له الكرمة والمنة والتبجيل اكرمنا واكرمنا ومنحنا
بيمر النيل انزله من عرش عزته الي سما مملكته من غير
سابق ببوقه ولا قايد يقوده الرياح تزفه والسحاب من كبه
والملايكة تحفه جبريل وميكايل واسرافيل وعزرايل حتي نزل
علي جزيرة الصفا علي بضراض من ياقوت ودر وجوهر ثم
انتقل الي ارض وهي مصطفة مقدرة مسجلة غاية التبجيل
فلما نزل بها اهتزت وربت من كل زوج بهيج بديع الكرة
تقدير العزيز الجليل احمده سبحانه وتعالي الحمد الكثير
واشكره الشكر الجميل واشهد ان لا اله الا الله وحده لا شريك
له ولا شبيه له ولا نظير له ولا مثيل واشهد ان سيدنا
ونبينا محمدا عبده ورسوله المنزل عليه الوحي والتنزيل
اللهم فصل وسلم وبارك علي هذا النبي الكريم والرسول العظيم
سيدنا محمد وعلي اله واصحابه صلاة وسلاما دايمين متلازمين
برضيان الرب الجليل وسلم تسليما كثيرا ايها الناس اعلموا
ان اقليمكم هذا خير اقليم قدمن الله به علينا العليم
العليم فهو لا حار ولا بارد ولا ناقص ولا يزيد يجير فيه
الذليل واتقوا الله عباد الله وتوبوا اليه انه ذو المنة والعطا

الجزيل روي في الخبر ان الله تعالى يطلع على بحر النيل في كل سنة ثلاث
مرات وينظر اليه ثلاث نظرات ويخاطبه بثلاث كلمات
فان قال اصعد فلا يهبط وان قال له اهبط فلا يصعد
وان قيل له قف وقف كما ورد في الاقاويل فاذا سمع
النيل نزا الملك الجليل من هيبة الله قام وقعد وارغى
وازبد وتلاطم وترامى واشتد منه الطيار لما سمع
نزا الملك الجبار وهامن وفاض من اعالي الجبال فتفكر
ايها اللبيب في حكمة الملك الجليل ايراه من تمر انصدعت
منه الاكوان قد من الله به علينا الملك المنان وصب
لعباده الماصبا كما قال الله تعالى انا صببنا الماء صبا ثم
شققنا الارض شقا فانبتنا فيها حبا وعنبا وقضبا
وزيتونا ونخلا وحدايق غلبا وفاكهة وابا متاعا لكم
ولانعامكم من غير تقليل ماء عذبا يشفي العليل الحديث
روي عن النبي صلى الله عليه وسلم انه قال سيحون
وجيحون والفرات ونيل مصر كل من انهار الجنة هو
خطبة للزرع الحمد لله الذي يميت الارض ثم يحييها
بالنيل والامطار ويرسل السحاب من لجة بحر عميق ذخار
ليس

ليس له بر ولا حد ولا قرار وهو بحر في السما يقال له
بحر القدر سمكه خمسمائة عام قد سمع في الاخبار
فاذا اراد الله ان يسقي ما شا من السحاب ان يغترف
الماء من البحر الزاخر والملائكة يسوقون السحاب حتى اذا اقبل علي
على البلاد والاقطار امر الجليل جل جلاله ان ينزل على الارض هو
نقطا حتى لا يكون اضرار فاذا اخذت الارض زخرفها وازينت
وظن اهلها انهم قادرون عليها اتاها امرنا ليلا او نهارا
احمده سبحانه وتعالى على ما ولانا من النعم الغزار واشهد
ان لا اله الا الله وحده لا شريك له شهادة تنجي قايلها من عذاب
النار واشهد ان سيدنا محمدا عبده ورسوله المرتضى المختار
اللهم فصل وسلم وبارك على هذا النبي الكريم والرسول العظيم سيدنا
محمد وعلى اله واصحابه ما اظلم الليل واضا النهار وسلم تسليما كثيرا
ايها الناس انظروا الى الدنيا بعين الاعتبار وانظروا في
تقلب الليل والنهار وانظروا الى الافلاك ودورانها كانها
ولابد دوار واعلموا ان الارض تشتاق كل سنة الى الزرع والبذار
وتسال الله تعالى ان يكسوها من حلل سندس اخضر فيستجيب الله
لها ويوكل بها ملايكة يحفظون نباتها في الليل والنهار واذا

فتأثر الحي من بذر الزراع تلقفته الملائكة من يد الزراع فتقبضه
في بحار القدرة ثم في بحار العظمة ثم تضعه في مكان وقرار
فتفتخر الارض في اثنيالة وتتم بوعده وتشقيه من
حكمة عالم الاسرار فتارة يغشيه بوابل طل وتارة يغشيه
بوابل الامطار فيطلب الغذا من وابل الغذا ويقول سبحان
من يرزق الحي والقتار حتى اذا نشا واقضب وطيب
له الريح في القضب قام واضطرب كانه سكران بغير
خمار فاح شذاه المشهور وشرح برويته الصدور
ولبس على راسه اصناف النمور هذا اصفر وهذا احمر
صبغ الله الواحد القهار حتى اذا بلغ عمره واخذ حده
علاه الاصفرار فشاب واخنا وقال العمر قد دنا فتاتيه
الحصاد كما ياتي العناجميع البلاد والاقطار هكذا اعمارنا
فاعتبروا يا اولي الابصار الحديث روي عن علي ابن ابي طالب
كرم الله وجهه انه قال كان النبي صلى الله عليه وسلم مسافرا
فمر على اقوام في طريق فقال لهم من انتم قالوا نحن المتوكلون
على الله فقال لهم ما التوكلون على الله قال الذين يبشرون
الارض ويبذرون حبوبهم هم المتوكلون على الله وان الله
تعالى

تعالى يطلع على الزرع بمذارعه ويقول بورك فيك ولمن
زرعك خطبة تعالى عند حصول الكرب الحمد لله اللطيف
الرؤف المحسن البر المعروف مفرج الكرب سبب الاسباب
لم تزل الطافه معروفة بالكرب فجي الامر من حيث
لا يحتسب ويا تي الفرج من كل باب احمده سبحانه وتعالى
واشكره واتوب اليه واستغفره واسأله اللطف فيما اخاف
واشهد ان لا اله الا الله وحده لا شريك له شهادة تنجي
قائلها من الاعتياب واشهد ان سيدنا ونبينا محمدا عبده
ورسوله ناصر الحق وهادي الصواب اللهم فصل وسلم وبارك على
هذا النبي الكريم والرسول العظيم سيدنا محمد وعلى سائر الال ه
والصحب والاحزاب وسلم تسليما كثيرا ايها الناس ان في كل شدة
الطافا وفي كل كرب اسعافا فما من ضيق الا وله عند الله
ابواب فتنزل من السما معونات على حسب المؤنات ويرزق
الله اقواما بغير حساب فوالله ما شد كرب الا وهان ولا تم
امر الا واخذ في النقصان وما طلع طالع الا وغاب وكم مرت
بالمومنين شدايد وكم حل بهم كرب متزايد وما زال اللطف
يصاب والوقت لا يدوم ابدا يحال ان دوام حال محال

وعند الصعود تري الانقلاب وبعد لجزا المحسن الاحسان
وكل مسي سبيل الهوان وله في القيامة سوا العذاب ثم
والله ما صابنا الا شوم ذنوبنا وسوط ايات قلوبنا
ولكل شي اسباب فلا تجد رفيقي الا علي خسران ولا مصاحبين
الا علي عصيان بيس الرفقا وبيس الاصحاب ولا تعاونوا الا
علي وبال ولا اجتماع الا علي ضلال والناصح والصالح
مراء كذاب وفريد الحق لا يجد اليه سبيلا وكان الله هو
لم يرسل الينا رسولا ولم ينزل عليه الكتاب وليت شعري
مع شدة هذه الشدايد هل سمعتم بغلق ابواب
المفاسد ورايتم احدا من الذنب تاب والله ما حال احد
عن حاله ولا تخلص من اوحاله ان هذا لشي عجاب
وكيف يرجي ان ترتفع عنا البليات والتضييق وقلوبنا لا
يرحم الضعيف ونحن استوحالا من الكلاب فاقلعوا
رحمكم الله من جميع الجرايم وتوبوا الي الله من جميع المآثم
عسي الله ان يخفف عنا المصايب واعلموا ان الكروب
بالذنوب مقاصه واتقوا فتنة لا تصيبن الذين ظلموا
منكم خاصه واعلموا ان الله شديد العقاب

ان

ان الله ينزل المعونة علي قدر المؤنة وينزل الصبر علي قدر
البلاء خطبة فقال عند موت ملك الجزائر الذي حرس
دينه بعلمايه وحمل سوتهم موت نبيا فقال ايه وانكساف
ذلك النور فتبجان من خلق كل شي فاحصاه ثم
اعدمه بعد ان خلقه فذل ذلك علي ان كل خلق له مقدور
احمده سبحانه وتعالي واشكره واتوب اليه واستغفره
من ذنوب ملان منها السطور واشهد ان لا اله الا الله
وحده لا شريك له المتعالي عن المشاركة والمشاكلة لكل
ماله في خواطرنا خطور واشهد ان سيدنا ونبينا محمدا عبده
ورسوله صاحب العلم المشهور والجيش المنصور اللهم فصل
وسلم وبارك علي هذا النبي الكريم والرسول العظيم سيدنا محمد
وعلي اله واصحابه الذين يرجون تجارة لن تبور وسلم تسليما
كثيرا ايها الناس قد ايقظتكم الحوادث وانتم في رقدة
وحركتكم البواعث وانتم قعود ونهضتكم الحقايق وانتم في غرور
وعاينتم الدلايل فلا انتفاع وسمعتم المواعظ كلا سماع
وشيعتم المجالس كلها حضور وشيعتم الاصحاب صاحبا
بعد صاحب وكانما نشدت علي ابصاركم العصايب وكان

القبور هي القصور من لبس في الموت ما يكفيه ولم يزعجه
الزمان بما فيه ولم يتعظ بمرور الشهور ولم تؤثر فيه
المواعظ وليس له من نفسه واعظ فهو والله مغرور
فاتقوا رحمكم الله من هذه السكرة واتقوا الله ولا
تأمنوا مكره فلا يأمن مكر الله الا كل كفور واحذروا
المعاصي فانها سبب المصايب واستعدوا للموت
وسهمه الصايب وكاسه فيما قليل عليكم يدور واعتبروا
بموت الرفقا والاصحاب ان في ذلك لذكرى لاولي الالباب
ومن له ادنى شعور لاسيما العلما الافاضل ذوي الفضايل
والفواضل نجوم الهدى والبدور فان وجودهم امان
لاهل الارض وجودهم على العالمين فرض واي فرض
وكل احد به مامور وبقاؤهم رحمة للناس وبهم
تصرف عنا المصايب والباس فكل يلاعام بهم محظور
وبموتهم يضمحل الاسلام ويختل عند ذلك النظام وتختلط
علينا الطغام وتختلط علينا الامور وما مات منهم
واحد الا احترق خرقا في الشرع وانصدع في الاسلام
صدع وصدعه غير مجبور كيف لا وهم حصن الشرع
ورجاله

ورجاله وفرسان ميدانه وابطاله قال رسول الله صلى الله
عليه وسلم فهم اقمار اهل الارض ومصابيح الدجى التي بها
يخشى الله من عباده العلما ان الله عزيز غفور
الحديث ان مثل العلما في الارض كمثل النجوم في السما
يهتدي به في ظلمات البر والبحر فاذا انطمست النجوم
اوشك ان تضل الهداة وعنه انه قال العلما مصابيح
الارض وظل الانبيا وورثتي وورثة الانبيا وكما هو
قال تم هذا الديوان المبارك بحمد الله ومعونته
وحسن توفيقه في يوم الاثنين المبارك خمسة وعشرين
يوما خلت من شهر شعبان الذي هو من شهور سنة ثلاثة
اثنين وستين ومايتان بعد الالف من هجرة النبي صلى الله
عليه وسلم وصلى الله على سيدنا محمد
وعلى اله وصحبه وسلم تسليما
كثيرا والحمد لله رب
العالمين آمين
امين
امين

بطاقة بيانات مخطوطة — اسم المكتبة: ابن الهيثم المرجان

عنوان المخطوط: ديوان ابن نباتة

المؤلف: ابن نباتة

الفن: تصوف وخط

عدد الاوراق:

عدد الاجزاء:

ملاحظات اخرى: هذا المخطوط معروض لجميع ومن بإرشادات والحفاظات عن آثار المعرض المرجان

تم التصوير بمعرفة مركز خدمة السنة والسيرة النبوية بالمدينة المنورة

النهاية

بطاقة لمخطوطات مخطوطة

اسم المكتبة ابو الفداء الحرس

عنوان المخطوط هداية المحتاج الى بيان ما في فعال المصنف والحاج

المؤلف محمد محمد الحطاب الرعيني المالكي

عدد الاوراق

عدد الاحزاء

ملاحظات اخرى

تم التصوير بمعرفة مركز خدمة السنة والسيرة النبوية بالقدسية السعودية

البداية

القريبي الذي يلزمها تبيه المشي اقل
من مسافة والبعيد الذي فيه الكراهة
بمسافة القصر
وقال اللخمي القريب
مسافة عشرة
مراحل مثل مكة
من المدينة والبعيد
الذي فيه الكراهة
ماذا على ذلك وقال
بعضهم ان القرب تختلف
باختلاف الاشخاص
فمسافة البادية ليست
كمسافة الحاضرة وشباكل
منها مختلف بالقوة
والضعف فهي ثلاث طرق
والحاصل انها اذا كانت
بمكان بعيد من مكة ولا
مراحلة لها انها تقدر بميل
المشي فاذا وجب عليها المشي
بلد يكره بخلاف الرجل فانه
يجب عليه المشي وظاهر عبارتهم
انها ليست كالرجل ولو كانت
ذات زوج المراة متجالة وهو
قول الجمهور وقال بعضهم
انها كالرجل اهـ

قال امتيرو الحاج ناصر
العالم العلامة الشيخ محمد بن
الحسين الحطاب
رحمه الله الجميع ونفعنا
الشيخ يقول العبد الفقير
الى الله تعالى محمد ابن
محمد الحطاب المالكي
غفر الله له ولوالديه ومشايخه
ولجميع المسلمين امين امين امين

اعلم ان الحج لما اشتمل على اشياء لا يستقل بها ولا يظهر بها
على الاطلاق الا بمعرفة استيفاء الشعائر والكفارات وخلوه عن
ايثر ذكره عليه من الصلوات والكفارات ان يعتقد الصغائر والكبائر
يا ترتب عليه في شرح المنهاج انه يعتقد الصغائر والكبائر
وقال الزيادي في الحج او بعده ولم يكفه او اوها ولذلك قال عمر
المعتمد الامات في الكتب الى الاصحاب تضرب الخنزير على ان
عنه همت ان اكتب الى الناس ان يضربوا الخنزير على ان
يستطيع اليه سبيلا وقال ابن ربيعة
نقلت ان الله لا يغفر له وقال ابن
الذي فرضه وشرع على الناس
شرع ويشرع على الناس
يا رسول الله هل على النساء
الله له اجر الحاج والعمرة اليوم
يا قرتة من بواقيت الجنة وانه يبعث
ولسان ينطق به ويشهد لمن استلمه
اذا قدموا مكة لحقتهم الملائكة
الجبر ويعتقون المشاة اعتاقا
بحجة كل سنة ستمائة الف فان تعذر
كالعروس المزفوفة فكل من جهزها
الى الفيرة كفارة لما بينهما والحج
عمرة في رمضان حجة
كان في آخر حجة منها قال وهو يعني
هذا تدنا وتلا ثاني وقفة فراغدة
عن ابي واشهدك يا رب اني قد
وم تستقبل منه فتوبي يا ابن المنكدر
والجود وجدتي وجدي لقد غفر لي
وقف بعرفات
بالف عام اهـ

الاحرام ولكثرة ممارسته لعماوا لما لم ترتبها
يصعب عليه عند ارادة الكشف على شيء مت
مسايله وهو الواجب او سنة او مستحب او مكروه
او حرام وهل يترتب عليه بسبب فعل ذلك
او تركه هدي او فدية ان يصل الى المطلوب
والحرام الابعد تعب بسبب مراجعة ما فيه من
كثرة الاقسام لكون المصنف رحمه الله افرد كل
نوع منها بقسم مستقل وجعل في اخر المناسك
فصلا ذكر فيه بيان ما يفعله المحرم من اوله
الى تمام نسكه على الترتيب المجرد عن الاحكام
لم ليس عنده حفظ ولا ممارسة ليهتدي
الا الصواب الابعد مراجعة غالب تلك الابواب
فرايت ان ذكر الاحكام في الفصل المذكور ه
اسهل تناولا وترتيب الاقسام على الصفة
الاتية اقرب واولى فاستخرت الله تعالى
في ذلك وبادرت اليه وعولت في اتمامه عليه
والتزمت ان لا اترك [illegible] مسايله ه
وتنبيها [illegible]
[illegible]
ولا اي اعدل عما [illegible]
ونزدت فيه [illegible]
الامة [illegible]

قوله اللام للتعليل متعلق بحصل اي
ان علة [illegible] الفصل اخر الكتاب
سهولة ماخذة للقارئ فهو كباب
جمل والعربة والسيالة ولكن لا يشبع
به من يريد تفصيل الاحكام لانه لا
يشفي للطالب قلبه من الاحكام قوله
فرايت مفرع على مضمون قوله رحمه
يصعب الخ اي بسبب جمعه فيهذا
المختصر ان اصله الذي هو الوالد
الذي المصنف يعب على كثير من اهل النظر
فلذلك عمد اليه وجعله نصب عينيه
للطالبين فما قصر ولا قصر
قوله فاستخرت معرع على قوله
فرايت

سماه مواهب الجليل على مختصر الشيخ خليل موجزا لغ
ذلك في بعض المواضع يقال المراد بشرح المختصر
لما كانت الفرع غريب النقل او ليس منصوصا
واجراه الله على اصول المذهب او له فيه ترجيح
واستظهارات الخلاق جملته تذكرة لي عند الحاجة
اليه وملت لان يخاطره من الاخوان وعلى عليه
والله العظيم اسال وبجاه نبيه الكريم الوسيل
ان ينفع به كما نفع بأصله وان يحشرنا في زمرة
من انتبابه ورسله وتحيته ارشاد العالك
المحتاج الى بيان افعال المعتمر والحاج

فصل الحج واجب مرة في العمر على الفور وقيل
على التراخي مالم يخف الفوات بفساد الطريق
بعد امنها او ذهاب ماله او صحته او بلوغه
الستين فيتعين حينئذ وشرط وجوبه على الفور
بالفورية قلواخره عن اول سنة عصى ولا
يكون قضاء خلافا لابن القصار ثم يستحب
بعد المرة الاولى ويتاكد الاستحباب في
كل خمس سنين لحديث ابي سعيد الخدري رضي
الله عنه ان رسول الله صلى الله عليه وسلم
قال ان الله تعالى يخول ان عبدا صححت له
جسمه ووسعت عليه في المعيشة تمضي عليه

قال العلامة خليل وصح استنابة
صحيح فرض والى كره كبدن مستطيع
به عن غيره واجازة نفسه اهـ

البيت العتيق بيت الله الحرام سمي عتيقا لانه لم يملك ويقال كرم عتيقا لانه

والراجح توريثه واتفق على توريثه فقها المحمد
قال الحطاب واتفقوا على ان الحلاق في العمرة لم ارمت
تعرض لمن قال البيع والله اعلم انتهى الحج ونحوه لبناهم

قال خليل وتركه
لخوف فوات اي الحج
وقته بحاث فيه فوات
الفوات باختلاف الناس
والازمنة والاحوال تختلف
اهـ

خمسة اعوام لابي داود المحروم رواه ابن ابي شيبة
وابن حبان في صحيحه قال ابن فرحون قال العلماء
هو محمول على الاستحباب والتاكد في مثل هذه
المرة وتجب احيا للكعبة في كل سنة بالحج والعمرة
فرضا على الكفاية قال المصنف في شرح المختصر قال
في الاحياء في كتاب المناسك يكره للحاضر بمكة مقيما
بها ان لا يحج في كل سنة قال والمراد بهذه الكراهة ترك
الاولى والفضيلة اهـ قلت قال ظاهر انه موافق
لمذهبنا والله اعلم اهـ كلامه فينبغي لمن حج
الفرض ان ينوي القيام بفرض الكفاية ليحصل
له ثواب ذلك ويكره للصرورة ان يحرم بنافلة
قبل فرضه او ان يحج عن غيره قبل نفسه ويكره
للصرورة ولغيره ان يؤاجر نفسه في الحج والعمرة
وتكره الاستنابة في حج الفرض في التطوع والعمرة
للعاجز وللقادر في التطوع والعمرة واما استنابة
القادر في الفرض فلا يصح وشرط وجوب الحج الحرية
والبلوغ والعقل والاستطاعة فلا يجب على مملوك
ولا صغير ولا مجنون ولا غير مستطيع ثم يصح من
غير المستطيع ويقع منه فرضا ان نواه او لم ينوه
نفلا ويقع ايضا وقوعه من المملوك
والصغير والمجنون ويقع نفلا ويسقط به الفرض

قال خليل ووجب الحج باستطاعة لم يقل
واستطاعة بالرفع عطفا على حرية لانقضائه بها
انه يشترط في وقوعه فرضا الاستطاعة كما انها
تشترط في الوجوب وليس كذلك اذ لو تكلف غير المستطيع وهو
صرورة لوقع فرضا فشرط وقوعه فرضا حرية وتكليف وعدم نية النفل وشرط
وجوبه الاولان والاستطاعة فسر الاستطاعة بقوله ما امكن الوصول اهـ ما عادها

ولو نواه ولو عتق المملوك او بلغ الصبي بعد احرامهما
لم ينقلب فرضا قال المص في شرح المختصر وهذا اذا
احرم الصبي باذن وليه والمملوك باذن سيده اما لو
احرما بغير اذن الولي والسيد ثم اجازاه فان
احرم الصبي بغير اذن وليه والعبد بغير اذن
سيده ولم يعلم الولي ولا السيد بذلك حتى بلغ
الصبي وعتق العبد فالذي يظهر من كلامهم
الولي ان يحلل الصبي اذا بلغ سفيها من هذا الا
حرام النفل ليحرم بفريضة الحج واما ان بلغ رشيدا
وانكشف عنه الحجر فالظاهر انه ليس له تحليله وكذلك
العبد اذا احرم بغير اذن سيده ثم عتق قليس لسيده
ان يحلله بعد ان عتق ويتمادى على احرامه وعليه حجة
الاسلام ولو احرم الولي عن المجنون المطبق ثم افاق
بعد احرامه وليه عنه فالظاهر ان احرام الولي يلزمه
وليس له ان يرفضه ويجرده احراما بالفرض تنبيه
صحة احرام المملوك والصغير والمجنون انما هو
باد خال السيد والولي لغير المميز باذن السيد والولي
فان احرما بغير اذنهما انعقد احرامهما وللسيد
والولي اجازته او تحليلهما منه فان حللا هنا
منه فعلى المملوك البالغ قضاء ما حلله منه السيد على
المشهور بعد العتق او في حال الرق اذا اذن له
السيد

قال العلامة خليل والولي يمنع سفيه كزوجة في تطوع واذا لم ياذن له
فله التحليل وعليها القضاء بعد الرشد والعتق ثم ان صام قبل يقبل وله ما نشترنها
كغريمه قبل الميقات والا فلا منع له اما دخل والمشتري
ان لم يعلم رده لا تحليلها اهـ

قال خليل ووجب بالشروع بلا مشقة فاتت بما خرجت عنه المعتاد بالنسبة للشخص والوقت
على نفسه من هلاك او اسير وعلى ماله من
لا سارق الا اخذها
لم كعشار ما قل بالنسبة
للمأخوذ منه كونه لا
يخف به

السيد في القضاء الخلاف والصغير فلا يجب عليه قضاء
على المشهور لا قبل البلوغ ولا بعده سواء كان
حرا او مملوكا وينعقد احمة الاسلام فعقد فلا
يصح من كافر وان وجب عليه على المشهور
وينعقد في وقوعه فرضا ان لا ينويه نفلا فلو
نوى الاحرام بنافلة انعقد نافلة وكره له ذلك
ولم تجزه عن الفرض والاستطاعة هي امكان
الوصول الى مكة بلا مشقة عظيمة واعتبار
ما يرتاد به ان خشي على نفسه الضياع بمكة الى
اقرب المواضع يمكنه التمعش فيه مع القدرة
ايضا على اداء الصلاة في اوقاتها المشروعة
لها في السفر وعدم الاخلال بشيء من فروضها
ومع الامن على النفس والمال من لص ومكاس
والالم يجب الحج الا ان يكون المكاس ياخذ شيئا لا
لا يجحف بالشخص ولا يتكرر بعد اخذه فيجب
قال المص في شرحه المختصر والمراد باللص واللصه
اعلم المحارب الذي لا يندفع بالحراسة ولا
يستغاث به الخ وهو ظاهر انتهى وان كانت الارض
مستطاعة ما ذكر فيجب الحج بلا زاد ولا راحلة
اذا كان الشخص قادرا على المشي وله صنعة يقتات
منها ولو بالسؤال اذا كان ذلك عادته في بلاده

تنبيه مثل زاد ولا
يغرر فيها بالاحلال بشيء
من استمرا او نجاسة ولا يرد
من كلام عبق

وكانت العادة اعطاؤه وان لم يكن ذلك عيشه في بلده
وكانت العادة اعطاؤه فلا يجب عليه الحج ويكره له
الخروج وان كان ذلك عيشه في بلده وكانت العادة
عدم اعطائه فيحرم عليه الخروج وكذا يحرم عليه
الخروج من باب اولى ان لم يكن ذلك عيشه في بلده
ولم تكن العادة اعطاؤه ومن قدر على المشي وجد الزاد
ومن يؤجر نفسه للخدمة ولا يزري به ذلك وجب
عليه الحج ومن عجز عن المشي اعتبر في حقه وجود
المركوب بشراء او كراء ومن لم يملك له صنعة
اعتبر في حقه وجود الزاد ومن عجز عن ذلك اعتبر
جميعا في حقه قال المص في شرح المختصر ولا فرق
في ذلك بين ان يكون المكلف صحيح الاعضاء جميعها
او به زمانة في بعض اعضائه كالاعمى اذا وجد
من يقوده في الطريق باجرة اذا كان قادرا عليها وكذا
الاصم بل هو احرى اه وقاله للنهي والبحر
كالبر الا ان يغلب العطب فيه بعدو او هبوط
فيحرم ركوبه ولا فرق في وجوب الحج في جميع ما تقدم
بين البالغ الرشيد والبالغ السفيه قال المص في شرح
قال خليل والمرأة كالرجال الا في معية مشي المختصر وركوب بحر
الا ان تختص بمحرمات عدم الرجال والا في زيادة تحرم او زوج
فيجب عليها الحج كرفقة امنت بغرض او بعيد يحرم
الزوج او المحرم اه

المختصر والسفيه البالغ لغيره في وجوب الحج عليه
لكن لا يرفع اليه والمال له بيعه منه
لينفق عليه او ينصب قيما وينفق عليه من مال
السفيه واما التطوع والعمرة فحكمه كغير البالغ
والمميز فلا يحرم الا باذن وليه فان احرم بغير
اذنه فله اجازته وله تحليله منه ولا قضاء
عليه على مقتضى كلام الشيخ خليل في مختصره وعلى
ما ذكره في توضيحه ثم قال له عن سند وقال ابن
رشد عليه القضاء اذا وفي امر نفسه اه والمراة
كالرجال الا في المشي من المكان البعيد فلا يجب عليها
ولو كانت قادرة عليه بل يكره لها الخروج ماشية
ويلزمها المشي من المكانين القريبين مثل مكة ومنا
حولها اذا كانت قادرة عليه والا في البحر فلا
يجب عليها ركوبه فان ركبته وكانت لم تحتشم
فيما حرم عليها ركوبه وان احتشمت بحيث لا
جاز لها ركوبها ويغلب في حقها وجود ذي رحم
او محرم او رفقة مامونة في حملة القريبة
وكل سفر واجب واما في التطوع فلا بد من
المحرم او الزوج في سفر يوم وليلة فالكثير سواء
كانت شابة او مستحاة وغير الباجي ذلك

قوله في السنة السابقة او محرم اطلقه لاجل ان يلم القدابي والصهر والصفايحي بان
الامام مالك نهى على كراهة سفرها مع ابن زوجها فشي اخير ولا يشترط في المحرم
البلوغ بل يكفي التمييز وهل عبد المرأة محرم مطلقا لكونه لا يتزوجها فتسافر معه
ورجحه ابن القطان اولا مطلقا وهو الذي ينبغي المصير اليه ورجحه ابن
الفرات اوان كان وغيره محرم فتسافر معه والا فلا وعزاه ابن القطان بالمدة
وابن عبد الحليم وابن القصار اهـ

بالعدد القليل قال واما الغوافل العظيمة فهي عندي
كالبلاد البعيدة يصح سفرها دون نساء ومحرم وذكره
الزناتي على انه المذهب قال المصنف في شرح المختصر
وليس للزوج منع زوجته من حج الفريضة فلا ف
التطوع فان له منعها منه ولو نذرته قال في التوضيح
في كتاب النذور وللزوج منع زوجته اذا نذرت
المشي كما يمنعها في التطوع لانها متعدية فان عليها
حرمت بغير اذنه فله تحليلها وعليها القضاء على
المشهور اذا فاتها او فات عنها واذن لها في
القضاء وكذا له ان يحللها ان احرمت بحج الفر
بعد ميقات الزمان او المكان وكانت
صحيحة ولم يكن محرما وحكم احرامها بالعمرة حكم
احرامها بحج التطوع والعمرة سنة مؤكدة في العمر
قال مالك هي اوكد من الوتر ولا نعلم احدا من
المسلمين رخص في تركها وذهب ابن الجهم وابن
حبيب الى وجوبها كالحج وتستحب في السنة مرة ويكره
تكرارها في العام الواحد على المشهور واجازه مطرف
وابن الماجشون وقال ابن حبيب لا بأس بالعمرة
في كل شهر مرة قال المصنف في شرح المختصر وعلى المشهور
من انه يكره تكرارها في العام الواحد فلو احرم بثا
نية انعقد احرامه اجماعا قاله سند وغيره

ويستثنى

ويستثنى من كراهة تكرارها في السنة من تكرر دخوله
الى مكة من موضع يجب عليه الاحرام منه لانه ان احرم
بحج فقد احرم به قبل وقت الحج وهو مكروه وان احرم
فيدخل بغير احرام وهو غير جايز وحكم الصغير البالغ
في العمرة حكم الرشيد البالغ الا انه لا يحرم بها الا باذن
وليه كما تقدم بيانه وحكم المرأة فيها ايضا في جميع
ما تقدم حكم الرجل الا انها لا تحرم بها الا باذن زوجها
كما تقدم وشروط صحة العمرة الاسلام ايضا فصل
في ذكر ما يفعله المحرم من احرامه الى تمام نسكه على
الترتيب مع التعرض لبيان الاحكام من الاركان
والواجبات والسنن والمستحبات والتصريح بما
الجواز فيما ينهى عن فعله انه ممنوع او مكروه
واجتناب الممنوعات المشهورة والممنوعات الغير
والممنوعات التي لا يلزم من فعلها غير الاستغفار
والمكروهات اعلم ان للاحرام ميقاتين
زمانيا ومكانيا فالزماني للاحرام بالحج او بالقران
من اول شوال الى طلوع الفجر من يوم النحر والراجح الجواز فتشترط فيه الاهلة
بالعمرة جميع السنة الا لمن كان محرما بحج او قران
فحتى يكمل حجه وتمضي ايام التشريق عادة
احرم بها قبل الزوال من اليوم الرابع من ايام
منى لم تنعقد وان احرم بها بعد الزوال منه

قوله من اول
بشوال مبني
قوله انه خرج فيه
قال العلامة خليل وصح احرامه
بشوال الاحرام
قبل الخروج بيوم او يومين
وكره بعدهما وقال عبد الوهاب
وقوله لاخذ الحجة اهـ باب
اطلاق الكل على الجزء اهـ

وكان قد طاف وسعى لحجه واكمل رمي الجمار انعقد احرامه بها
مع الكراهة الا انه لا يفعل من افعالها الا بعد الغروب فعلها
ولو طاف وسعى قبل الغروب فقهما كالعدم فان خرج الى
الحل فلا يدخل الحرم حتى تغرب الشمس لان دخوله
الحرم بسبب العمرة حل لها ومن كان محرما بعمرة فلا
ينعقد احرامه باخرى حتى يكمل اركان الاولى فان
احرم بالحج لثانية قبل الحلاق للاولى انعقد احرامه
ويكفيه حلاق واحد لهما ان قرب الزمان كاليوم
ونحوه على ما نقل الماوردي عن ابن عطا الله وظاهر
كلام صاحب العدائد وجوب الدم وان كان مع الوقت
ويكره الاحرام بالحج او بالعمرات قبل ميقاته الزماني
ويستحب لاهل مكة والمقيمين بها ممن لم تخرج ميقاته
ان يحرموا اذا اهل هلال ذي الحجه واما الميقات
المكاني فالناس فيه قسمان احدهما بمكة والمراد
باهلها من كان بها سواء كان من اهلها او مستو
طنا بها او مقيما بها من غير استيطان ولم
يتيسر له الخروج لميقاته فالاولى والافضل
له اذا اراد الاحرام بالحج ان يحرم منها ولا يتوقف
عليه ذلك لان مكة في الحقيقة ليست ميقاتا
كما سياتي بيانه قريبا ويستحب لمن كان مقيما
بها من غير استيطان اذا كان الوقت متسعا ان

يخرج

يخرج لميقاته ان امكنه ذلك فيحرم منه بالحج وكذا من
اراد الاحرام به عن ميت يستحب له ان يخرج لميقات
الميت ان امكنه فيحرم منه فان لم يمكن فالاولى والا
فضل الاحرام به من مكة ويستحب لمن كان من
اهل مكة او مستوطنا بها او مقيما بها من غير استيطان
اذا اراد الاحرام عن ميت ولم يمكنه الخروج الى ميقاته
او ميقات الميت ان يحرم من المسجد الحرام فلو
خرج المكي المستوطن بها او الآفاقي المقيم بها من
غير استيطان الى عرفة او غيرها من جهات الحل
فاحرم منها بالحج جاز ذلك ولكنه فعل خلاف الاولى
كما تقدم بيانه ولا اثم عليه قال المناوي في حال النسك
لان مكة ليست مواقيت لان المواقيت ما وقتت لئلا
يدخل الانسان الى مكة بغير احرام فمن تحتدم
البيت فليس ميقاتا له بدليل ان المعتمد لا يحرم
منها والمواقيت يستوي في الاحرام منها الحج والعمرة
انتهى واما الاحرام بالعمرة فيجب على كل من
كان من اهل مكة او مستوطنا بها او مقيما
بها اذا اراد الاحرام بها الخروج الى طرف الحل
من اي جهة وكذا اذا اراد الاحرام بالعمرات
لا بد فيه من الخروج الى طرف الحل والافضل ان
يبعد عن طرق الحل فيها وافضل جهات الحل الجعرانة
قال خليل وتندرج اي العمرة في الحج فيفعل لهما
واحدا وعليه تشير على خلاف ابي حنيفة في
ايجاب جمع القارن لمواقيتي وسعيتي الحج

تنبيه

قد صرحوا بان من اراد الاحرام بعمرة
او حج او وقف بعرفة
عشية او قبل طلوع الفجر
فاحرم صبيحة ذلك وقف
ونحو ممن اهل بعد

نقل السلامة الاجهوري
بالفراق قبل غروب الرابع وهو
حرمه فيهما وجوبا وبقضيهما
بعيد

ومنع اتيان مكة بغير احرام ان لم يتكرر
كمن دخلها لقتال او خوف ونحوه ممن لا حاجة له بها
بالبلد والمذكورين كما هلها اه كبير

ومن الشافعي هو خطا وان الاول
متعين وسيد الراي وعليه كش
المحدث العيني وتخفيف الميم
وبكسر العين الجعرانة بكسر الجيم
وسكون

والجعرانة اولى لبعدها عن مكة من
جهة الطائف ولاغتماره صلى الله عليه
وسلم منها وكان ذو القعدة كما في
الصحيح حين قسم غنائم حنين
وقد قيل انه اعتمر منها ثلاث عمر
نبي اه عبق

ثم التنعيم قال النووي ثم الحديبية ويستحب لمكان
له ميقات ان يخرج اليه ليحرم منه ان امكنه كما
في الحج وكذا ان اراد الاحرام بها عن ميت فيخرج
لميقات الميت ولا يجوز الاحرام بالعمرة ولا بالقران
من مكة او الحرم فان احرم بالعمرة منها فانه
من المذنب انعقادها ولا دم عليه لحل المحرم
ويومر بالخروج الى الحل قبل ان يطوف ويسعى لها
فان طاف وسعى لها قبل خروجه الى الحل فطوافه وسعيه
كالعدم فاحلق رأسه لذمته الفدية ويومر باعادة
الطواف والسعي والحلاق بعد الخروج الى الحل وان
احرم بمكة اي الحرم بالقران انعقد احرامه ايضا
ولزمه الخروج الى الحل على المشهور لكنه اذا دخل
الحل حل بطوف ولا يسعى لان سعيه يقع في الحج وهو قد
احرم بالحج من مكة ومقابل المشهور يقول لا يلزمه
الخروج ويكتفي بخروجه لعرفة وهو قول سحنون
ومحمد وعبد الملك واسماعيل قال ابن عبد السلام وهو
الظاهر لان عمل العمرة في القران مضمحل فوجب
ان يكون المعتبر انما هو الحج والحج ينشأ من مكة
انتهى ولا فرق على المشهور بين ان يحرم بالقران
في ميقات او الحرم اولا بالعمرة ثم يضاف
اليها الحج قال في المدونة واذا احرم مكي بعمرة
من مكة

قوله قيل الحيطان هذا
قول ابن الحاج وهو ضعيف
اهـ

قوله مضمحل
اي ذاهب اهـ

من مكة ثم اضاف اليها حجة لذ[illegible] قارنا فان خرج
للحل ولا دم عليه للقران لانه مي[illegible] له في شرح
المختصر ولو خرج من احرم بالقر[illegible] مكة او الحرم
الى الحل حتى خرج الى عرفة ثم رجع و[illegible] الاضافة
قال فلا اعرف انه يجزيه كما يفهم من كلام ابن [illegible] وغيره
وهو ظاهر والله اعلم انتهى بتغير
قال المصنف في شرح المختصر وحكم من كان منزل[illegible] الحرم كما
هل مني ومزدلفة حكم اهل مكة في الاحرا[illegible] الوجوه
بالحج والعمرة فمن اراد الاحرام بالعمرة فلا بد من[illegible] الى
الحل كما تقدم وكذا ان اراد القران[illegible] واما الواصل الى مكة فالمواقيت الم[illegible]
خمسة ذو الحليفة لاهل المدينة [illegible] اهل
مصر والشام والمغرب والاندلس والكوفة وطريق
لاهل نجد وتهامة وذات عرق لاهل العراق وخرسان
وتهامة وذات عرق لاهل العراق وخرسان
واهل المشرق وهذه المواقيت لاهلها ولمن يمر عليه وهي للاربعة الاول وعلى
عليها من غير اهلها الا المصري ومن ذكر معه واختلف في وجهه فقيل من توقيته
اذا مروا بالحليفة فالافضل لهم ان يحرموا وقيل من توقيته صلى الله عليه
منها والاخير للجحفة ولو مر بغير المصري وهو الصحيح انتهى من توقيته
ومن ذكر معه بالحليفة او غيرها من المواقيت صلى الله عليه وسلم انتهى
تعين عليه الاحرام منه ولو كان مكيا اذ ليست

قال العلامة الامير ومن سكن بين
المواقيت ومكة فميقاته منزله
فان اخرج عن فرسخ فرسخ كالميقات والخبر
صحيح اهـ امير

مكة في الحقيقة ميقاتًا لاهلها والا لاحرام منها بالعمرة
او الحج كما تقدم وسكنات منزله بين مكة والميقات
فميقاته مسكنه فان كانت مسكنه قريبًا من الميقات
فيستحب له ان يذهب الى الميقات فيحرم منه فان
تاخر واوقع الميقات فله التاخير الى منزله
وله ان يحرم من الميقات قاله سند وقال ايضًا
من كانت منزله بين ميقاتين فميقاته منزله
قاله مالك في الموازية وهو متفق عليه انتهى
قال في التوضيح وانظر هل معناه انه مخير
او ان بعد ميقاتٍ وقبل اخر كاهل بدرٍ انتهى
وصوب ابن فرحون في شم ابن الحاجب بانه لا فرق
بين قال بعد قول ابن الحاجب ولمن بينها مسكنه
بين ميقاتي فيحرم من مسكنه كاهل الصفراء
وبدرٍ انتهى وما ذكره في اهل الصفراء وبدر ركوب
مفهوم كلام الام او صريحه فانه قال قلت لابن
القاسم فاهل القرى التي بين مكة وذي الحليفة
عند مالك بمنزلة اهل الآفاق اي في لزوم دم
التمتع والقران قال لا احفظ عن مالك ولكنهم
عندي بمنزلة اهل الافاق لان مواقيتهم من
منازلهم انتهى وسلم يكن في طريقه ميقات
آخر اذا حاذى الميقات قال مالك ومن خرج

في البحر

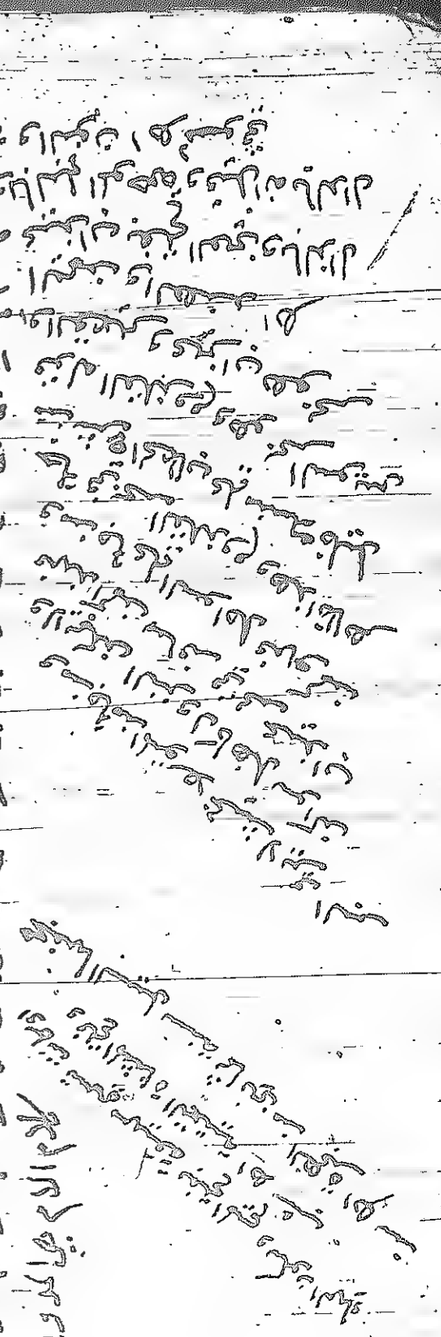

قوله وجوده الحرم عنه وقت
الاهلال فان ضيق طريقا فا
الغدير ولا خرا ام

في البحر

في البعد من اهل مصر والشام احرم اذا حاذى الجحفة
قال سند هذا حكم من سافر [illegible] لانه يأتي عليها
ساحل الجحفة فيجب عليه الاحرام منه وكذلك يوسع
له ان يؤخر احرامه الى جدة ويحتمل ان سافر
في البحر غير ذاهب فلا يلزم ان يحرم في البحر حاذيًا لليلملم
لما فيه من التغرير بان ترده الريح فيبقى عمره
محرمًا واذا ثبت الجواز فلا دم لعدم دليل يدل عليه
حتى يخرج البعد من ميقات اهل الشام واهل اليمن
ولا يرخل من جدة الا محرمًا وهذا لمحرم اذا وصل
او اذا اطلعت وهو الظاهر انتهى باختصارٍ ونقله
القرافي والشيخ خليل في توضيحه وابن عرفة والنا
ذي وابن فرحون في منسكه وشرحه ولم ينتقبوه
بانه خلاف بالظاهر كلامهم انهم قائلون بتقييد
به وجعله الشيخ خليل في منسكه خلافًا وليس
بظاهر والله اعلم والمار بالميقات
ان اراد دخول مكة لم يجز له دخولها الا محرمًا نعم اذا اراد الاول ان يقدم الاحرام قبل
سوا اراد نسكًا او تجارة او غير ذلك الا الداخل
لقتال بوجه جائز والخائف من سلطانها ومن خرج
من مكة ثم عن له آخر فرجع اليها ومن خرج الريح في عباب تردده وذلك لان العذر
لموضع قتال بجدة والطايف وعسفان بنية الوقت في البين لامع الساحل فاذا خرجت
ولم تقل اقامته به والعبد والجارية والصغير والمغمى عليه الخروج للبر قلت الا يلزمه
ان يحرم من المكان الذي حاذى

قوله ويقال ألملم بدل السعدية بدل اليلملم
ويقال يلملم بابين بدل
اللام التي جبل من جبال
تهامة على مرحلتين من
مكة اهـ ست
قوله فيجب عليه الاحرام الخ اي
راكب البحر يرجى له تاخير الاحرام
الى ان يحاذي في البحر
الميقات اهـ

قوله قال خليل فيحرم وليعقد رضيع ومجنون بالحج
وعليق لا مغمى عليه والسكران ذنه والاقاله
تكليفه بخلاف السيد والاقتضا بخلافه العبد
واجزه بعقده وله والاذن عنه ان قبلها
كلموا فلا كتكليفه وركوع وحضورهم الموقف
ع اه قوله فيحرم وليه نديا كما ورد ان له اجرا

عليه ومن يكثر التردد من الحطابين واهل الفواكه
فيجوز لهم دخولها بغير احرام واما غيرهم فلا يجوز
فان كان غير مريد للنسك وانما يريد دخولها
للتجارة او لاهله او لكونها وطنه فيجب عليه الاحرام
من الميقات فان جاوز الميقات غير محرم فقد
اساء ولا دم عليه على المشهور وقيل ولو احرم بعد
ذلك من مكة او غيرها وان اراد دخولها للنسك
حرم عليه مجاوزة الميقات غير محرم فان جاوزه
بغير احرام فيرجع بالعود اليه ما لم يحرم ولو شارف
مكة وظاهر كلام ابن يونس وغيره ولو دخلها
وهو ظاهر فان عاد الى الميقات واحرم منه فلا دم
عليه وان لم يعد واحرم بعد مجاوزته ولو بيسير
فعليه الهدي بشرطين فلو رجع الى الميقات بعد الاحرام
لم يسقط الهدي عنه لرجوعه على المشهور وهو
ويستحب الاحرام من اول الميقات الا بذي الحليفة
فالافضل الاحرام من مسجدها ويكره الاحرام قبل
الميقات واختلف في الاحرام من رابغ هل هو من باب
الاحرام من اول الميقات او من باب الاحرام من قبل
الميقات واختار الاول الشيخ عبد الله المنوفي وكان
ينقله عن الزواوي واقتصر عليه ابن فرحون
في مناسكه وقال سيدي ابو بكر الله بن الحاج الشه
قوله فقد اساء اي اثم اه
قوله قريب على مسافة بضب
الغصن فاقل اه دسوقي

مكروه

قوله في الصفة السابقة ولا دم عليه
قوله الخ هذا خلاف ما هو معتمد العلامة الدردير
وغيره من ان هذه العبارة المرقومة اوجازه
الا هذا اذا كان قاصدا مكة بان قصد كما
او كان غير قاصد اصلا ولو كان من قاطني
دونها او في جهة اخرى بخلاف له كسبب وصبي
او قصدها متردد او اعاد لها من سنات
او قصدها دون مسافة القصر فلا اه
قوله اي فلا يجب عليه الاحرام بان
سوء والاوجب عليه لنحو تجارة ان
تعدد دخوله مكة من المنذ دون لنحو
خياطة او كان من يكثر من ذلك كالحطابين
وصاحب ذلك ان كل حين الا
فوق مسافة القصر وجب عليه الاحرام
ولا يدخل مكة الا باحد النسكين وهو بنا قال الامير
وخرج المحرم عنه
وقت الاحرام فان ضيق
ضررا فالعقد به اه

وقد اصرح ابن فرحون المنوفي المشهور
من بين المشهور كما في الحطاب
سواكان الوكيل اجيرا او متبرعا

مكروه ترك الاحرام قبل الميقات
تنبيه تقدم ان الاحرام يصح من الصبي والصبية
والمجنون اي اذن السيد والولي فمن منع ممن له
واذن له السيد والولي في الاحرام فله ان يحرم من
الميقات ويمضي في اعمال الحج والعمرة بنفسه ومن كان
منع لغير تمييز فان سيده وليه لم يحرم عنه بان
ينوي ادخاله في حرمة النسك الذي يريده وله ان
يؤخر احرام الجميع الى قرب اوالى مكة او الى عرفة بل
يبقى ذلك ان كان يرجو بلوغ الصغير او افاقة المجنون
او عتق العبد كما تقدم فان كان عنده تمييز جرده حين
يحرم به واستره بثوب ما ينجنبه الكبير واختلف
تجريده ام لا على قولين الاول انه يجرده ولو كان رضيعا
وهو مقتضى كلام المدونة وغيرها وعليه اقتصر
الشيخ خليل في مختصره والثاني لا يجرده وهو قول ابن
الجلاب والتلمساني والغرافي وابي الحسن وابن الحاج في
مناسكه قال الغرافي لان غير المميز لا يتحقق منه
ارادة الاحرام وقال ابو الحسن لان في تجريده تضييقا
له لانه لا يمسك ما عليه من الثياب ولا يلبي عنه
من لا يحسن التلبية ولا يركع للاحرام ولا للطواف
عمن لا يحسن الركوع ويطاف به ويسعى محمولا ويحمل
البيت عن يسار الطواف كالكبير ويلقن عند ابتدا
قال خليل كالمحمولين فاكثر لتحقق نوي بلوغا او سعيه
المحمولين دون نصه فيجري فيهما او في الطواف والسعي
كان المحمولين معذورا ام لا لكنه على غير المعذور
اذا لم يعده او نحو قال خليل فيحرم ولي
تجردا وحد وجوبا من الخطاب
فان لم يميز اه خليل

تنبيه كره ابو حنيفة الغرة يوم عرفة وايام منى لاتردي عن عايشة السنة كلها للغرة الاضحى يوم عرفة والنحر وايام التشريق ووافقه ابو يوسف على غير عرفة قال سند ارجح ذلك عندنا بحمل على المحرم يوم

الطواف فان انتقض وضوءه في اثنا الطواف لم يضره ذلك ولا يحمله في الطواف من يطوف عن نفسه فان حمله ونوى الطواف عن نفسه وعن الصبي لم يجز لواحد منهما على المشهور كالطواف السعي فانه يجوز ان يحمله فيه من يسعى عن نفسه ويرمي الجمار عمن لا يحسن الرمي ولا دم كما سيأتي بيانه ويحضر مشاعر الحج فاذا اراد المشروح في الاحرام فيستحب له ان يتنظف بملاقي العانة ونتف الابطاء وقص الشارب والاظفار ويستحب له ان يغتسل شعث اللحية والراس ثم يغتسل للاحرام ولو حائضا او نفساء لصغير او كبير وهو سنة فان كان جنبا اغتسل ونوى به الجنابة والاحرام اجزاه وكذلك الحايض والنفساء ان طهرتا واغتسلت الحايض للحيض ونوت به الاحرام اجزاها واغتسلت النفساء ونوت به النفاس والاحرام اجزاها ويتوك في هذا الغسل ويزيل الوسخ بخلاف ما بعده من الغسلات الاتية فيما يلي فليس فيها الا امرار اليد مع الماء فان احرم من غير غسل صح احرامه ولا شيء عليه لكن يكره له ان يحرم بغير غسل من غير عذر ويستحب لمن اراد الاحرام من ذي الحليفة بغير عذر ويستحب لمن اراد الاحرام منها او يستحب له ان سواكان ممن يلزمه الاحرام منها او يستحب له ان يغتسل بالمدينة على المشهور وقد يقع ان المطلوب الغسل بذي الحليفة وقد يقع ان الغسل بالمدينة جايز لا مستحب

قوله وافقهم الموافق الاولى المشاهد لان الموافق لا تتعدد اي المشاهد التي يطلب فيها الحضور كعرفة ومزدلفة والمشعر الحرام وجوبا بعرفة وندبا بغيرها اهـ دردير واغتسل عنه ندبا

وعلى المشهور من انه مستحب فاذا اغتسل بها يستحب ان يتجرد منها قال سند وانما يستحب الغسل والتجرد بها او يجوز لمن يذهب الى ذي الحليفة فيحرم منها عن قرب او يقيم بها قليلا فحينئذ لا يفصل بين الغسل والاحرام تفصيل كثير فاما من يقيم بها يوما او ليلة فلا قال سند ولا يختلف تقدمة الغسل بالمدينة المنورة بل كل من كان منزله قريبا من الميقات على ثلاثة اميال ونحوها اي ميقات كان واغتسل من منزله اجزاه لان غسل بيته استر واحسن قال المصنف وتم المختصر فعلى هذا من اراد الاحرام من التنعيم فانه يجوز له ان يغتسل بمكة وربما كان غسله بها اولى لما ذكره في العلة من كونه استر والله اعلم انتهى ثم يلبد راسه ان كانت له وفرة ويستحب والتلبيد مستحب وهو ان ياخذ صمغا وغاسولا فيخلطه ثم يجعله في الشعر فيلتصق بعضه على بعض ولا تكثر دوابه ثم يلبس ازارا ورداء ونعلين وخصوص هذه الهيئة سنة وهي التي تعد في سنة الاحرام واما التجرد فواجب كما سيأتي بيانه وانه يجب الفدية بتركه وبالله التوفيق ان كان لغير عذر ولا يطلب الاصباغ في الاحرام خلافا لابن رشد ويستحب في الاحرام في البياض ويكره لبس المصبوغ بغير طيب لم يقتد به وضعه على كتفيه او في وسطه

تنبيه اوجب هنا في المشهور الثاني فدية ثانية قال الاان يبسطها ثم يتزر بها قال هنا ولا باس بالرداء فوق الدراع قال الاان يتزر بالرداء فوق المئزر انه يتقى كالعقد اهـ سنهوري لعله فدية واحدة لان المئزر خليل لعله فدية واحدة لان المئزر الاول ما دون قميصه فالجواب الاتي ان يحمل المئزر هنا على ما فوق قميصه والثاني قال في الانتقاد يجاب بان ربطه ابقاء ليل قوله الاان يبسطها الخ اهـ سيدي محمد صغير قوله ويعقلين وهما الحبوة والهلاس واما العمرة فهما

به اذا كان لونا صبغ يشبه لون صبغ الطيب
ويجوز لبسه لمن لا يقتدي به من غير كراهة
ويجوز الاحرام في غير الجديد ولو لم يغسله قال
مالك رحمه الله تعالى عندي ثوب تلزمه
فيه جنابة غسلته وان لم يكن في الثوب الذي
فيه المني الا ان يكثر ويبين للحرم سوء
الهدي لمن لم يجد عليه ويستحب في الهدي واجبا
كان او تطوعا كونه من الابل ثم من البقر ثم من
الضان ثم من المعز وكونه ذكرا وفحلا ان لم يكد
المشي اسمن وكونه سمينا ابيض واقرن وغير
مخروق الاذن ولا مشقوقها ويشترط في الواجب
الهدي ان لا يكون لاحد معه فيه شركة لا في
الثمن ولا في الاجر وكذا في الهدي التطوع على
المشهور ويشترط فيه ايضا سواء كان واجبا
او تطوعا من السن والسلامة من العيب على ما
سيأتي بيانه فالسن ان كان من الابل فيكون
ثنيا وهو ابن خمس سنين وان كان من البقر
فثنيا ايضا وهو ابن ثلاث سنين وان كان
من الضان فجذعا وهو ابن سنة وان كان
من المعز فثنيا وهو ابن سنة ايضا والعيب
ان لا يكون مكسور القرن بين ولا دامي الضرع
قال خليل بجذع ولا يجزئ
فان وثني معز
بقر وثلاثي
سنة وثلاثي
وخمس اه

ولا يشترك في هدي اي لا يجزئ الاشتراك
فيه واجبا او تطوعا وفي الفدية والجزاء
لا ثم الذان ولا في الاجر فالاقرب ولا
باعد في ذلك سوا فان اشترك في الجزر
لواحد منهما اه ردير الست في الضحايا
والهدايا سوا الضان ما اوفى ستة اشهر
بالستة القمرية التي باهلال لا بستة
الشمسية التي فيها كل شهر ثلاثون
يوما والمعتمد انه يكفي يوم ولادته ان
سبق بالفجر ولا يتعقبه وخل في الثانية دخولا ما ولو بيوم
وهذا القول هو المعتمد وقيل ثمانية اشهر وقيل ستة وثني
المعز وهو ما اوفى سنة ودخل في الثانية دخولا بينا كالشهر
وثني البقر ما اوفى ثلاث سنين ودخل في الرابعة دخولا ما ولو
بيوم وثني الابل ما اوفى خمسة ودخل في السادسة دخولا ما
ولو بيوم افاده العدوي في حاشية الحرشي

ولا يجزئ المرض والجرب والبشم والهزال والعرج
والعور وان لا يكون ابتر ولا ابكم ولا الجم ولا
يابس الضرع ولا مشقوقة نصف الاذن ولا ذاهب
مكسور السن لغير انشغار او كبر ولا ذاهب
ثلث الذنب ولا نصف الاذن ولا ناقص شيء من
الا ما هنا الا ان كانت الحصية فتغتفر وان لا يكون
صغير الاذن صغرا فاحشا وان لا يكون امه
وحشية وابوه من الانعام باتفاق واختلف
ان كان ابوه وحشيا وامه من الانعام فيقتضي ط
كلام الشيخ خليل في مختصره في باب الزكوة انه
لا يجزي وهو الذي صدر به ابن عرفة وقال
في الشامل انه لا يصح ومفهوم كلام الشيخ خليل
في باب الاضحية في مختصره انه يجزي ويجوز
في الهدي ان يكون اقرن وان يكون مقعدا
من الشحم ومكسور القرن اذا لم يدم والمعتبر في
سلامته من العيوب المذكورة وقت التقليد ولا
شعار والتعيين فلو كان سالما وقت تعيينه
وجعله هديا ثم طرا عليه عيب اجزأ واجبا كان
او تطوعا قاله في المدونة وهو المشهور كما صرح
به ابن الحاجب والشيخ خليل في توضيحه خلافا
لما في المختصر والشامل من تخصيصه الاجزاء بالتطوع

قوله يوم الهدي الخ بالاضافة
كما لا يخفى فلو ضحى يوم سوكان الكبش
لغيره او اصله واحدا او اكثر لانه ليس
الاضحية الخ

قال خليل في باب الذكاة وان معلوقة
وعاسلة وشاجا لا منها ومن الوحش الخ

قال الشيخ الخرشي
الذي لا يرجى فتحها
وقد يموت منها

وفايدة التقليد والاشعار الاعلام بانه
هدي حتى لا يتعرض له بما لا يجوز
اذا ضل ولم يكتف بالتقليد لانه عرضة
الزوال او اي تقليد قلادة اي حبل
في عنقها اه قال خليل تقليد هدي ثم
اشعاره ثم ركعتان والفرض مجزئ بحرم
اذا استوى الجملان اذا شئ اه لكن
النص تقديم الركوع على التقليد والا
شعار اه قوله مراهقا يكبر اي لها
لم يقارب الوقت بحيث يخشى فوات الخ
ان اشتغل بالقدوم ويفتحها اي لم
يزاحمه الوقت فان زاحمه وخشي فوات
الحج واشتغل بالقدوم بالبيت يجب
تذكر لادراك الحج ومثل المزدلفة الحايض
والنفسا والمغمى عليه والمجنون
اذا استحكم عذرهم حيث لا يمكنهم الا
تيان بالقدوم اه

قوله بالاوتار جمع وتر اي خشبة
تعلقه بمعنى فيقوديه ومثل الاوتار
العصوي والوتر اه
اي ويكره تقليدها فحرم اشعارها
لانه تعذيب والاصل المنع في غير ما ورد
الشرع به
قوله ولو عيبي وهو معيب الخ سلم لم تجز ويسن له ان يقلد
هديه ان كان من الابل او البقر وان يشعرها
كان من الابل سواء كان لها اسنمة ام لا او من
البقر ان كان بها اسنمة ولا تقلد الغنم ولا تشعر
والتقليد تعليق شئ في عنق الهدي والافضل
ان يكون شيئا مما قتنه الارض ويجعل فيه نعلين
ويعلقه في عنق الهدي والاشعار في سنامه
من الجانب الايسر من جهة الرقبة الى جهة
الموخر قدر اصبعين وكذلك قائلا الله
والله اكبر ويستحب ان يكون مستقبل القبلة هو
وهديه عند اشعاره وان يجعل الهدي عن يمينه
وان يمسك خطامه بيساره وان يقدم التقليد
على الاشعار وان يقلد الهدي ويشعره في
الميقات الذي يحرم منه ان كان بريد الاحرام
ويكره له ان يقلده بالاوتار ويكره ان يقلده
ويشعره قبل الموضع الذي يحرم منه فان لم
يرد صاحبه ان يحرم فليقلده ويشعره من
المكان الذي يبعث به منه ثم يجلله ان كان الهدي
من الابل فقط والتجليل مستحب وهو ان يجعل
عليه شيئا من الثياب بقدر وسعه ويستحب
له ان يشق الجلال عن السنام ليظهر الاشعار اه
ان لم تكن

ان لم تكن اشعرت الجلال من تحته ثم يركع للاحرام
ركعتين فاكثر وهو سنة ويستحب ان يقرأ في الاولى
بعد الفاتحة قل يا ايها الكافرون وفي الثانية قل
هو الله احد فان كان وقت نهي انتظر وقت
الجواز الا ان يخاف فوات الرفقة او يكون مرافقا
فيحرم لغير صلاة ويجوز الاحرام عقب المفترض
ويكره ان يحرم بغير صلاة من غير عذر وهو
الله عقب نفله وبيساله القبول على اتمام ما
نسكه ثم يركب راحلته والركوب في الحج والعمرة
على الابل والدواب لمن قدر عليه افضل من المشي
على المعروف لانه فعله صلى الله عليه وسلم ولا اله
اقرب الى التكبر والركوب على المنكب لمن قدر
عليه افضل من المحمل الموافقته عليه السلام
والراحة الدواب ويكره الركوب في المحمل للقادر
على الركوب على الرحل قال اسنوي وكلها
احرم وان كان ماشيا فحينئذ يطوف في المسجد
وينحرم انه يستحب له ان يحرم من اول المساجد
الا بذي الحليفة فلا فضل له الاحرام من مسجدها
ويجبر المكري على ان يبتدئ بالمكري على باب
مسجدها وليس له ان يقول للمكري اذهب فصل
ثم ائتني الى بيتي فاحملك والاحرام ركن في الحج والعمرة

قوله والركوب على المنكب افقد قوله عليه
الصلاة والسلام على منكب عليه تفضله
وهو كما من شعر جسمانية اربعة ذوات
الله ولا سمع
عباس رضي الله عنهما ان جعلها الراكب بكلا
والسلام ان الجمال الراكب بكلا مطلوب
يخطر راحلته سبعة حسنة
والماشي بكل خطوة سبعمائة حسنة
حسنة لان المذهب لا تضعف الا فضلية

سن ركعتان بعد الطواف وقتها الاصل وجاز بعد العصر وقتها الاصل
المكتوبة وفاتا الاصل وجاز بعد العصر
الطواف اه

قوله والتجليل بكسر التاء صاحب
والتجليل بكسر الواو والجمع اجلة

قال المصنف في اصل الكتاب هو ركن باجماع حكي الاجماع
عليه كغيره ابن الصباغ في مناسكه وغيره انتهى وانكر ما
حكاه ابن الصباغ وغيره من الاجماع مع ما يعلمه الحنفية
في كتبهم المعتمدة من ان الصحيح عندهم ان الاحرام ليس
بركن وانما هو شرط وعلى كل حال فلا بد من الاتيان
به فمن تركه حتى خرج وقت الحج الزمانى فقد
فاته الحج وسواء تركه بالكلية او ترك ما ينعقد به
كما سيأتي بيانه قريبا لكن لو ترتب بسبب تركه
ضيق خيران الملتزم ان لم يكن حج الفرض فتطوعا وان
في ذمته والاحرام هو الدخول بالنية في احد النسكين
الحج والعمرة او هما معا مع قول متعلق به كالتلبية
او التكبير او التهليل او التسبيح او فعل كالتوجه على
الطريق او التقليد او الاشعار وهذا هو المشهور
في المذهب وقال صاحب التلقين وصاحب التنبيه
النية وحدها كافية وجعل ابن حبيب التلبية
شرطا مع النية في صحة الاحرام كتكبيرة الاحرام
في الصلاة فلا ينعقد الاحرام بدونها ولا يلزمه
شيء وهو خلاف المشهور من المذهب ويستحب
له ان يعين النسك الذي يحرم به من افراد
او قران او عمرة والافراد افضل ثم القران
ثم التمتع ووجه الاحرام صحة الافراد وهو
افضلها

فلو نوى الاحرام حالة الجماع لم ينعقد
فاستأنف ويتمه ويقضيه ويهدي

قال خليل وانما ينعقد بالنية
خالفها لفظه كلا دم وان يحرج مع
قوله او فعله تعلقا به بان لم يلتزم

قال المصنف في اصل الكتاب هو ركن باجماع حكي الاجماع عليه كغيره ابن الصباغ في مناسكه وغيره انتهى وانكر ما حكاه ابن الصباغ وغيره من الاجماع مع ما يعلمه الحنفية في كتبهم المعتمدة من ان الصحيح عندهم ان الاحرام ليس بركن وانما هو شرط وعلى كل حال فلا بد من الاتيان به فمن تركه حتى خرج وقت الحج الزماني فقد فاته الحج وسواء تركه بالكلية او ترك ما ينعقد به كما سيأتي بيانه قريبا لكن لو ترتب بسبب تركه ضيق خير ان الملتزم ان لم يكن حج الفرض فتطوعا وان في ذمته والاحرام هو الدخول بالنية في احد النسكين الحج والعمرة او هما معا مع قول متعلق به كالتلبية او التكبير او التهليل او التسبيح او فعل كالتوجه على الطريق او التقليد او الاشعار وهذا هو المشهور في المذهب وقال صاحب التلقين وصاحب التنبيه النية وحدها كافية وجعل ابن حبيب التلبية شرطا مع النية في صحة الاحرام كتكبيرة الاحرام في الصلاة فلا ينعقد الاحرام بدونها ولا يلزمه شيء وهو خلاف المشهور من المذهب ويستحب له ان يعين النسك الذي يحرم به من افراد او قران او عمرة والافراد افضل ثم القران ثم التمتع ووجه الاحرام صحة الافراد وهو افضلها

فلو نوى الاحرام حالة الجماع لم ينعقد فاستأنف ويتمه ويقضيه ويهدي

قال خليل وانما ينعقد بالنية خالفها لفظه كلا دم وان يحرج مع قوله او فعله تعلقا به بان لم يلتزم

فعلا الا بعد التعيين ثم الاحرام بما احرم به فلان،
فان تبين ان فلانا لم يحرم صار احرامه مطلقا وخير
في صرفه لاحد النائبة المتقدمة قال مستند قال الشيخ
في شرح المختصر فلو مات فلان او رجع محرما بالا
فلا يتجه والظاهر ان يقع احرامه ايضا مطلقا
ويخير في تعيينه لاحد النائبة ويجب على كل من
القارن والمتمتع الدم بشرط ان لا يكونوا من حاضري
المسجد الحرام والمراد بالحاضر من كان دون مسافة
مسنو بمكة او ذي طوى حين احرامه بالعمرة ولو
كان خرج لحاجة او زيارة وما من قدوم محرما بالعمرة
فاشبه الحي وفيه الاستيطان فانه يجب عليه الهدي
وكذا من اقام بمكة ولم ينو الاستيطان فانه يجب
عليه الهدي بشرط ان يحج من عامه ويزاد في التمتع
ان لا يعود الى داره او ما قاربه او مثل بلده في البعد
وان يفعل بعض اركان العمرة في اشهر الحج ولو
بعض شوط من السعي بخلاف الحلق ولا يشترط
كونهما عن واحد على المعروف من المذهب فلو اعتمر
عن نفسه ثم حج عن غيره او بالعكس وجب الهدي
ولا يشترط في المتمتع صحة العمرة فلو افسدها بوطء
ثم حج من عامه قبل قضائها فهو متمتع وعليه قضا
عمرته اذا حل من حجه وحجه تام ولو كرر العمرة في

قوله فلو قدم الحج على العمرة التي تحلل منها في اشهر الحج لم يكن متمتعا وللدم عليه اه

اشهر

لا ينعقد الاحرام الا بما كتكبيرة الاحرام في الصلاة
وانه خلاف المشهور واما النية للتلبية بالاحرام
من غير فصل وسقارنتها النية الاحرام فسنة لا
يلزم بتركها شيء ويستحب الاقتصار على تلبيته
صلى الله عليه وسلم ويكره الزيادة عليها وزاد
عمر رضي الله عنه لبيك ذا النعماء والفضل الحسن
لبيك لبيك مرهوبا منك ومرغوبا اليك وزاد
ابن عمر لبيك لبيك وسعديك والخير كله
بيديك والرغبا اليك والعمل وزاد انس لبيك
حقا حقا تعبدا ورقا لا يحضر قلبه حين التلبية
انه يجيب مولاه فلا يضحك ولا يلعب وليحث
مقبلا على ما هو بصدده بسكينة ووقار ويبشر
نفسه انه مجيب الباري فان اقبل على الله
بقلبه اقبل الله عليه وان اعرض اعرض
الله عنه ويجوز له ان ينشد الشعر ما لم يكن
فيه ذكر الخنا والنساء ويسن له ان يجدد التلبية
عند كل صعود واهبوط وخلف الصلوات وعند
سجاع ملبد وان لا يفصل بين كلما تها بسكت
بل يكون نسقا ويستحب لها كل صباح فيقولها كالاذان
قال سعد ويستحب له ان يتوسط في رفع الصوت
بها فلا يبرفعه ارتفاعا عاليا يمقربه حلقه ولا

المختار تحديرها مندوب كما
قال الامر وندب تحديرها
لتغاير ما قال وخلق صلاة ام

تخفيه

يخفيه جدا بحيث لا يسمعه من هو قريب منه او سر بالتلبية
ويكره في المسجد جهرا وهذا في حق الرجال واما
المرأة فالسنة في حقها ان تسمع نفسها فقط ويستحب
له الصبيان بتعويدهم التلبية فعلمها فان لم يكن منهم
ليلا يؤدي الى الضجر وتغير الخلق ولا يسكن حتى
تغرغر الشعير وتكلت نارة وتارة وكيفت الاطعام
بها ويستحب الاعتكاف في العشر الاخير في المسجد الحرام
ومسجد منى ومسجد عرفة ان لم يخف منه على الرفقة
دون غيره من المساجد ويكره رفع الصوت بها
في غير مسجد مكة ومنى وتكره التلبية في الطواف
والسعي ويكره السلام على الملبي فان عطس الحرم
لزمه وليس له رفضه فان رفضه لم يرتفض ولا
يلزمه اتمامه فلو جامع او لبى وعجز عن المضي سواء
كان لمرض او عجز او ضعف او ضياع النفقة او ذهابها
او ذهاب الراحلة او موت المحرم الذي كان معه
لم يتحلل الا بالطواف والسعي وعليه ان يحج من قابل
ان كان حجة الاسلام او تطوعا ويهدي ان كان
الوطء قبل الوقوف او بعده وقبل رمي جمرة العقبة
او الزوجة فمن ان الحال يفسخ قبل البناء وبعده
ولو ولد الاولاد ولا يتبعها بدين عليها ولا يلزمه
تسليمها في الحال لحقه ولا يسقط حقه لكن
لا يفسخ النكاح بذلك ويكره له معاودة النساء

وسنن الحج والعمرة ان يغتسل لدخول مكة
سفلى ثنية كداء بفتح الكاف والمد
والرفع والتنوين بغير صرف وثنية كدى

قال الامير وافسده مفسد الحشفة سلفا او وقع قبل التحليل وهي يوم النحر والا فهدي ولا يزال ابدا
وامذاء وقبله على لم لا غيره فكالملامسة يهدي اذا امذى او كثر وان لا فلا ولو قصد ووجد اثره
قال الامير وهذا لم يوجب الجماع فساد اوجب عمرة على المعمول عليه ان لم يتأخر عن السعي وركعتي
الافاضة ليأتي بطواف وسعي لا تحلل فيه اهـ

وعن المصنف اهـ صلى الله عليه وسلم وتغليب الجواري ويجوز له شراؤها وبيعها هـ
قال لا ينكح المحرم ولا ينكح ولا يخطب ومراجعة زوجته والفتوى في امور الشرع وهذا
اهـ ومقتضى المنع فيما لم تطرأ الافاضة النوع لا يجب على المحرم فيما يفعله مما هو ممنوع
فلو نكح بعد الطواف وقبل ركعتيه فات او مكروه هدي ولا فدية وانما فيه الاستغفار
عشر عليه بالقرب فسخ بطلقة فات النوع الثاني الجماع وسمي هذا النوع محظورا هـ
تتأكد جازاهم تلا
مفسدا فيحرم على المحرم مغيب الحشفة او مثلها
من مقطوعها في القبل او الدبر من مادي او غيره
وان لم ينزل ناسيا او عامدا مكرها او طائعا
فاعلا او مفعولا ويفسد بذلك الحج ان وقع قبله
رمي جمرة العقبة ولو اوفى الافاضة في يوم النحر
او قبله وان وقع بعد احدهما في يوم النحر او قبلها
بعد يوم النحر لم يفسد ولكن يجب به الهدي
والعمرة وكذا يجب الهدي والعمرة ان وقع بعد
الطواف وقبل ركعتيه وحيث فسد الحج فيجب التمادي
في الفاسد حتى يكمله والقضاء على الفور في قابل سوا
كان ما افسده واجبا او تطوعا ويجب الهدي
ويمضي في حجة القضاء وان قدمه احرم ولا
ينكر الهدي بتكرر الوطء سواء كان في امرة
واحدة او نساء فان لم يتم احرامه الفاسد احرم
قوله لذمت الخ اي ولو تسلسل فيأتي لقضايه في السنة الثانية فهو باق على احرامه
بحجتي احرامها عن الاولى والثانية الفاسد ويكمله في السنة الثانية ولا يكون
قضاء عن الفاسد وعليه هديان اهـ دردير
واحالم يتعد لحصول الفساد بأول مرة
وعمولا يتعدد كوطء ايضا هدي بعد التكفير اهـ

قال الامير ومفسد الحج يفسد العمرة قبل تمام
سعيها لا بعده وقبل الحلاق فهدي كملا او وجب
هديا تأخر على ما لكسهو ونحوه او وقيل هو جميع شروط
ان يفسد في بعض الاصول كالمشي لا المندوب اهـ امير
قال خليل فامذاء وان بمحرم نظر فيه المهدي
وقبلته فيها المهدي ان كانت بفم والا فكملامسة
ذلك قضاء عما افسده ويقضيه في السنة الثالثة وان لا شيء فيها الا ان امذى او كثرت او
افسد القضاء لزمه قضاء القضاء ايضا وتفسد العمرة بذلك توجه الى الحج او الحق بعد تمام سعي
ايضا ان وقع قبل تمام السعي وان وقع بعد كمال السعي وقبل الحلاق لم تفسد لكن تجب بذلك الهدي وحكم
الانزال اذا كان بقبلة او جسة او مس فيما دون الفرج او بتقبيل من المرأة على فرجها او اذا قال
شيء فيه او استمنا باليد او بستامة نقل او فكر او حركة دابة حكم الجماع في جميع ما تقدم اما الواصل
من غير استامة نظر او فكر لم يفسد ولكن تجب به الهدي النوع الثالث محرمات الجماع وهذا
النوع وما بعده من الانواع يسمى المحظور المنجبر
فيحرم على المحرم فعل شيء من مقدمات الجماع والمباشرة (شرح) قال خليل وكره حملها
بشهوة والمعانقة والقبلة واللمس والغمزة وكل لتجمل ولذا نحذت السلام
ما فيه نوع من الاستلذاذ بالنساء فان حصل وروية ذراعيها لا شعرها والفتوى
عن شيء من ذلك انزال فتقدم ان حكمه حكم الجماع فيما مر وتضمنت قوله وكره لزوج
وان لم يحصل عنه انزال فمحرمات لا يفعل الا للذة كأ او سيد حال احرامه سواء كانت
لمباشرة الكثيرة والملاعبة الطويلة والقبلة فيه ام لا وما حرمها فلا يكره وما
الهدي على كل حال حصل عنه مذي ام لا وما حده
ذلك ممنوع لقصد اللذة ثم ان حصل عنه مذي اي بغير لذة والا فلا
فالهدي والا فقد غرر وسلم ويجوز له ان يرى عدم
شعر امرأته ويكره له ان يرى ذراعيها وان

يجوز للمحرم شد منطقة ونحوه بكسر الميم وفتح الطاء والمراد هنا ما يجعل
الدراهم فيه سمي بالتوابع للنون وتخفيف الواو وهذا في الحقيقة سبت
الاشتمال من المحل كالخف بقيوده والاهتزام المراد به شد ادخال
سيورها أو خيوطها في شاناتها أو في الكلاب أو الابزيم مثلا وإما لو عقدها
على حالة افتدى كما لو شدها فوق الازار اهـ صاوي

قوله ولبس الخاتم والسوار ونحوهما الشيخ خليل وابن رشد اختصاص ذلك بالمحرم وظاهر
ان يجوز لها لبس الحلي لما تراه غير ما
ما عدى الوجه والكفين اهـ ونحوه لها
لبس الحرير والخز وجميع الثياب
والحلي لانه حكمها بعد الاحرام
كحكمها قبله قال خليل حرم بالاحرام
على المرأة لبس نقاب وستر وجهها الا
الشيء يلاصق وجهها كخرقة والافتدية
وجاز لها ستر وجهها بنحو ابرة
لها نقوبتهما من غير القفازين ويجوز لها لبس الخاتم
قال له في التوضيح وغيره وما بقية بدنها فحكمه
في الاحرام كحكمه قبله ويكره لها لبس القباء في الاحرام
وغيره انتهى لتنبيهها الاول
في حكم الختني المشكل في لبس في المج نقل ابن عرفة
عن بعض الشوافع انه يلبس ما تلبس المرأة هـ
ويفتدي قال ابن عرفة قلت ظاهره انه يلبس
ما تلبس المرأة ابتداء والظاهر ان ذلك فيما يجب
على المرأة ستره وفي غيره لا يفعله ابتداء فلا
يلبس الا لحاجة انتهى وقال الوالد وهذا هو الظاهر
وقال سند وإذا لم يجد يوم عرفة مركوبا يتقي
عليه للدعاء حاجا كالمرأة ولا يقف كالرجل
انتهى فمقتضى كلامه ان حكمه حكم المرأة الثاني
تجب الفدية في جميع ما تقدم من اللباس الممنوع
في حق الرجل

الرجل والمرأة يشترط في جواز لبس الانتفاع من حر أو برد أو ذل
كاليوم ولبسها للضرورة أو لغير ضرورة كتب يأتي في
عدم الضرورة واختلف إذا لبس قميصا وصلى به صلاة هل عليه فدية أم لا على القولين اهـ هما لزوم الفدية
لكونها تقع به في الصلاة الثاني عدم لزومها لكون
مدة الصلاة لا تؤثر فيها فلم يحصل ترفه لان الترفه
انما يحصل بالطول قال المواق في شرح المختصر وهو
الظاهر اذا لم يحصل له انتفاع من حر أو برد اهـ
السوع الحامض الطيب المونق وهو ماله جرم يعلق
بالجسد والثوب كالمسك والعنبر والكافور والعود والورس
والزعفران فيحرم استعماله وتجب الفدية بفعله
وان لم يعلق بيده منه شيء او زال سريعا وكذا لو جعل
الطيب في طعام الا ان يطبخ فلا فدية حينئذ وان
الفم ويحرم على الرجل والمرأة لبس الثوب المزعفر والمورس الا ان يطبخ اي فلا فدية فيما
والمعصفر المشبع وتجب الفدية بذلك ولا فدية فيما
القاه الريح عليه من الطيب او القاه غيره عليه هـ
وازاله بكمه وان نزاعي وجبت الفدية وحيث لا تجب
الفدية على المحرم فيما القاه عليه غيره لكونه ازاله
سريعا فتجب على الملقي سواء كان حلالا او محرما الا ان
الملقي المحرم ان مس الطيب بيده فليفديه فديتان
على الارجح وان لم يمس فليس عليه الا فدية واحدة

ولا الفدية الملقي فيفتدي بالاطعام او النسك
ولا يفتدي بالصوم فان اعسر الملقي افتدى
المحرم بالاطعام او النسك او الصيام ثم يرجع
على الملقي اذا ايسر ان لم يكن يفتدي بالصوم بالاقل
من قيمة الاطعام او النسك فاما ان صام فلا يرجع
عليه بشيء ولا فدية فيما اتلف به من حلوف
الكعبة وهو مخير في نزع بسيره واما الكثير فعليه
نزعه فان نزعه فلا فدية والا افتدى والكحل
ان كان بمطيب لضرورة فيجوز وفيه الفدية
على الرجل والمرأة وان كان بغير طيب فان الضرورة
ليس زينة فيجوز قال وهو مع طيب
وان كان فيه زينة وضرورة فالمذهب جوازه لهما ولا فدية وان كان لغير
ضرورة فان لم يكن فيه زينة وتركه ضرورة فيستوي فيهما وفي وجوب الفدية ثلاثة
او لضرورة تحمل اي فالفدية وان اقوال مشهور المذهب وجوب سقوط الفدية
لم يأثم هذا مراد بها نفي المأثم عليهما وقيل تجب على المرأة وقيل لا تجب عليهما
المفتية الله قال خليل او وضع في طعام مطيب لقصد الزوال والزينة فقال ابن القاسم
او شرب من غير حليج فيه فالفدية المعتمد عليه الفدية فغلبة جانب قصد الزينة
قال خليل او مسهوم يعلم به فقط انتهى ويكره لبس المصبوغ بالطيب بعد غسله
اللهم الا ان يصير مسكا او حال قارورة اذا ذهب منه ريح الطيب مع وجود غيره لمن
او خرقة سد بها حدثا او نسقا يقتدي به ويكره شم الطيب من غير مس وشم
بحيث لم يقل منها ريح فان فدية المراهق والورد وشبهه من الطيب المذكور
وهو استثناء منقطع اه

وغسل

كثيرًا كالعانة وموضع المحاجم والشارب والابط والانف
او قتل قملا كثيرًا وان كسر ظفره تصدق المكسور وسايرها
بقطع ما يتضرر ببقائه فلا فدية قال التونسي وكذا
لو انكسر له ظفران او ثلاثة وان قص ظفرا واحدًا لا لاما
طة الذي ولا لكبير اطعم حفنة من طعام وهي ملئ يد واحدة
وكذا يطعم في شعرة او شعرة او قملة او قملات ولا شيء عليه
فيما تناثر قبل من شعر راسه ولحيته عند وضوئه وغسله
او لحك تبردًا او حر بره عليها بلا وضوء ولا غسل
او حمل متاعه لحاجة تقع او من انفه اذا ادخل
يده لحاجة لا لينزعها او يستعد بالركاب او السرج
ولو اغتسل وقتل قملا كثيرًا من راسه فلا شيء
عليه في الجنابة وعليه الفدية في التبرد وطرح
القمل كقتله في وجوب الفدية او الاطعام ويجوز
له ان يبدل ثوبه لقمل اذاه او وسخ او غير ذلك
وان يبيعه وان ياخذ القملة من جلده او ثوبه
فيجعلها في مكان اخر واذا سقطت قملة فليردها
ولا يردها وله ان يلقي عن نفسه وعن غيره صغير
الغراد والبرغوث والهمان والحلمة ولا يقتلهن
ويجوز له ان يقطع عرقه اذا لم يعصبه وان
يفتأ دمله ويتكأ جرحه ويقطع ظفره وان
يكتوي وان يحجم للضرورة وتجب الفدية ان

حلق

قال التادلي جملة المستثنيات من تحريم
على اختلاف في بعضها سبعة الغراب
والحدأة والعقرب والفأرة والكلب العقور
والسبع العادي والحية والذئب

قال التادلي وفي الجلاب ويقتل المحرم الحية والعقرب
والفأرة والغراب والحدأة والكلب العقور والسبع العادي
والذئب

حلق لاجلها شعرًا كما تقدم ويكره له ان يحتجم بلا ضرورة
ويجوز له ان يحد حسه ويشوي وحكما قطع منه ولو اماط
وما خفي فيحكه برفق ويجوز له ان يقص شاربه الطال ويقلم
اظفاره ويحلق له اذا تبقفت حوم الحل ويكره لا غسله
راسه في الماء وتخفيف بشوة ولكن يحكه بيده مكا رفيقا
ويكره له ان يصب الماء على راسه ولو لم يجره كما نقله
ابن قرحون وغيره ونقل ابن يونس وصاحب الطراز مع
جوازه عن مالك ويكره له النظر في المرآة خشية ان يرى
شعثا فيصلح السنوح الثامن الصيد وقطع
الشجر المحرم في الاحرام وفي الحرم قتل الصيد البري ماكولا
وغيره وحشيا او متأنسا مملوكا او مباحا والمحرم ابعد
التعرض له ولا يعاونه وبيضه ونصب شرك له اوحبا (له) قوله ولا يعاونه عليه اي
ويجب الجزاء بزلك ان مات لان بره ناقصا فلا جزاء عليه بما ذبحه واذنه ورميه الم
ويستثني من ذلك ما صاده الحلال في الحل وادخله الحرم
فيجوز للحلال تملكه وذبحه ولا يجوز ذلك للمحرم وكذا
الوزغ يقتله الحلال في الحرم ولا يقتله المحرم وان
قتله اطعم ما تيسر من الطعام بحكومه ويستثني
من ذلك ايضا الغراب والحدأة والفار والعقرب
والحية وابن عرس فيبقتلهن المحرم والحلال في الحل المستثنيات لاضية تذكيتها
والحرم وان لم تبد أبا لاذي وصغيرها كبيرها والكلب والا لم يجز وعليه جزاء ما قتله
العقور المراد منه السباع العادية كالاسد والنمر والذئب

قال خليل كصيفتها اي بيض الصيد
كنعام وحمام احد نجا الاوز والدجاج
اذ اكسره محرم او شواه تميمة لا ما
كله حلاله ولا محرم لانه بمنزلة الخشبة
وتشرة بحبي او بيضه اي فيما ضمن
للمحرم معنى ام لا الجزء على المحرم ان علم
انه صيد او

قال خليل وكره ان يحتجم بلا ضرورة
ان لم يحلق لاجلها شعرًا والا حرم

وقولها تت اما لو تعاود لمرة اخرى
لتعدد محل الاداء اما لو تعاود مرارا
الثانية تحد الاولى فيلوا قف ما للقاني اه

الحمام ولو الذي يتخذ في البيوت
للفراخ فانه صيد لقوله تعالى
ما يظهر في الحال فلا يجوز للمحرم
ذبحه فان ذبحه فاصر بقوله
قبيحة وهو المسمى بالحمام
البيتي اه

ونحوها اذا كبرت ولا يقتل صغارها فان قتلها فلا جزاء
فيها واما الكلب الانسي فحكمه في الاحرام كحكمه في غير الاحرام
لا شيء في قتله كما صرح به سند ولا يقتل سباع الطير
الا ان تبدأ بأذى فلا جزاء ح ولا يقتل المحرم الزنبور خلافا
للقاني عبد الوهاب ولا البق ولا الذباب ولا البعوض
ولا البرغوث فان فعل ذلك اطعم ما تيسر من الطعام ه
محكومة والا رأي الصيد معرفا للتلف فلا يجب
عليه تخليصه ويجوز له صيد دواب الماء في الحل والحرم
التلفانات البحرية دون البرية وللمحرم طبخ مكة عن
طعامه وتر خليه وذبح الانعام كلها كالدجاج والاوز واكل
بيض ذلك بنفسه او استنابت ولا جزاء فيه وكذا لمحرم
صيد المدينة وقطع شجرها ولا جزاء في ذلك ونحو زاجر
السواك والنعي من المحرم على ما قاله ابن الحاج وغيره
وان يرعى دوابه في الحرم في الشجر والحشيش وان
يهش الشجر والحش لتحريك الشجر ليتقع ورقها وكره
في المدينة الاحتشاش في الحرم لمحرم او حلال خيفة قتل الدواب
وكذا للمحرم في الحل قال مالك فان سلموا من قتل الدواب
فلا شيء عليهم وكره لهم ذلك انتهى وحمل ابو الحسن
وسند الكراهة في هذا على التحريم وهو ظاهر سلم
الشيخ خليل في مختصره قال ابو الحسن اما لو تيقنوا قتل
الدواب في الاحتشاش لتعينه تنبيهات الاول هذه ه

المحظورات

قال خليل والجزاء تتداخل وان تخللتها توبة وجهل ونسيان وتكرر قوله او وجهل اي لحكم قتله او لتعيين
وقوله او نسيان اي نسي انه محرم او في الحرم او نسي ان هذا صيد وقوله تعالى ومن قتله منكم متعمدا
خرج مخرج الغالب ولا اثم في هذه الثلاثة المخصصة على التحقيق اه بن
قوله وخصها الخ افهم ان العذرية تجب ولو تذكر عند فعله وان الجهل والكراهة في
ذلك سواء وهو كذلك اه

المحظورات المجبرة المذكورة في الانواع المتقدمة لا بولسماه
من جابر بسوا فعلت عمدا او سهوا او لعذر فالعامد اثم و
وخرج منها عن هذا الاصل النوع الاول وهو عقد النكاح
فانه لا يوجب هديا ولا فدية وانما فيه الاستغفار كما تقدم
وكذلك واجبات المجبرة لا بولسماه من جابر وهي كلما لزم ه
الدم بسبب نقصه في حج او عمرة وسيأتي بيانها وتقدم بعض
شيء منها ولا فرق بين تركه عمدا او سهوا او لعذر الا ما صرح
فيه بانه لا دم في تركه للعذر والعامد للترك اثم كما
سيأتي في الفصل الذي بعد هذا الثاني الجابر في ه تقع
المحظورات المجبرة ثلاثة انواع فدية وجزاء صيد
وهدي والجابر في الواجبات المجبرة بسبب نقص في ه
حج او عمرة هدي فقط فالفدية ما وجبه للبس او استعمال
طيب او دهن او ازالة وسخ او قلم او شعر او قتل قمل
وهي ثلاثة انواع نسك بشاة فاعلى او اطعام ستة
مساكين مدان لكل مسكين بمده صلى الله عليه وسلم
او صيام ثلاثة ايام بفضل احد الثلاثة اشياء تخيرا كمان
او فقرا ولا تختلف بزمان ولا مكان الا ان يحل النسك
هديا فيكون حكمه حكم الهدي الا انه لا يأكل منه وسيأتي
بيان حكم الهدي قريبا فان فعل موجبات الفدية بان
لبس وتطيب وحلق وقلم وازال الوسخ وقتل القمل فان
كان ذلك في وقت واحد او متقارب ففدية واحدة وكذلك
قال الامير واجتزأ عندنا
بفعلها وان كانت الثلاث افضل
فلا يجزيها اخراج الشاة مذبوحة
اه فاعلى الاول و
قبل التتابع
لفقير والغنم او
طعام او التخيير

فلو قدم التعبير على الجنية او
التقليد وقع على القيامة المحدث
ايضا بخلاف التكرار اهـ
ذوات ساعا منكا مثلث النوت
مع سكون السين وبفتحها العيا
وكل حق لله وتقال لها سكينة
كسكينة او التسك الدم في البيلة
تنجم الفدية وان تراخي الثاني عن الاول اذا قلت الاباحة
قال المصنف في شرح المختصر وظن الاباحة يتصور فيما
فدية او حقنة وان تعدد موجبها
اذا ظن الاباحة بفساد او فرض
او طوف ثبتت فساده في احرامه واستباحة موانعه ومنه من افسد احرامه ه
العمرة اولات بقرة او بقرة بالولي ثم فعل موجبات الفدية متاولا ان الاحرام ه
عنه الاول التعدد ولم يخرج
قبل الاخراو قدم الكل منفتة
ثوب على نسر اجيل لا يزيد
على الثوب زيادة يعتد بها
اهـ
قال خليل والجزري عن الاطعام
غداء وعشاء كذا في المدونة
هرما الاطلاق وقال اشهب
ان لم يباع ما ذكر مدية لكل
واحد على المذهب والاجزاء
قال خليل وفي المدونة
تكرر وطيه لامراة او نساء بخلاف
جزاء الصيد فيتعدد بتعدد
الصيد اهـ
قال خليل ويتحد بالنوع
كانا مسلتين لعطف ذلك باو فعال من يعتقد رفض
احرامه او استباحة موانعه فتامل ذلك والله
اعلم وكذا تتحد الفدية اذا كانت نيته ان يفعل
جميع ما يحتاج اليه من موجبات الفدية وكذلك تتحد
الفدية اذا نوى التكرار وهو ان يلبس مثلا لعذر ثم يزول

قال خليل والجزاء واجب بقتله اي الحيوان البري وان قتله لمحرمة اي مملوكة بحانة نبيح
الميتة وحمل حكم قتله او لعينه وتبيانه اي شبه انه محرم او في الحرم او نسي ان هذا صيد
وقوله تعالى ومن قتله منكم متعمدا جزاء مثل ما قتل من النعم الآية ولا اثم في هذه كما تجب على المحرم
وتتكرر الجزاء بتكرر قتل الصيد كبهم رجاه حل بحل او مر السهم بالحرم اي فيه فجاوزه واصاب
صيدا بالحل فقتله فعليه الجزاء وكذا ان ارسله حلال على صيد بالحل تعين طريقه من الحرم ان لم
يكن له طريق توصله للصيد الا من الحرم فالجزاء والا فلا اهـ قال خليل او ارسل كلبه او بازه
ثم يزول العذر فيخلع وينوي عن خلعه انه ان عاد اليه من الحل فقربه اي قرب الحرم بحيث
المرفق عاد الى لبس او ينوي بذلك وباقيه طيب وينوي يظن انه يأخذه بالحرم فاذا دخله
انه كلما احتاج الى الروي فعله ومحل النية من حيث فالجزاء لا يتكرر ولا ما ذكر
لبثوبه للعذر الى حين نزعه واما من لبس ثوبا ثم نزعه خارجه قبل ادخاله الحرم ثم رده
ليلبس غيره او نزع ثوب عن النوم ليلبسه اذا استيقظ فقال سنرهنا فعل فالجزاء متعدد في العرف
ولا تفره تعرقته في اللبس وصوح في المدونة بان فيه فدية واحدة وجزاء الصيد واجب
وهو على التخيير ايضا ولفته ان حكم القاتل حكمي
سواء عدلي فقيهين بذلك فيخير ان شاء بين اخراج
مثل الصيد من النعم او مقاربه ان كان له مثل او مقاربه
وبين اخراج قيمته طعاما بالموضع الذي قتله به ان
كانت له قيمة فيه والا فبقربه كل مسكين مده بمده
صلى الله عليه وسلم او عدل ذلك صياما بان يصوم عن
كل مد يوما ويكمل المد يوما كاملا وان لم يكن له مثل
فيخير انه بين اخراج قيمة الصيد طعاما او عدل ذلك
صياما واذا حكما عليه بشيء ثم اراد بعد حكمهما ان
ينتقل عنه الى غيره فله ذلك على المشهور وحكي
ابن شعبان انه ليس له ذلك وعلى المشهور فهل ذلك
مقيد اذا لم يلتزم ما حكما به عليه واما ان التزمه
فليس له ذلك او له ذلك مطلقا التزم ما حكما به

فلو قدم القميص على الجبة او
التلبيد فعليه الفدية على القاعدة المتقدمة
انتهى خلافا للعكس اهـ
قوله كما مشى مثله الموت
مع سكون السين وبضمتين العياذ
وكل حق لله وبقال لما مسكة
كمسقية او التسبب الدماء والسبلة
تتعدد الفدية وان تراخى الثاني عن الاول اذا قلت الايا
قال المصنف في شرح المختصر وظن الاباحة يتصور فيه
فدية او حقنة وان تعدد موجبها
ان ظن الاباحة بفساد او رفض
او طوف تبين فساده في احرامه وانتباحة موانعه ومنه من اعتقد احرامه ه
العمرة او لم يطف او يسع بالولي ثم فعل موجبات الفدية متاولا ان الاحرام ه
عنه الاول المتعدد ولم يخرج
قبل الاخراج قدم الكل منفعة
تثوب على بس اجعل لا يزيد
على الثوب زيادة يفتدي بها
اهـ
قال خليل والجزري عن الاطعام
غداء وعشاء اكفاء الحديث وظا
صرحا الاطلاق وقال اشهب
ان لم يبلغ ما ذكر مدية لكل
واحد على الخيار ه والا اجزاه
من يعتقد رفض احرامه انه مسيلة مستقلة وقوله
واستباحة موانعه مسيلة ثانية ايضا والمشهور
كانا مسلتين لعطف ذلك بأو وقال من يعتقد رفض
احرامه اذا استباحة موانعه فتامل ذلك والله
اعلم وكذا تتحد الفدية اذا كانت نيته ان يفعل
جميع ما يحتاج اليه من موجبات الفدية وكذلك تتحد
الفدية اذا نوى التكرار وهو ان يلبس مثلا لعذر
ثم يزول

قال خليل والجزاء واجب بقتله اي الحيوان البري وان قتله لمصلحته اي كدفع مجاعة نبيح
المتته وجهل حكم قتله او لعينه وشبهه اي شبه انه محرم او في الحرم او نسي ان هذا صيد
وقوله تعالى ومن قتله منكم متعمدا خرج مخرج الغالب ولا اثم في هذه كما مر في محله
وتكرر الجزاء بتكرر قتل الصيد كبهم رجاه حل بحل او مر السهم بالحرم اي فيه فجاوزه واصاب
صيدا بالحل فقتله ففيه الجزاء وكذا ان ارسله حلال على صيد بالحل فتعدى طريقه من الحرم او لم
يكن له طريق توصله للصيد الا من الحرم فالجزاء والا فلا اهـ قال خليل او ارسل كلبه او بازه
ثم يزول العذر فيخلع ويلبس او عن خلعه انه ان عاد اليه من الحل فقربه اي قرب الحرم بحيث
المرفق عاد الى اللبس او يبتدي بدواعيه قلب وليبك يظن انه ياخذه بالحرم فاذا دخله
انه كلما احتاج الى الوزي فعله وبحل النية من حيث قالجزاء ولا يؤكل وما قتله
لبسه للعذر الى حين نزعه واما من لبس ثوبا ثم نزعه خارجه قبل ادخاله الحرم فيؤكل
ليلبس خيرا او نزع ثوبه عند النوم ليلبسه اذا اتى ولا جزاء وما ارسله من حيث
استيقظ فقال سخر هذا فعل احد متعلق في العرف
ولا نفره تغرقته في اللبس وصرح في المرونة بان
فيه فدية واحدة وجزاء الصيد ما وجب لقتل الصيد
وهو على التخيير ايضا ولفته ان حكم القاتل حكمين ه
سواء عدلين فقيهين بذلك فبين انه بين اخراج
مثل الصيد من النعم او مقاربته ان كان له مثل او مقاربته
وبين اخراج قيمته طعاما بالموضع الذي قتله به ان
كانت له قيمة فيه والا فبقربه لكل مسكين مد بمده ه
صلى الله عليه وسلم او عدل ذلك صياما بان يصوم على
كل مد يوما ويكمل المد صياما ملا وان لم يكن له مثل
فبخير انه بين اخراج قيمة الصيد طعاما او عدل ذلك
صياما واذا حكما عليه بشيء ثم ارادا بعد حكمهما ان
ينتقلا عنه الى غيره فله ذلك على المشهور وحكى
ابن شعبان انه ليس له ذلك وعلى المشهور فهذا ذلك
مقيد اذا لم يلتزم ما حكما به عليه واما ان التزمه
فليس له ذلك الا له ذلك مطلقا التزم ما حكما به

قال خليل والجزري عن الاطعام
غداء وعشاء اكفاء الحديث وظا
صرحا الاطلاق وقال اشهب
ان لم يبلغ ما ذكر مدية لكل
واحد على الخيار ه والا اجزاه
قال خليل صحة الفدية ان
تكرر وطؤه لامرأة او نسيا بخلاف
جزاء الصيد فيتعدد بتعدد
المصيد اه

فهذا مستثنيات من قاعدة البناية ولا مدخل للاطعام قال الامير
فانه تجزئه ثلاثة ايام لانها كالصيام ملة والحدم وبمامه بلا حكم
وبقرة بسبعة والشاب والضبع شاة والفيل بدنة اه مثله في الصورة اي مقاربة
الوحش قال خليل فالنعامة بدنة اه مثله في الصورة اي مقاربة
في القدر والصورة فان لم يوجد فيهما فالقيمة كما قام
جاء طعام اهل ذلك المكان اه ولم يغير حرمة قوائمه ورقال بن القاسم فيه حكومة

عليه اولم يلتزمه في ذلك تأويلان والاولى ان يكون الحكمان
بمسجد واحد فان اختلفا في الحكم ابتدأ الحكم غيرهما قال اللخمي
ويجوز ان يكون احدهما احد الاولين وينقض الحكم بتبيين
الخطأ او بتيقن ولا يمنع من نقض الحكم فيما يحكمان به عليه
ولا يجزي الاخراج بغير حكم الا مكة والحرم وبمامه
ففي كل واحدة شاة بغير حكومة فان جزاها صام عشرة ايام
وفي الجنين والبيض عشر دية الام ولو تحرك فان استهل
ومات فكالكبير فان ماتت الام معه فجزاء فان تيقنت
موت الفرخ في البيضة قبل كسرها بريحة ونحوها فلا
شيء عليه واذا اختار المثل فحكمه حكم الهدي الاتي
جواز الاكل كما سيأتي واذا اختار الاطعام فيطعم في
مثل ثم اشترى بها طعاما اجزا محل الاصابة فان لم يكن فيه مساكين تبقر به فان
الاول اصوب اي ما الحكم بمحل اخر لم تجزه الا ان يتساوى سعرهما فتا
واحد اه حكمهما بشاة فيما
فيه بقرة او بحاسبه اه

فالمطلوبات يقوم الصيد منها ولي
الامر بالطعام فلو قوم بدراهم
واحد اه حكمهما بشاة فيما
فيه بقرة او بحاسبه اه

فهذا مستثنيات من قاعدة البناية ولا مدخل للاطعام قال الامير
فانه تجزئه ثلاثة ايام لانها كالصيام ملة والحدم وبمامه بلا حكم
وبقرة بسبعة والشاب والضبع شاة والفيل بدنة اه مثله في الصورة اي مقاربة
الوحش قال خليل فالنعامة بدنة اه مثله في الصورة اي مقاربة
في القدر والصورة فان لم يوجد فيهما فالقيمة كما قام
جاء طعام اهل ذلك المكان اه ولم يغير حرمة قوائمه ورقال بن القاسم فيه حكومة

عليه اولم يلتزمه في ذلك تأويلان والاولى ان يكون الحكمان
بمسجد واحد فان اختلفا في الحكم ابتدأ الحكم غيرهما قال اللخمي
ويجوز ان يكون احدهما احد الاولين وينقض الحكم بتبيين
الخطأ او بتيقن ولا يمنع من نقض الحكم فيما يحكمان به عليه
ولا يجزي الاخراج بغير حكم الا مكة والحرم وبمامه
ففي كل واحدة شاة بغير حكومة فان جزاها صام عشرة ايام
وفي الجنين والبيض عشر دية الام ولو تحرك فان استهل
ومات فكالكبير فان ماتت الام معه فجزاء فان تيقنت
موت الفرخ في البيضة قبل كسرها بريحة ونحوها فلا
شيء عليه واذا اختار المثل فحكمه حكم الهدي الاتي
جواز الاكل كما سيأتي واذا اختار الاطعام فيطعم في
مثل ثم اشترى بها طعاما اجزا محل الاصابة فان لم يكن فيه مساكين تبقر به فان
الاول اصوب اي ما الحكم بمحل اخر لم تجزه الا ان يتساوى سعرهما فتا
واحد اه حكمهما بشاة فيما
فيه بقرة او بحاسبه اه

بمنى بشرط ان يسافر في حج وان يوقن به في عرفة جزاء
من الليل ولم تحج ايام التحر وهي الثلاثة ايام الاول
وانه يوكل منه الاجزاء الصيد وفدية الاذى اذا جعلها
هديا ونذر المساكين المضمون اذا بلغت محلها والاهدي
النوع اذا عطب قبل محله انذر المساكين المعين قبل
محله وبعده وانه يجزي الصوم بدله الان ليجد ما يشتري
به الهدي ولا من يسلفه فيصوم عشرة ايام فان كان
الهدي وجب لنقص في حج وكان ذلك النقص متقدما
على الوقوف كالتمتع والقران وبمجاوزة الميقات صام
ثلاثة ايام قبل عرفة وسبعة اذا رجع من منى وان
وجب عليه هديان او اكثر وعجز عن ذلك صام عن كل
هدي ثلاثة ايام قبل عرفة وسبع اذا رجع لكن لا يجوز
الثلاثة التي قبل عرفة حتى يحرم بالحج فان صام قبل
ان يحرم بالحج لم يجزه فان كان المترتب عليه هديا واحدا
واراد الصيام عنه احرم بالحج في اليوم الرابع من ذي الحجة
او قبله وصام الثلاثة فان لم يصم الثلاثة قبل الحج
صام الثلاثة الايام التي بعد يوم النحر فان لم يصمها او ترك الحلاق حتى يطول ويرجع
واخرها ولو جزا صام العشر جميعا اذا رجع من منى لبلده والوطن قبلها فاضلة
وان كان النقص متاخرا عن الوقوف كترك النزول
بمزدلفة ورمي الجمار والمبيت بمنى صام العشرة جميعا اذا ه
رجع من منى ايضا ويستحب تتابع صوم الهدي ويستحب
قال خليل ووقف به هو اي رميه او نايبه كهو والوزر المتابع فيما
به جزا من ليلة النحر واحترز بقوله او نايبه عن وقوف المتاع ليسوا
غا يبين عنه الان يشترط به منهم وباذنهم في الوقوف عنه اه

قال خليل
وندب قوفه به اي بالهدوء
الراقن كلها وهو عرفة والمشعر
الحرام وسن لانه يقف فيها
عقب الجمرة الاولى فيجب
التنبيه على الجميع فلا ينافي
انه وقوفه بعرفة حتى
منه الليل شرط وهذا فيما
يجمع به وما لا يجمع بمكة
فالشرط فيه الجمع بين الحل
والحرم فتلاام

قال خليل وجوزت ثم
لتغيير حال كقيام او قعود وسعة
وصعود وهبوط وركوب
وملاقات رفاق وخلق صلاة
ولوقا قبله وهل بيسير الحرم حج
يلبي لحكمها او لدخولها فيقطع
حتى يطوف ويسعى فيهما ودمها
عرفة او يرجع الى صلاة او
ووجب قدوم وسعي بعمله
قادم احرم بالحج قال قادم
قدوم وسعي بعد الوقوف فان فعله
بعد انجبره الهادة الا ان يشق
الرجوع احرم اه

الرجوع من الصوم الى الهدي لمن ايسر بعد ان صام عن الهدي
يوما او يومين لاعساره ويستحب فيما يوكل من الهدي ان ياكل
البعض ويتصدق بالبعض ويكره اكله كله ويشترط في الهدي
سوقه واجبا او تطوعا ما تقدم من النقد والسلامة من
العيوب ونفي التقليد والاشعار والتضحية ويستحب فيه
ما تقدم ذكره من المستحبات فاذا تلبس بحرمة الاحرام فان
السنة ان يقصر الى مكة عقب احرامه بلدنا ظهر ويستحب
ان تكون في جميع اعمال الحج على طهارة كاملة الا ما يشترط
فيه الطهارة كالطواف فلا بد منها وان يكون الشعث اغبر
وان يترك المرأة الجدال فاذا وصل الى الحرم استحب له ان يقول اللهم ان هذا
حرمك وحرم رسولك فحرم لحمي ودمي عن النار اللهم
امني من عذابك يوم تبعث عبادك فان كان محرما
بعمرة فيستحب له قطع التلبية ؟ وكذا من محرما بحج كان
او بقران وقاله الى وامامن احرم باحدهما ولم يفته الحج
فاختلف فيه على قولين مشهورين احدهما انه يستحب
له قطعها اذا وصل الى مكة والثاني انه يستحب له
قطعها اذا ابتدأ الطواف ومن احرم من الجعرانة
او التنعيم بعمرة او حج او قران فيستحب له قطعها اذا
وصل البيوت مكة قبل مضيه ويجب على كل من احرم
او التطوع اذا لابد له منه والشروع فيه طلاق اقدر

وندب الغسل لدخول مكة
ولو حائض ونفساء لانه
الغسل في الحقيقة للطواف فعلى
هذا يتوضأ الامتي يصح منه
الطواف اه

ندر على ذلك لاجل الطواف القدوم وفقد ترك السعي فعليه
فان مضى الى عرفات بغير احرام من الميقات قبل ان
يدخل مكة ثم قدم بعد ذلك فعليه الهدي على المشهور
فان دخل الى ذي الحليفة او الجحفة او يلملم قبل ان
يجاوز الميقات الذي كان على الاريق او احرم قبل ان
مسافتها ان لم يكن على طريقه فينبغي له ان يغتسل اذا
لدخول مكة في ذي الحليفة يصح الغسل من حين طلوع
والغسل في المغيثة للطريق لا لمكة فلو اخر الغسل حتى
يرد الطواف من قصير وكثير ولا تفعله الحائض والنفسا
فان دخل مكة بغير غسل اغتسل بعد دخوله قبل الوقوف
هذا ان جاز دخول البلد او في اثناء الطواف فيستحب
له ان يبيت خارج مكة بذي طوى فيغتسل فيه قبل ان يدخل
لان دخول مكة نهارا مستحب فاذا اصبح اغتسل ثم
ودخل وان اغتسل ثم بات في الحرم اعاد الغسل ثم يدخل
مكة ويستحب لمن جاء على طريق المدينة المشرفة ان
يغتسل من بئر ذي الحليفة بفتح الخاء والمد الذي على
مكة وقال ابن القاسم في المشهور استحباب الدخول
نهارا وان لم يكن في طريقه فيخرج لطلبها ومقابله
اهل مكة والرسالة وغيرها والغلاة يوم التروية
والغسل واذا له الثاني فيجزئ تركه قال في المقدمة
ولا حلا بقلبه عند دخولها حالة البغضة التي
هو بها وبعد عذر من زاحمه وحالت المرحمة الاعد

تطيب شيئ وكان بعض السلف يقول عند دخوله الحرم ان هذا البلد
بلدك والبيت بيتك جئتك اطلب رحمتك والزم طاعتك متبعًا
لامرك راضيًا بقدرك اسالك مسئلة المضطر اليك المشفق
من عذابك ان تستقبلني بعفوك وان تتجاوز عني
برحمتك وان تدخلني جنتك وقد يجوز الدعاء بذلك عند دخولها
ماشيًا افضل ثم يقصد المسجد ويستحب ان يبادر بالطواف
عند دخوله الا ان لا فاف فيبدأ برجله اليمنى فيوليه ويستحب
مالك للمراة الجميلة اذا قدمت مكة ان تؤخر الطواف الليل

ويستحب ان يدخل من باب بني شيبة المعروف اليوم بباب
السلام ويقول وارد وا به ان لم يكن على طريقه كما هو ظاهر
اصلا فاتح ويستحب له ان يقدم رجله اليمنى عند دخوله
وان يقول اعوذ بالله من الشيطان الرجيم اللهم صل على
محمد وعلى آل سيدنا محمد اللهم اغفر لي ذنوبي
وافتح لي ابواب رحمتك وهذا مستحب كلما دخل المسجد
الحرام او غيره من المساجد قال ابن حبيب ويستحب اذا
وقع بصره على البيت ان يقول اللهم انت السلام ومنك
السلام فحينا ربنا بالسلام اللهم زد هذا البيت تشريفا
وتعظيما ومهابة وتكريما وانكر ما له ذلك ولعل
ذلك خوفا من اعتقاد وجوبه ويستحب عند رؤية
البيت ما امكنه من الخشوع ولا يترك تحية المسجد
فان تحيته هنا هي الطواف فيبتدئ الحجر الاسود ليبدأ

بالطواف

قال خليل ولم يكره من الميقات ولم يطق للقدوم فيرمل بالافاضة اي الاسبوع الثلاثة الاول منه طواف الافاضة للاهلي ونحوه فعند كل بالم يطق للقدوم فعقد شرطه او نسيانه بل ولو تعمد تركه بخلاف ست طاف للقدوم وترك الرمل فيه عمدا او سهوا فلا يندب الرمل في طواف الافاضة فلو قال اتمم كما اهيف لكان اصح على المشهور وترك ركعتيه كتركه ومنه ان يمشي الى عرفات بعد احرامه من الميقات قبل ان يدخل مكة مع امكان ذلك كما تقدم بيانه والطواف القدوم مما اختلف اهل المذهب فقد في ركنيته وبقية المذاهب على عدم ركنيته والعروف من المذهب انه واجب يجبر بالدم وقال في التوضيح حكى ابن بشير القول في المذهب بركنيته كطواف الافاضة فعلى هذا القول لا يتحلل من الاحرام من تركه الا بفعله ولو سار الى اقصى الشرق والغرب ورجع اليه وان كان محرما بعمرة فينوي طواف العمرة وهو الركن الثاني من اركانها الجمع على ركنيته حكى الاجماع على ذلك ابن الحاج في مناسكه وغايره فلو تركه او شوطا منه او بعض شوط من عمرة صحيحة فاد سنة فلا يتحلل من احرام العمرة الا بفعله وان كان محرما بالاطلاق فيعين النسك الذي يريده قبل ان يطوف كما تقدم بيانه ثم ينوي طواف ذلك النسك الذي عينه وان اخبر انه احرم به فلان فيسأله ثم ينوي طواف النسك الذي اخبره انه احرم به فان تعذر سؤاله بوجه من الوجوه المتقدم ذكرها صار احرامه مطلقا فيعين النسك الذي يريده قبل الطواف ثم يطوف فاذا نوى طواف النسك الذي هو متلبس به فيسن له ان يقبل الحجر

قال خليل وتقبيل الحجر الاسود بفم اول ايابه اول الطواف وكذا الاسود في اول الشوط الاول بفيه بصوت او بغير صوت ان قدر بيسر استلام الركنين اليمانيين على التقبيل ويكبر فان زوحم عن ذلك لمسه بيده ثم وضعها بيده ويضعها على فيه من غير تقبيل وله ايضا وتقبيل الحجر واستلام اليماني على فيه

ندبا في الاسبوع المستحب وفي المدونة بالتقبيل فولان بالكراهة والاباحة وكره مالك السجود وتمريغ الوجه عليه للزحمة لمس بيده ان قدر ثم عود ان لم يقدر باليد فلا يكفي العود مع امكان اليد هذا اليد هي امكان مع امكان التقبيل فود فوضعها اي اليد والعود على فيه من غير تقبيل والمعتمد ان تكبيره مع التقبيل واللمس باليد والعود ثم ان تعذر بالعود كبر فقط من غير اشارة بيده ولا فرق في هذه المراتب بين الشوط الاول وغيره اهـ

قال خليل وتكبيره على الحجر ان قدر وهلل وصلى على النبي ودعا ان لم يؤذ بماحكه ان وضعه على فيه وكبر فان لم يصل الا باذى ترك ذلك وكبر ومضى ولا يرفع التكبير استلم او لم يستلم ويكره ان يشير بيده بشيء يضعها على فيه تنبيه قال المصنف في شرح المنتقى ولم اقف على نص في التكبير هل هو قبل التقبيل او بعده الاقول ابن فرحون في مناسكه اذا تقدم للطواف فاستقبل الحجر وكبر ثم قبله بفيه انتهى فظاهر هو خلافه التقبيل ثم على التكبير يقتضي ان التقبيل خطايا بفيه الدم الساقط في باب عقب التكبير لكن ظاهر كلام المدونة او صريحه يقدم منه ان التكبير متاخر عن التقبيل وهو مقتضى ما في سماع خليل على المدونة والامر سهل انتهى كلامه

ثم شرع في الطواف فيطوف والبيت على يساره فاذا وصل ياقوتة بيضاء الى الركن اليماني فيسن له ان يلمس في الشوط الاول الحجر الاسود ثم يضعها على فيه من غير تقبيل ويكبر فان لم يقدر كبر ومضى ويكره له ان يقبل يده بصوت او يشير بيده الى الحجر الاسود والركن اليماني ثم يضعها على فيه ولم اقف على يلمس الركنين الشاميين ويكبر عند طوافه ويستحب له ان يقول بين الركنين ربنا اتنا في الدنيا حسنة وفي الاخرة حسنة وقنا عذاب النار وفي ذلك بدعوا لم يستلم فحقه ان يدعو بما ورد استحب ابن حبيب ان يقول في ابتداء الطواف

طوافه داخل المسجد حال من الطواف وهو الشرفات

عند استلام الحجر بسم الله والله اكبر اللهم ايمانا بك وتصديقا
بما جاء به محمد نبيك وان يسجد على الحجر الاسود ويكرر السجود
والتقبيل ثلاثا الخامس وانكر مالك جميع ما استحبه ابن حبيب
وكرهه وقال ابن نافع هو في مناسكه ومما ذكره ابن المواز
عنه صلى الله عليه وسلم انه كان اذا حاذى الميزاب وهو في
الطواف يقول اللهم اني اسالك الراحة عند الموت
والعفو عند الحساب فاذا وصل الى الحجر الاسود فذاك شوط
كما ذكرنا الا ان تقبيل الحجر الاسود واستلام الركن اليماني
في اول كل شوط غير الشوط الاول مستحب وكذا يستحب
تقبيل الحجر الاسود في اخر الشوط السابع ويسن له ان لا
يفصل بين اجزاء الطواف بشيء قليل واما الفصل الكثير
فانه يبطله ويؤمر باعادته ما دام بمكة فان لم يعده
حتى بعد عن مكة لزمه الدم باتفاق ويكره له ان يفرق
بين اجزائه تفريقا يسيرا من غير عذر ولا حاجة ويختلف
بيان ذلك مستوفيا عند الكلام على الموالاة ويسن
له الاضطباع في الطواف على ما قاله مالك ويكره له
التلبية في الطواف وقراءة القرآن على المشهور وكثرة
الكلام فيه والوقوف لذلك اشد كراهة وانشاد الشعر
فيه ولا باس بالبيتين والثلاثة اذا قصدها وغلبا
او تحريضا على طاعة ويكره شرب الماء فيه الا لمضطر
وفي الجلاب ولا ياكل ولا يشرب ويكره البيع والشراء
فيه

لا يندب الرمل في طواف تطوع ووداع وندب
كشف كتف يسار مذكر وتقاربه الى البيت ما امكن
وندب للنفي شروط الصلاة الممكنة من طهارة حدث
وخبث وستر عورة ما

فيه وحسر الثياب عن منكبيه وتغطية الرجل فمه واحتلامه
لاجل الطواف وتنقب المراة وهذا في الطواف الذي يقع
بعد التحلل الاول كطواف الافاضة والتطوع واما طواف
القدوم او طواف العمرة او التطوع قبل التحلل فذلك بوجب
الفدية ويستحب للرجل الدنو من البيت في طوافه الا ان
يمنعه الزحام فيقرب البيت من الرمل فيخرج الى حاشية
الناس للرمل ويستحب للنساء البعد من الرجال في الطواف
ويكره الطواف مع الاختلاط بالنساء ويسن لمن احرم من الميقات
بحج او بعمرة او بقران ولم يراهق ان يرمل في الثلاثة الاشواط
الاول فان كان احرامه من الجعرانة او التنعيم فيستحب
له ان يرمل فيها وكذا يستحب الرمل فيها في طواف الافاضة
اذا سعى بعده ممن احرم من مكة او كان مراهقا ولم يطف
طواف القدوم واخر السعي فان لم يرمل في الثلاثة الاشواط
الاول او في شيء منها لم يرمل فيها بعده من الاشواط ولا
يرمل النساء في طوافهن ومن زوحم عن الرمل فعل
وسعه والرمل فوق المشي ودون الجري ولا رمل في طواف
التطوع ولا في طواف الوداع ولا في طواف الافاضة اذا كان
قد قدم السعي ومن طاف بصغير او مريض يرمل بهما
على المشهور ولا يرمل الرجل اذا احرم عن امراة ولا هي
اذا احرمت عنه والمشي في الطواف للقادر عليه واجب لغير
مذر فان ركب فيه مع القدرة على المشي أو مر با عادته

لا يندب الرمل في طواف تطوع ووداع ونذر
كشف كتف يسار مذكر وتقاربه الى البيت ما امكن
وندب للنفي شروط الصلاة الممكنة من طهارة حدث
وخبث وستر عورة ما

عليه صلاة الفريضة بعد اكمال الطواف وقبل ان يركعها فانه يجب
عليه ان يصلي امام ولا يركعها فاذا سلم من صلاته ركعها فان
جلس بعد الصلاة طويلا او انتقض وضوءه استانف الطواف على
قياس ما تقدم في الذي قبله وهذا اذا كانت الفريضة التي تلبس
عليه غير الصبح او العصر فان كانت الصبح اخرها حتى ترتفع
الشمس قيد رمح في صلاتها اذا كان باقيا على وضوئه الاول
فان انتقض وضوءه الاول استانف الطواف وان كانت العصر
صلاها بعد صلاة المغرب قبل تنفله بشرط ان يكون على طهارته
الاولى ايضا وكذا لو شرع في الطواف قبل الفجر فلما طلع الفجر بعد
اكمال الطواف وقبل الركعتين اوطاف بعد صلاة الصبح فان
المشهور انه يوخر الركعتين حتى ترتفع الشمس قيد رمح ثم
فيصليهما وكذا ان طاف بعد صلاة العصر فالمشهور انه
يوخر الركعتين حتى يصلي المغرب فيركعهما بعدها قبل تنفله
ومقابل المشهور يركعهما بعد ارتفاع الشمس وقبل صلاة
المغرب وهذا ان كان على طهارته الاولى في جميع ما تقدم فان
انتقضت طهارته او اخرهما بعد حل النافلة حتى مثل ما قلنا نفد
الطواف على قياس ما تقدم قال الناظمي والافضل له اذا دخل
في هذه الاوقات ان لا يطوف الا بعد طلوع الشمس وبعد
المغرب ليتصل الركوع بالطواف ومن التفريق المغتفر ما
ذكره في المدونة فيمن شرع في السبوح ثم قبل ان يركع
الركعتين انه يقطع الثاني ويركع للاول فان لم يقطعه

قال الامير ولا يصح ان يصلي الركوع الفريضة ولا
المنذور ولا ركعتا الطواف

قال الامير ان شرع في الصلاة يعني غير المتنفل في الاولى في حق
ونسيه ثم لانه بزيادة مثلها سرا او مطلقها عمدا كالصلاة وهو
بحث لان نص قبيرات الصلاة لا يخرج منها الا بالتسليم بخلاف الطهارة
فتظهر الزيادة بعد تمامه لغو فليتامل ثم رايت في بيت فحو ما قلنا
فقد الحداه

وهو حيا اي اتمامها بالمقام
اي مقام ابراهيم اي خلفه
لا داخله اهـ

مادام بمكة فان لم يعاوده حتى بعد عن مكة لزمه الهدي
على المشهور ويجوز الطواف بالنعلين الطاهرين وبالخفين اذا
جاز له لبسهما في الاحرام وان يدخل بهما الحجر ثم يصلي ركعتي
الطواف ويستحب له ان يقرا في الركعة الاولى بعد الفاتحة
قل يا ايها الكافرون وفي الثانية قل هو الله احد وان اقتصر
على الفاتحة اجزاه قال المسناوي في اصل هذا الكتاب الظاهر
انه لا بد لهما من نية تخصهما لانه قد قيل بوجوبهما مطلقا
وقيل بسنيتهما مطلقا وقيل انهما تابعتان للطواف في الوجوب
والندب وهذا هو الظاهر ولهذا لو نسيهما حتى بعد عن
مكة او رجع لبلده ركعهما وبعث بهدي اتفاقا انتهى
ويستحب ان يركعهما خلف المقام ان لم يودي الى مروره
بين يديه وحيث ما ركع اجزاه الا في الحجر والبيت وعلى ظهر
البيت فان صلاهما في احد هذه الثلاثة مواضع فحكمه كما
لو تركهما فيومر باعادتهما مادام بمكة فان لم يعدهما
وبعد عن مكة الزمه الهدي على المشهور وهذا في الطواف
الواجب واما غير الواجب فله ان يركعهما في الحجر والبيت
ويوالي بين الطواف وركعتيه والتفريق اليسير مغتفر
فان فرق بينهما تفريقا طويلا او انتقض وضوءه
استانف الطواف فان صلاهما ثم استانفه وسعى بعده
اعاد الطواف والسعي مادام بمكة فان تباعد عن مكة
فلا يرجع وهدي وكذا ان فرق بينهما لعذر كما اذا قيد

عليه صلاة

قال العلامة الدردير في شرحه الصغير وجاز نفل مخير وكله ومنه
الروائح كالبخور والمحمل والشمع فيما ايجب الكسوة والمحمل
والشمع وفي ايجاب ما يوضع امام الجنازة اي نعشها اهـ

وقته واما الكمال سبعة اشواط فهو المعروف من المذهب لمن
تركه او شوطا منه او بعض شوط فرجع او ذكره او قرأن او شك
في مستكثر في تركه ذلك فان كان ممن ينفر معه فله ان يفعل
اهل المذهب في اعادته الطواف والسعي بعده فان لم
يكن كذلك ورجع الى بلده فالمعروف من المذهب انه يرجع
من بلده على احرامه ويستانف الطواف والسعي ان كان
بعد سعي ولا فرق في ذلك بين ان يكون احرامه صحيحا
او فاسدا وهذا حكم طواف العمرة والافاضة واما طواف
القدوم فلا يرجع له من بلده وعليه الهدي الا على
النزول بمكة فليرجع له كما تقدم بيانه واما موالاته
فلا خلاف فيها فان فرق بين اجزائه تفريقا كثيرا
من غير عذر ولا حاجة فان تعمد ذلك بطل الطواف
وابتداه وان كان ناسيا فان ذكر ذلك اثر فراغه
من السعي ولم يطل ولم ينتقض وضوءه فانه يبني على
ما قد فعله على المشهور وهو مذهب المدونة فان طال
او انتقض وضوءه بطل طوافه وابتداه واعاد السعي
وان فرق بين اجزائه متعمدا لغير عذر او حاجة لم يرجع
لصلاة الفريضة اذا اقيمت عليه او لنافلة تسبقها
او للمشي على ما استظهره المصنف
ذلك يبطل طوافه بالكلية ويبني على ما قد فعله اذا لم ينتقض
طهارته فاما ان انتقضت فانه يتوضأ ويستانف الطواف
من اوله

من اوله وسعيه ان كان متعمدا وقلة ان كان لعذر
من المسجد يبطل طوافه ان كان قريبا من
تقريبا يسيرا في العادة كالطواف والسعي
ولا حاجة ولا يكفيه ذكره له كما تقدم بيانه وتعلم
ايضا انه يستحب لمن لا يخرج له ان يخرج له التفريق اليسير
للصلاة المكتوبة اذا اقيمت عليه خروجه لصلاة الفريضة اذا
اقيمت عليه خروجه له التفريق اليسير بين سبعة الطواف قال
والله اعلم يظهر ان الجنب له التفريق اليسير في
الطواف والسعي ولا حاجة ولا عذر وقد سمع ابن القاسم
الطواف والسعي على اهل المذهب
على الوضوء فيجب عليه ان يتطهر و
ان الطواف كما تقدم بيانه و
الطواف والسعي للمتيمم وظاهر كلامه سواء
قبل كما قاله وهو ظاهر ان كان
فاسيا ان ذكر الشوط او ذكر في اثناء
وضوءه ان كان ذكر ذلك قبل ان يفرغ من الطواف
جالسا ان قام في الحال وتوضأ ما قد فاته
وكذا ان ذكر في اثناء السعي يتوضأ ويبني على ما قد فعله
الركعتين فانه يصلي ان الامام فان انصرف من قبل ان

قوله اذا اقيمت عليه او للراتبة جعل منه ابن
ابي زيد على الراتبة والمراد بالراتبة ما يعتاد
غير فلا يقطع لانه كجماعة

قال خليل وقطعه اي الطواف ولو
ولو ركنا للفريضة اي لافاحتها للراتب
ودخل معه ان لم يكن صلاها او صلاها
منفردا والمراد بالراتب ما لم تقم الرابعة
على الراجح وما عنده فلا يقطع له لاقامة
الجماعة غير الراتب اهـ ات

صلى الركعتين ان كانت الفريضة مما تصلى النافلة بعدها وكانت
صلاة الصبح صلاها بعد طلوع الشمس وان كانت صلاة العصر
صلاها بعد المغرب قبل تنفله بشرط ان يكون قد طهارته
فان اخرهما حتى طال او انتقض وضوءه استانف الطواف
وكذا ان كانت الصلاة مما ينتفل بعدها ولم يركع ركعتي
الطواف حتى طال انتقض وضوءه فانه يستانف الطواف
كما تقدم بيانه ولا يقطعه للصلاة على الجنازة فاذا فعل
بطل طوافه وابتداه واجبا كان الطواف او تطوعا قال
المسم في شرح المختصر الا اذا تعينت عليه صلاة
الجنازة وخشي على الميت التغير ان لم يقطع الطواف
وبنى على ما مضى وفيه نظر اهـ اشارة
الى ذلك انظر كلامه ويستحب له ان لا يدخل
اذا خشي ان تقام الصلاة قبل ان يفرغ
في طواف التطوع اذا خشي ان يفوته ركعتا
طوافه فان دخل في طواف التطوع وخاف ان تقام صلاة
الصبح وهو لم يصل الفجر قاله ان يقطع الطواف
الفجر ثم يبني على طوافه وان كان في الطواف اجزاه ان يقطعه
واما كون البيت عن يساره فله خلاف فيه فان
طاف والبيت عن يمينه او وجهه الى البيت او ظهره
يجزه وهو كما لم يخرج ولم يرجع لم يجز بلده قال
المسم في شرح المختصر وكذا لو طاف وجعل
البيت

قال خليل وابتدئ
طوافه لبطلانه واجبا كان او تطوعا
ان قطع لجنازة ولو قال الافضل
لانها فعلا خير الذي هو فيه
ولا يجوز القاطع لها اتفاقا ما لم
يتعين فان تعينت وجب
القطع ان خشي فوتها والا
فان يقطع وانما قلنا بالقطع
فانه هذا بين الفريضة
كذا قاله رضي الله عنهم اهـ

البيت عن يساره ومجمع الشاذروان من الحجر الاسود الى جهة
اليماني كما يدل عليه كلام سند وغيره واما كونه داخل
المسجد فقال ابن رشد لا خلاف في ذلك وانه لو طاف خارج
المسجد لم يجزه قال المسم في شرح المختصر ونصه
والله اعلم من طاف على سطح المسجد وهذا ظاهر ولم اره
منصوصا انتهى واما كونه خارجا عن مقدار ستة اذرع من
الحجر والشاذروان فقال المسم في شرح المختصر تبع
صاحب المختصر في التقييد بستة اذرع اللخمي وكلام
اصحابنا المتقدمين يقتضي انه لا يصح الطواف الا من
وراء الحجر جميعه وحكاه على اهل المذهب ثم قال في الحجر
كله وظاهر انه يجزيه ان طاف من وراء بعضه وتعالى اعلم
وان من طاف داخله
وراء الستة الاذرع
ولو تسور الجدار وطاف من وراء الستة
ان لا يؤمر بالعود مراعاة لمن يقول بالاجزاء
وقد تبع صاحب المختصر على التقييد بالستة الاذرع
صاحب الشامل وغيره من المتاخرين وقد تبعتهم في
المناسك الى كنت جعلتها ثم ظهر لي الان خلاف ذلك
والله اعلم بالصواب وذكر قبل هذا الكلام الخلاف
في الشاذروان وان صاحب المختصر تبع في ذلك صاحب
الطراز وابن بشاشر ومن تبعهما من المتاخرين وجانب

قال الامير صحته بخروج جميعه عن
جميع الحجر والشاذروان فيعتبر الجميع
واشتقاق الاذرع من الذراع الذي هو الساعد

قال خليل وندب دعا بالملتزم بعد الطواف وركعتيه
وهو ما بين الباب والحجر الاسود من الحائط فيلتزمه
ويعتنقه واضعا صدره ووجهه وذراعيه عليه باسطا
كفيه وكم بالحطيم

فصول ثم قال وقد انكر جماعة من العلماء المتاخرين من المالكية
والشافعية كون الثادروان من البيت وذكر نصوصهم ثم قال في
اخر كلامه بعده قلت وبالجملة فقد كثر الاضطراب في الثا
ذروان فيجب على الشيخ الاحتراز منه في طوافه ابتداء وانتهاء
ان طاف وبعض بدنه في هواه ان يصعد ما دام محكمة فينبغي ان لا يلزم
بالرجوع لذلك مراعاة لمن يقول انه ليس من البيت والله
اعلم انتهى كلامه فاذا تم طوافه وصلى الركعتين فيستحب له
ان يدعو بالملتزم فان كان محرما بعمرة وجب عليه السعي
بعده وان كان محرما بحج او بقران وجب عليه تقديم السعي
ايضا اثر طوافه القدوم قبل رواحه الى عرفة فان لم يقدمه
فعليه حكم من ترك طواف القدوم فان تزوج بقديمه من غير
عذر او نسيان حتى خرج لعرفة فعليه الهدي على المشهور
وان تركه لعذر او نسيان فلا هدي عليه على المشهور
وتركهما معا كتركه احدهما فاذا خرج الى السعي فيسن له
ان يقبل الحجر الاسود وهو الى يمينه من يمينه السعي ثم يخرج الى
الصفا من اي باب احب عند مالك ويستحب ان يحيي
خروجه من باب الصفا ويستحب له ان يقدم رجله اليسرى في الخروج
ويقول ما تقدم عند الدخول الا انه يقول هنا وافتح لي ابواب
فضلك وصل ويستحب كلما خرج من المسجد الحرام ان يخرج
من المساجد فاذا وصل الى الصفا فيسن له ان يرقى عليه
ويستحب ذلك للمراة ان خلت ويسن له القيام عليه الى العذر
والدعا

والدعا عليه ويستحب له ان يقف مستقبل القبلة وان
يطيل الوقوف عليه للدعا ولا يستحب رفع يديه عند الدعا
على المشهور وعلى مقابله يرفعهما ويطوف بهما الى الارض وهي
لغة الراهب وقيل يرفعهما ويطوف بهما الى السما وهي صفة
الراغب ثم يقول الله وكبر ثلاثة لا اله الا الله وحده لا شريك
له له الملك وله الحمد وهو على كل شيء قدير لا اله الا الله وحده
انجز وعده ونصر عبده وهزم الاحزاب وحده ثم يدعو بما
يقول ذلك ثلاث مرات قال ابن حبيب ولا يدع الصلاة على
النبي صلى الله عليه وسلم بينه وبين ربه ويشتغل بالذكر
والدعا والصلاة على النبي صلى الله عليه وسلم فاذا وصل الى
بطن المسيل ولا يكاد اذا بقي بينه وبين الميل المعلق في
ركن المسجد نحو ستة اذرع فيشتد له الذيب في بطن المسيل
حتى يخرج من المسيلين المذين احدهما في جدار المسجد والاخر
في جدار دار العباس رضي الله عنه فيترك الذيب ويمشي
حتى يخرج من المسيل ويعود ويسن له الدعا بين الصفا
والمروة فاذا وصل الى المروة فيسن له الرقي عليها وان
لا يرى البيت منها ويستحب ذلك للمراة ان خلت
ويستحب القيام عليها للعذر والدعا عليها ويستحب
اطالة الوقوف عليه للدعا والتوجه للقبلة ويفعل فيها
كما تقدم في الصفا وينزل ويفعل في رجوعه منها للصفا
كما وصفنا من الذكر والدعا والصلاة على النبي صلى الله عليه وسلم

قال الامير وسن للسعي تقبيل الحجر بعد الطواف وركعتيه وانطاله بالطواف
ورفعهما ولو سرة بلا زحمة ودعاء عليهما واسراع بين الاخضرين ذاهبا
للمروة لا في رجوعه على الراجح امش والحقته انه عاد ذهابه فقولا كاذهب
العود منها الى الصفا اهـ قال خليل وصحته بتقديم م طواف
وندب ازاره حبرة قطنية فاخرام
استعمال تفتضي محرمة لانا نقول
يحتمل ان اسرائيلها كان هيت
تومهما الى المروة لا منها اهـ

والذهب فاذا وصل الى الصفا فذلك شوط ثان وهكذا حتى يكمل سبعة
اشواط يعد الذهاب شوطا والرجوع منها للصفا شوطا هـ
فيقف اربع وقفات على الصفا وادناها على المروة ويفتتح بها
ويشترط في اكمال سبعة اشواط والبداءة بالصفا وتقدم طواف
القدوم عليه فاكمال سبعة اشواط فرض المشهور من المذهب فمن
ترك شوطا منه او بعض شوط في حج او عمرة او قران او
نسكه غير المستكمل في تركه ذلك اعاد مادام بمكة بلا دماء
فان رجع الى بلده فالمشهور من المذهب انه يرجع من
بلده على احرامه ليفعله ويستانف الطواف والسعي ولا يرى
فوات محله بين ان يكون احرامه صحيحا او فاسدا واما البراءة
بالصفا فهو المعروف من المذهب ايضا وجعل بعضهم من
الواجبات المجبورة بالدم وليس كذلك واما تقدم طواف
صحيح عليه فقال ابن عبد السلام انه مستحق ... فلو
سعى من غير طواف لم يجزه ذلك السعي بل خلل في ... ولا يشترط
في كون الطواف الذي يتقدمه واجبا بل ذلك في الواجبات
التي تجبر بدم فيجب عليه ان يوقعه ان ... حج اثر
طواف القدوم او طواف الافاضة وان كان في عمرة اثر
طواف العمرة فات اوقعه بعد طواف الوداع او بعد طواف
تطوع اعاده مادام بمكة فان لم يعاوده حتى بعد عن مكة
لزمه الهدي بالنقاية ومنه من احرم من مكة او الحرم
وطاف وسعى فانه يؤمر بالعمرة بعد طواف واجب فان
لم يفعل

قال الامير ذكر ابن يونس انه افضل من الوقوف لقربه من البيت
او لبعضه للطواف فالافضل لتعلقه بالبيت المقصود بالحج
وهو بيت الحج عرفة لادراكه وتحوالته في العام وبعده ما سبق
عن الجلاب من تخلل الطواف في كيفية السعي وانه لم يتقرر المتطوع
بتكراره تخلل الطواف اهـ امير
قال الامير ثم حلق جميع راسه
ولو بنورة والتقصير مجزء
ونعني بمرأة لم تعود جدا
ناخذ قدر انملة والرجل
من قرب اصله واهذا مت
اطرافه واما استيعاب
الراس فلا بد منه تعلقا

لم يحل حتى تباعد فعليه دم ويوالي بين الطواف وركعتيه هـ
والسعي وبين اجزاء السعي فان فرق بين السعي والطواف بالزمن
الطويل اعاد الطواف والسعي مادام بمكة فان لم يعاوده حتى
بعد عن مكة لزمه الدم بالتفاق وكذا ان فرق بين اجزاء
السعي بالزمن الطويل يعيد الطواف والسعي مادام بمكة فان
لم يعاوده حتى بعد عن مكة لزمه الدم بالتفاق على ما قاله
ابن الحاجب واما التفريق اليسير بينه وبين الطواف وبين
اجزاه مغتفر ولو لغير عذر لكن يستحب ان لا يفرق بينه
وبين اجزائه بالزمن اليسير ولو لعذر والمشي في السعي
كالمشي في الطواف ويبنى على المقدار عليه فان ركب فيه
مع القدرة على المشي اعاد مادام بمكة فان لم يعد حتى
بعد عن مكة لزمه الهدي على المشهور ويستحب له
ان يعيد طهرا من الحدث والخبث وان يكون مستور العورة
فان احدث في اثنائه فينبغي له تجديد الطهارة ويكره
له الجلوس فيه وقراءة القرآن وكثرة الكلام والوقوف لذلك
اشد كراهة والجري فيه من الصفا للمروة والسعي على
الخطوط التي في الرخام بين قاعدان سعيه من غير عذر هـ
واما اهل المذهب وخروجهم في السعي والعمرة هل هو
ركب او واجب يجبر بدم والمشهور من المذهب انه ركن
لا يتحلل من الاحرام الا بفعله فلو تركه او شوطا او بعض شوط منه رجع الى مكة ليفعله ولو سار الى اقصى المشرق هـ واما لو
شوطا منه رجع الى مكة ليفعله ولو سار الى اقصى المشرق هـ واما لو
هذا بان كتب الرسي وسيت
مني قاله الحطاب اهـ

والمغرب كما تقدم بيانه قال الشافعي واحمد ابن حنبل في الاضح وروي
ابن القصار عن القاضي اسماعيل عن مالك انه واجب يجبر بدم
الا ان رجع لبلده وليس بمركب وبه قال ابو حنيفه والسبع هو
الركن الثاني من اركان الحج فمن قدمه بان كان محرما
بحج او قران والركن الثالث من اركان العمرة وهو اخر اركانها عند
اهل المذهب وبتمامه انتهى المنع في حق المحرم بها الا انه يكره
له ان يفعل شيئا من ممنوعات الاحرام غير الوطي قبل الحلاق
فان فعلها او شيئا منها فلا شيء عليه ومن ذلك ان يغسل
راسه بغاسول ونحوه كما قال ابن القاسم واما الوطي فان فعله
قبل ان يحلق راسه او يقصره فعليه الهدي فاذا اتم عمرته
فان كان محرما بعمرة وسعه هدي فيستحب له ان يحج قابلا
يحلق راسه وان ينحره عند المروة وحيث ما نحر من مكة
اجزاه وان ينحره بيده ان كان غارقا فان استناب غيره
مع المعرفة كره له ذلك ثم يحلق راسه او يقصره ويستحب
له ان لا يشتغل بعد السعي وقبل الحلاق بطواف ولا
يدخل الكعبة خشية ان يدخل في العمرة ما ليس منها قاله
في البيان ويجب عليه ان يحلق جميع راسه او يقصر جميع ما يصدق عليه اسم التقصير من جميع
اشباره بالة او اقل او اكثر قاله ابن عبد السلام ويكتب
قال مالك يجمعهما في ليلة واحدة له ان يأخذه من قرون اصوله وهذا في حق الرجل والحلاق
النبي حتى اجمع فان كثر واحد له افضل من التقصير الا ان تقرب ايام الحج فيستحب له
اجزاه وان كان قد نام وانتقض وضوءه
فيبني ما صنع وليعد الطواف والسعي والحلق
ثانيا ان كان بمكة وان خرج عن مكة
اهدى واجزاه اه من شرح الرسالة لابي علي خليل

التقصير

التقصير استحبابا للمشعثة في الحج ويتعين الحلق للشعر
التقصير جزما وفي حرم الشعر كالاقرع اذا لم يجد راسه
واما الانثى فالمراة الكبيرة يسن لها التقصير ولو لبوت
راسها ما يصدق عليه اسم التقصير ايضا من غير اعتبار
بانملة او انملتين او اكثر ويستحب لها ايضا ان تاخذ قدر
الانملة وكده بعضهم لها الحلق وحكي اللخمي انه ممنوع الا
ان يكون براسها اذى والحلق صلاح لها واما الصغيرة
فيجوز فيها بين الحلق والتقصير ويستحب ان يستقبل القبلة
حالة الحلق او التقصير وان يبدا بالجانب الايمن من
راسه وان يذكر الله تعالى ويدعوه قال الشيخ ابراهيم
ابن هلال ويستحب الاكثار من الدعاء عند الحلاق فان
الرحمة تغشى الحاج عند حلاقه ويستحب له ان يأخذ
من شاربه وظفاره اذا حلق راسه ويكره له
ان يتولى الحلاق والتقصير بان يحلق بعض راسه
ويقصر بعضه على ما قاله ابن عرفة ولم يختلف اهل
المذهب ان الحلاق في الحج والعمرة انه ليس بركن وانه
واجب يجبر بدم وبه قال ابو حنيفة والحنابلة فمن
اخر حلاقه حتى مات او رجع لبلده لزمه الهدي باتفاق
اهل المذهب والاصح عند الشافعية انه ركن لكن
لا يرجع له بل يفعله حيث هو ولا يختص بمكان
ولا يفوت ما دام حيا ولا يلزم بتاخيره شيء وان كان

قال خليل وفي الحلق والتقصير مخير وهو
سنة العمرة اي على المشهور فيهما
خلافا لابن حبيب في قوله هما واجبان
في الحج والعمرة
قال في الشامل والحلق نسك في الحج والعمرة
وقيل واجب فيهما
قال في الشامل والتقصير نسك في الحج

وصح عن الشافعي رضي الله عنه شربته للدم وكان
يصيبه كل عشرة تسعة وشربته أبو عبيد الله
الحاكم لحسن التصنيف وغيرهما كان أحسن أهل عصره
تصنيفا ولا يحصى كم شربه من الأئمة لأمور
نالوها اهـ شب

وحرمًا بحج أو قران فلا يحلق رأسه ولا يتحرهدويه إن كان معه
هدي ويستحب أن يعاود التلبية بعد السعي وأن يكثر من النفل
بالطواف مرة مقامه بمكة وصاحكاه ابن المنير والدماميني
وابن حجر عن الكمال أن الحاج لا يتنفل بطواف بعد طواف
القدوم حتى يتم حجه خ ب ويستحب أن يكثر من شرب
ماء زمزم ومن الوضوء به والغسل ومن آثار الدعاء
عند شربه ويستحب له نفله أيضا ويستحب ملازمة
التعرض في المسجد الحرام لما ورد في ذلك في الجملة الأولى
والتضعيف خاص بالمسجد الحرام وبالفريضة على المعتمد
القرافي وعلى القول بضاعفة النوافل في المسجد فيتجه
ملازمة النوافل به أيضا وإذا دخل المسجد الحرام
وهو يريد الطواف فتحيته الطواف وإن كان لا يريد
الطواف فتحيته الركوع قبل جلوسه كسائر المساجد
فإذا هل هلال ذي الحجة استحب لأهل مكة والمستوطن
للذين بها والمقيمين بها من غير استيطان الإحرام بالحج
الحج ونقل الناذري عن الكمال أن المستحب عند كثير من
العلماء للمكي والمستوطن بمكة أن يحرم يوم التروية وهو
اليوم الثامن من ذي الحجة ليكون إحرامه بالحج عقب إحرامه
هم وتابيعتهم مطابقة لمبادرتهم للعمل ويتجه أن شرط
من المسجد الحرام ومن كان في نفسي من الوقت من المقيمين
بها من غير استيطان استحب له الخروج إلى ميقاته
كما تقدم

وعن ابن عباس رضي الله عنهما أن شربته تزيد الشفاء شكاك الله والذباب أدركك الله ولجوع أشبعك الله اهـ شب

وقد جعل الله تعالى لأحبابه علامة يعرفون بها وهي الطواف حول بيته العتيق وتقبيل الحجر الأسود وهو يمين الله في أرضه فمن صافحه وقبل يده فكأنما صافح الله وقبل يده

وقال الأصبحي خاف وها وجوبا بعد زوال الشمس ووصول عرفة فإن لم يعودها حلت بعد فوات الوقوف اهـ أمير

كما تقدم فمن خرج منهم لميقاته أو المحل أيضا وأحرم بالحج
أو بالقران فعل كما ذكرنا أولا من طواف القدوم والسعي بعده
ومن أحرم بعمرة من الميقات أو المحل ثم أراد الحج عليها في الحرم
فإنه لا يطوف ولا يسعى حتى يرجع من عرفة وكذا المراهق
وهو من قدم في اليوم الثامن ومعه أهله أو في اليوم التاسع
وإن لم يكن معه أهله الآن الثاني فوق المراهق رخصه
فلو تكلف المراهق وطاف للقدوم وسعى قبل الخروج إلى عرفة
أجزاه وأما من أحرم بالحج من مكة أو من الحرم أو أردف
الحج في الحرم لزمهم أن يطوفوا ويسعوا أما السعي بعد طواف الإفاضة
إذا رجعوا من عرفة فإنهم يمشونه ويرجعون إلى بلدهم
أجزاهم لأن شرط السعي أن يعقبه وهو وقوعه بعد طواف
ويجب الهدي بالتأخير لأهل لهم بالواجب وهو كونه بعده
طواف واجب وتقدم بيان ذلك فإن كان اليوم السابع
من ذي الحجة وهو يوم الزينة أي النابغ إلى المسجد الحرام
وقت الظهر ويقوم على المنبر ملتفتا للبيت على يمين
الداخل فيبدأ الإمام الظهر فإذا فرغ من صلاته يستحب
له أن يخطب خطبة واحدة يأمر فيها بما يريد ويعلمهم فيها
كيفية إحرامهم وكيفية خروجهم إلى منى وما
يفعلونه بها إلى زوال الشمس من يوم عرفة فإذا أفاض يوم
السابع يوم الجمعة فقال ابن جماعة الشافعي في منسكه قال
الشافعية والحنفية يخطب للجمعة ويصليها ثم يخطب هذه

وخطبة مبدأ ظهر السابع بمكة واحدة يأمر فيها بما يريد ويعلمهم كيفية إحرامهم وكيفية خروجهم إلى منى وما يفعلونه بها إلى زوال الشمس من يوم عرفة اهـ

والخطبة سنة على المعتمد القصوى أو على المذهب الأول اهـ

وأرجحها الأصل في المندوبات وهي واحدة كما في الأصل وأيده الرماصي اهـ أمير

وهل خطب صلى الله عليه وسلم على بعير او على المنبر او على التفصيل
او على المنبر اقول اه شب

الخطبة ولم ينقل عن المالكية والحنابلة في ذلك شيء ولم ار لنا فيه نصا ومقتضى المذهب ما قال الشافعية والحنفية
انه تخطب هذه الخطبة بعد الجمعة ولا يكفي خطبة الجمعة
وخطبة بعد ظهر السابع بمكة واحدة يخير بالمناسبة
تنبيه ان خطبة الجمعة قبل الصلاة وهي خطبتان وهذه
الخطبة السنة فيها ان تكون بعد الصلاة وان تكون
واحدة وخطب الحج ثلاث هذه اولها والثانية يوم ع
عرفة والثالثة في ثاني النحر بمني وقد تركوا هذه
في هذه الزمان واختلف هل يجلس في اول هذه الخطب
الثلاثة او لا على قولين ويفتتحن بالتكبير وقيل بفتح
الآت وهي شعار المحرم فان كان
غير محرم بتعين عليه في تخصيل الثامن بسمى يوم التروية لتروي الحج فيه من الماء لعدمه بمنى
المندوب التكبير اه قبل اذان ظهر يتوجه الى منى ويسن كل من اراد الحج التوجه
الى منى من الحجاج ان يتوجها اليها بعد ما يرتفع
اي قصر بوقته المختار بها صلاة الظهر كل على قدر حاله من الفضاء
ولو وافق جمعه عند الجمهور ان المراد بقولهم يدركون بمنى الظهر ان يكون
الا يوم الجمعة لمقيم فتجب عليه
بمكة وخروج المسافر قبل ذلك الوقت المختار ويكره التقدم الى منى قبل يوم التروية
والى عرفة قبل يومها وتقديم الاثقاء الى عرفات
والتراخي في مكة يوم التروية الى اخر النهار
فاذا وصل الى منى نزل فيها حيث شاء وصلى بها الظهر
والعصر والمغرب والعشا والصبح كل صلاة في وقتها
ويسن للحاج كلهم قصر الرباعية بمنى للسنة الا اهل

منى

وندب خروجه يوم التروية اي يوم الثامن لمنى قدر ما يدرك بها الظهر فصر بوقتها
المختار ولو وافق يوم الجمعة فصر الظهر والعصر والمغرب والعشا وندب بياته بها وصلاته
الصبح بها وندب سيره منها لعرفة بعد طلوع الشمس ولا يجاوز ويطن محسر قبله
لانه قهكم منى وندب نزوله بمنزل موضع بعرفة فالامام يعلمهم في خطبته هذه جميع
المندوبات اه

قال خليل واجزأ الوقوف
بمسجد نمرة اي محرفة بالنون
لانه منحرفة بالفا ونسب
لذات النون لانه لو سقط
ما بعده الفعل الذي من
جهة مكة لسقط نمرة
بالنون اه

منى فانه يتمتعون بها ومن خاف خروج وقت الظهر في
الطريق قبل ان يصلها صلاها في الطريق ونزوه مالك
في قصره واتمامه قال سند والاحسن ان يقصر ويسن له
ان يبيت هذه الليلة بمنى فان ترك المبيت بمنى فلا دم عليه
على المشهور وقال الناذي والجزولي عن ابن العربي انه يلزمه
الهدي ولم يحك غيره في سقوط الدم خلافا وهذه الليلة
من الليالي التي يطلب احياؤها فليكثر فيها من الصلاة
والدعاء والذكر والسنة ان لا يخرج من منى حتى تطلع الشمس
وهذه السنة اعني المبيت بمنى ليلة يوم عرفة قد اميتته
عند كثير من الناس فيبقى المحافظة على احيائها فاذا وصل
الى عرفة قبل الزوال فينزل بنمرة فيجمع السنة وقد تركت اليوم
هذه السنة عند اكثر الناس وانما ينزل الناس في موضع الوقوف
فيبقى المحافظة على احيائها ايضا فاذا قرب الزوال اه
قسم [illegible] بعيد مكة بصب الماء وامرار اليد من فمي
يد [illegible] واذا زالت الشمس فليرجع الى مسجد نمرة ويقطع
التلبية [illegible] بعد ذلك على المشهور الا ان يكون
احرم في عرفة [illegible] الزوال فليلبي ح ثم يقطعها لان كل
احرام لا يزول من تلبية وسقايل المشهور لابن الجلاب
انه يقطعها في جمرة العقبة واختاره اللخمي ويستحب للامام
ان يخطب بعد الزوال خطبتين يجلس بينهما ويعلم الناس
فيهما ما يفعلون الى اليوم الثاني بمنى وهذه الخطبة الثانية

قال خليل
وهو معطوف
على ما قبله
اي وندب
الوقوف
بعرفة
الخ اه

وقد تقدم ان الاعلام الذي
معروف ثلاثة فقط
فيه وبقي الثاني ملقوبا
واحد وبقي الثاني ملقوبا
فواحد منها لا يجوز
بيت الله مجاورة هذه
الاعلام قبل الغروب اه
من الشيخ سالم السنهوري

ومن عليه العشا والمغرب وخاف عدم ادراك ركعة من العشا قبل الفجر ان ذهب لعرفة وان صلى فاتته الخ صلى ولو فات لانه فاتر تب على ترك الفعل مقدم على ما ليس كذلك لكنه الذي به الفتوى تقديم الوقوف على الصلاة اهـ

ومن خطب الحج يصلي بالناس الظهر والعصر والسنة الجمع والقصر بعرفة بين الظهر والعصر لجميع الحجاج الا اهل عرفة فانهم هـ يتنفلون بعدها ويوذنون ويقيم لكل صلاة فان فرق بينهما فلا دم عليه على المشهور ويستحب حضور الصلاتين مع الامام ان كان يقصر الصلاتين ويجمع بهما ومن لم يحضر مع الامام جمع وقصر في رحله ولو ترك الحضور لغير عذر ثم يروح الامام والناس في الموقف وعرفة كلها موقف ويستحب له ان يستند الى الهضاب من سفح الجبل وحيث يقف الامام افضل ويستحب له ان يقف بعد جمعه الصلاتين الى المغرب متطهرا متضرعا داعيا مستقبلا راكبا ان امكنه فان لم يكن له دابة فيقف قائما فان تعب جلس وقد ذكر المشهور وقال في المختصر الوقوف الجلوسي افضل من القيام هذا في حق الرجل واما المراة الخ تجد مركوبا تتقعد عليه وتحرم جالسة قال سند وحكم الخنثى المشكل الخ ويتقدم الكلام عليه في حكم اللباس ويكره الصوم عرفة من الزوال الى الغروب ويكره صومه للحاج ويكره الوقوف على جبالها ومقتضى كلامهم استحباب الجبال التي لها جهة من عرفة وجهة من غيرها الخ الجبال التي في وسط عرفة كجبل الرحمة وغاره فلا يكره الوقوف عليها لانها من عرفة ويكره له الوقوف بمسجد عرفة ويستحب له كثرة الذكر والدعاء وحسن التوجه ويجتنب هـ

السجع والاكثار من قول لا اله الا الله وحده لا شريك له له الملك وله الحمد وهو على كل شيء قدير ويصلي على النبي صلى الله عليه وسلم وقد ذكر ابن فرحون في منسكه الاربعين يوما يوصي بها يوم عرفة جمعا من القرآن والسنة وآثار الصحابة ولعله اخذ ذلك من قول الشيخ العلامة ابن القاسم الجذامي رحمه الله في جامع كتابه المسمى بالتدريب في الفقه افضل ما يتعبد به الداعي ما ورد في القرآن من الادعية ثم ما ورد في السنة ثم ما ورد عن الصالحين انتهى والوقوف بعرفة ركن من اركان الحج يجبر عليه حكي الاجماع على ذلك ابن الحاج في مناسكه وغيره الا انه يفوت الحج بفواته ويؤمر بالتحلل بافعال عمرة والقضاء في قابل وهو الركن الثالث من اركان الحج لمن قدم البيع والا فهو الركن الثاني والركنية منه على المذهب هو الوقوف بعرفة في جزء من ليلة النحر فمن خرج من عرفة قبل الغروب ثم لم يعد اليها حتى طلع الفجر يوم النحر فقد فاته الحج فيتحلل منه بافعال وعليه القضاء في قابل والهدي واما وقوفه بها لمن ذهب انه واجب لمن قدر عليه فمن تركه عمدا او نسيانا لزمه الدم على المشهور ومحله من بعد الزوال الى فجر يوم النحر وقف بعد الزوال ودفع قبل الغروب ثم تذكر انه لم يقف قبل الغروب اجزاه ولا هدي عليه على المشهور وبمقابل المشهور يستحب له ان يهدي ومن دفع منها قبل الزوال ونيته الخروج منها قبله ولكنه لم يخرج منها حتي عاين الشمس

تنبيه لا بد من مباشرة الارض او ما اتصل بها كالمسجود عليه فلا يقف في الهودج الخ

قوله الركن الثاني اي الكون فيها على اي وقف او جلس او اضطجع او ركب على ما نقله عج انتهى عدوي اه لا اه

قال الشيخ احمد الزرقاني في شرح المختصر ما نصه وقد اختلف في الوقوف بعرفة هل هو ركن او واجب والاول هو المشهور والثاني هو المذهب وعلى الاول فهو ركن من اركان الحج لا يتم الحج الا به وعلى الثاني فهو واجب من واجباته لا يتم الا به ويجبر بالدم اه

قوله ويكره الصوم الخ ما نصه قال في الشامل ويكره صوم عرفة للحاج اه

قوله ويكره له الوقوف بمسجد عرفة ما نصه قال في الشامل ويكره الوقوف بمسجد عرفة اه

قوله ويجتنب السجع ما نصه قال في الشامل ويجتنب السجع اه

اجزاه وعليه الدم قال سند قال اصحابنا انما وجب عليه
الدم لانه كان نيته الانصراف قبل الغروب قال المصنف
في شرح المختصر فعلى هذا من دفع قبل الغروب من
المحل الذي يقف به الناس لاجل الزحمة ونيته ان يتقدم
للسعة ويقف حتى تغرب الشمس لا يضره ذلك قال ابن
بشير ولو دفع من عرفة قبل الغروب مغلوبا فعليه الجزاء
اذا قولان نقل الاجزا اهل المذهب وثبوته مراعاة لقول
المخالف والقول بالاجزا لمحيي ابن عمر كما اهل الموسم
الموسم ينزلون مانزل بالناس سنة العلوي من هرويه
من عرفة قبل ان يتموا الوقوف انه يجزيهم ولا دم عليهم
فاذا غربت الشمس وتحققت غروبها دفع الامام ويستحب
للناس ان يدفعوا معه بسكينة ووقار واذا وجد فرجة
حرك دابته ويذكر الله في طريقه قال سند ومن دفع
بعد الغروب وقبل الامام اجزاه والافضل ان لا يدفع
قبل الامام قاله في المدونة ومثله في الواضحة
له المرور من خارج الطريق ليجتنب ما يعتاده كثير
من الجهلة وهو ان من لم يخرج من عرفة الا
له فتحصل بذلك المزاحمة العظيمة والضغط الكثير
وربما اسرع بعض الناس بالخروج من عرفة قبل
هم بغير فيذهب يغوث فينبغي ان يخرج من ناحية
اخرى ليسلم من ذلك ويعلم من هذا ان ذلك ليس بشرط

ولا سيما

قال خليل وبلي حضور جزء من عرفة بساعة ليلة النحر
وللمتران نواه اوداخلها قبل الزوال او داخل الحرم
بعاشر فقد الحاج كبطن عرنة وآخذا بمسجدها
ويكره وصلى ولرفقة امر

قال خليل وجمع الحاج العشائين استنانا وقصر المغنا الا اهلها اي المزدلفة فيجوز كمن
وعرفة ايا فعلها يجوز ويغفر غيرهم للسنة وان خرجت اي وقف مع الامام عن لحاق الناس
في سيرهم لمزدلفة فتسقط الشفق يجمع في اي محل كان ولو في غير مزدلفة وهذا ان
تعذر مع الامام وتاخر عنه لعجز بعد او بدابته ولو قال ان وقف مع الامام لكان احسن او
والا يقف معه فكل من الفرضين يصلي لوقته اي في وقته من غير جمع وان قدمنا عليه اي
النزول ليعيد لفقد ولفرضها بعد الشفق اعادها بمحل النزول وهو مزدلفة ندبا
ولا سيما ان كان ممن يقتدى به ويستحب له الحرور من بين وان بمحل العذر فعليه للشفق
المازمين وهما الجبلان اللذان يحد الناس بينهما الى المزدلفة فقوله اعادها اي اعادها
واستحبه بعضهم في الذهاب ايضا الى عرفة ويكره المرور ندبا ان بقي وقته والعشا
من غير بين المازمين ويسن لكل وافق مع الامام ان وجوبا لبطلانها اه
يؤخر المغرب حتى يصل الى المزدلفة فيجمعها مع العشاء
بمحل في الطريق جمعها بعد الشفق ومن لم يتفق معه صلى
كل صلاة لوقتها على المشهور وعن ابن القاسم ان طمع ان
يدرك المزدلفة قبل ثلث الليل اخر فان وصل من وقف
مع الامام الى المزدلفة نزل بها وصلى بها المغرب والعشاء
جمعا ويخير العشا الا اهل مزدلفة فيلزمهم بأدائهن
في اماكنهن ويستحب له حضور الصلاتين بجامع الامام
ان تيسر له ان كان الامام ممن يجمع الصلاتين ويقصر
العشاء والا جمعهما في رحله ويستحب له المبادرة بالصلاة
الصلاة [illegible] وصول محل العشاء وحط رحله قال مالك
[illegible] الحمل الخفيف قبل الصلاة واما الحامل
[illegible] ينتظر الا بعد الصلاتين الا ان يكون عشاؤهم
خفيفا فلا بأس به بعد صلاة المغرب وقبل العشاء
ويخير الباقي ولم يختلف اهل المذهب في النزول بمزدلفة
انه فضيلة بوجه والمشهور عندهم انه واجب يجبر بالدم وهو
الاصح عند الشافعية والحنابلة وقال الحنفية انه سنة
لا دم في تركه وهو مقابل المشهور وعندنا وقال خمسة

فلو خالف فاتموا به
الثواب عليه الشفق
قبله وصوله لمزدلفة
واخرها ابيار ولا شيء
عليه اه شيخنا

ويكره وصلها قبل محله
الذي هو النزول
اعادها ندبا
لمزدلفة
ان تيسر
اه

فيجمع ان صحبه لا بان
يتوقع ان وقف
ولا يشتغل بما يفوتها اه
شيخنا

ونوب بياته بها اي بمزدلفة واما النزول بها بقدر حط الرحل
فان تخلف بالفعل فواجب يجبر بالدم ولذا قال فان لم ينزل
بقدر حط الرحال حتى طلع الفجر فالدم واجب عليه الا لعذر
وندب ان قال من مزدلفة بعد صلاة الصبح مغلسا اي محالا
كونه متلبسا بغلس اي قبل طلوع الفجر وندب وقوفه
بالمشعر الحرام بفتح الميم ويدعو لنفسه والمسلمين اه
من التابعين وهم علقمة والاسود والشعبي والنخعي والحسن
البصري انه ركن وهو وجه في عند الشافعية وعلى
المشهور من انه واجب يجبر بالدم فان لم ينزل فيها بالكلية
فعليه الدم على المشهور ولا يأتي في النزول اناخة البعير
ال لابد من حط الرحل والجلوس بساعة قال سند النزول
الواجب حط الرحل لا الجلوس ساعة من الليل ويستحب
ان يبيت بها الى الفجر ورخص له في تقديم ضعفة اهله
الى منى ويستحب احياء هذه الليلة بالعبادة وكثرة الدعاء
والذكر فيها فاذا طلع الفجر فيستحب له ان يصلي بمزدلفة
الصبح في اول وقتها ان يرتحل الرائي صلاة مغلسا فيقف
بالمشعر الحرام الى الاسفار هكذا قال الشيخ في مختصره ونحوه
لابن الحاجب قال في التوضيح وظاهر جواز الدفع قبل
الوقوف الى الاسفار ونحوه في الموازية وقال
في المدونة لا يقف احد بالمشعر الحرام
الاسفار ولكن يدفعون قبل ذلك
له ان يستقبل القبلة في وقوفه
وان يكبر ويثني على الله تعالى
ويدعو لنفسه ولمن
الى الاسفار في الموازية والمختصر او قبيل
في المدونة ولا وقوف عند المشعر قبل صلاة الصبح
يعني رخص في عدم بياتهم
ليلة النحر بمزدلفة ليرموا
ليلا للمبيات في منى وليس مراده
انهم يفيضون قبل الفجر
بالكلية لما تقدم من قوله ان لم يقف
فالدم اه
بعد
ولا فرق بين نزوله
اول الليل او وسطه او
اخرا وان تركه لعذر
فلا شيء عليه على الاشهر

قال خليل وغير صيد محرمتها ما فيه وسيأتي
الواجب فيهما وكره طيب لفداء في فعله وهذا
هو المتحمل الاصغر وندب تكبيره مع كل حصاة
تكبيرة واحدة وندب تتابعها اي تتابع الرمي
بالحصيات في جمع الجمار ولفظها اي لفظ الحصيات
الجمار تتابعا لا تعقيبة
فلا فيكره ان يأخذ حجرا
بكسره ويلفظها اي
يحذف الا الجمرة
العقبة فيندب
لفظها اي
مزدلفة اه

بعد الفجر وقبل ان يصلي الصبح فهو كمن لم يقف ويكره التأخير
في المشعر الى بعد الاسفار والى الاسفار على ما قاله في المدونة
والمشعر اسم للمبنى الذي بمزدلفة ويطلق على جميعها ومزدلفة
كلها موقوف والوقوف بالمشعر مما اختلف اهل المذهب وغيرهم
في ركنيته والمشهور من المذهب انه مستحب لا يجب بتركه
شيء وبه قال الشافعية والحنابلة وذهب ابن الماجشون
وابو عبيدة من اصحابنا الى انه ركن ويفوت الحج بتركه
قول التابعي وعلقمة والنخعي وحكي بعضهم عن ابن الماجشون
في ذلك قولين وذهب ابو حنيفة الى انه واجب يجبر بدم ويستحب
لمن يبيت بها ان يبيت بها مع المزدلفة ان كان معه هدي وان
يقف به معه بالمشعر وان يلتقط سبع حصيات من المزدلفة
ليرمي بها جمرة العقبة واما بقية الجمار فالليلة قبلها من
اي حيث شاء منها او غيرها ويستحب لمن يدفع
وان تحرك دابته ببطن محسر وهو
الماشي فرشيه فيه واستحبه
فاذا وصل الى منى فيستحب له
وهي على طرف منى من جهة مكة فيرمي
منها حصى على هيئة من ركبها ومثل الات
يكون
اذي الناس فيحدر حله ويأتي
اليها وهذا لمن وصل بعد طلوع الشمس وان وصل قبلها
طلوعها فيستحب له ان لا يرميها حتى تطلع الشمس

قال لا اعلم
وقوله للمختص احترام
على البدلية
منتصبا
بلا اعتماد اه
وفي بناقي معوله
فراجع
فراجع سهاتي
فيه

وندب رميه الضعفة اي
جمرتها قبل وصول منى
وان ركبا فلا يعجل حتى ينزل اه
وان ركبا فلا يعجل حتى ينزل اه
وندب الرمي بعد
وقت

بكره لانه طلوع الشمس
فهو كمن

الضعفة اي ضعاف النساء
والصبيان فما المرض
ونحوه اه دردير

قال الخليل

ويرمي كل يوم بعد يوم النحر الجمار الثلاثة
كل واحدة بسبع حصيات يبدأ بالتي
تلي مسجد منى ثم الوسطى التي في السوق قبل
وضم بالفتحة لجملة الحصيات سبعون
لغير المتعجل وتسعة وار بعون
المتعجل اهـ
ويستحب له ان يستقبلها حالة الرمي ومحل هذه
مكة غير بستان ثم يرميها بسبع حصيات فاذا رمى
من الطريق العليا في اصل العقبة
الله ويستحب له ان يرمي بمثل حصى الخذف
يكبر مع كل حصاة وان ينصرف بعد رميها من اعلاها
وكذا يفعل في رميها في بقية الايام وشرط صحة الرمي
في هذا اليوم وفيما بعده ان يكون بعد نصف ليلة
وان يكون رميا فلم يجز وضع الحصاة على الجمرة
وان يكون الرمي على الجمرة والجمرة
وليس المراد بالجمرة البناء الشائع
فيه رفع الحصاة اجزاه وان وقفت
خلاف المتأخرين والظاهر الاجزاء وان تدحرجت الحصاة
قدر خلق الخذف ويستحب ما لك ان
الخذف قيد لانه ابرأ للزمة فان
والكبير يجزي عن الكراهة ويستحب الرمي في هذا
اليوم وفيما بعده ان يكون بالاهم فالاهم فالفضلة وان
يكون باليد اليمنى الا ان يكون اعسر لا يحسن الرمي
باليمنى وان يكون الحصى ظاهرا وان يلتقطه ولا يكسر
ويكره ان يرمي في هذا اليوم وفيما بعده بحصى رمي به او بجمرة
او بكسر ولم يلتقطه او بحصى قذر رمي به او بجمرة

فان رمى السبع دفعة واحدة
اجزته بواحدة اهـ اذي
فرمى كل واحدة بسبع واجب اهـ

قال خليل الا مذنبا وطهر قبل بعود حلاله بالعقبة ليلها بال بحشبرا
وجوبا لا نسكا لا بحلاق الا بالتحلل الاكبر وهو طواف الافاضة ويحصل
وكره له الحلق لانه حصل له التحلل الاصغر برمي جمرة العقبة اهـ

كبير كما تقدم فاذا رمى جمرة العقبة في يوم النحر فقد حصل
له التحلل الاول وحل له كل شيء منعه منه الاحرام الا النساء
وعقد النكاح والصيد فيحتاج عليها على جملة
فيه رجوع الكراهة
الرمي هو التحلل الاصغر كما حصل له التحلل الاول
ورمي جمرة العقبة مما اتفق فيه اهل المذاهب
ظهر هو فكان واجبا يوم والمشهور من المذهب
انه واجب يجبر بدم وبه قال الحنفية
الرمي ولم يرمها حتى فاته الرمي وامر بالتحلل بما
فعال جمرة والمشهور في قابل وحكى الواقدي عن مالك
نحوه وبه قال ابن حنبل الشافعية ثم يرجع الى مكة
فيطوف طواف الافاضة ان كان معه هدي واجبا
كان او تطوعا فان كان محرما بحج او عمرة ان كان
مراهقا بحج قال ابن حبيب وسحنون كلما استحب ذلك
عند الجمرة الاولى ويستحب ان يذبح ذلك بيده ان كان
حاضرا والا يكفيه ذلك ويكره له ان يستنيب غيره في ذلك
كما تقدم بيانه في رمي الجمرة ويستحب له
تاخير حلقه الى رمي جمرة العقبة فان قدمه قبل ذلك عليه

ويحل الرمي بغير ما ذكر في غير هذا اليوم
بشرط ان لا يرمي ليلا ان لا عذر
بمنى يبيح المبيت وجوب الدم بمنى
عند استيفاء الشروط

على المشهور وان ينحره بمنى ان استمر فى الشروط المتقدمة
وهو ان يكون الهدي ساقه فى حج ووقف به هو او نائبه
بعرفة حيا من الليل ولم يخرج ايام النحر وهى الثلاثة
الايام الاول فان فقد شرطا من هذه الشروط تعين النحر
بمكة ان كان جمعا فيه بين الحل والحرم والا فلو نحر بمنى جمعا
فيه بين الحل والحرم والا فقولان ان ينحره بما عدا المزدلفة ان
امكنه والا فحيث احب كما تقدم فى نحر هدي العمرة ويفرق
لمان ينحره قبل الزوال من يوم النحر ولا يجزيه
قبل الحلق فان حلق قبل النحر فعليه فدية على المشهور
فان فعل هديه فيستحب ان يؤخر الحلق للزوال حتى ينحر
بحره فيتبع الحلق بعد النحر وان يتحلل على زوال بعد
هديه وان يأكل بعضه ويتصدق بالبعض الى اخر
او ناب عنه من يوقف الهدي مما يجوز له اكله ويكره له ان يأكله كله وان
التجار بجزيرة الليل للبيع فلا يلزم منه ذبح ولا فرق فى ذلك بين الهدي الواجب
يكفى اذا اشتراه مذبوحا بصفة والتلوع ثم يحلق راسه حينما ويقصر على الحلق المتقدم
عرفه نعم اذا اشتراه مذبوحا بغير صفة فلا يجزيه ويجزيه له ابتاعه مذبوحا
اسرهم بالوقوف ليلا بها كفى لا وان يكون عند جمرة العقبة وان يحلق الرجل ولا يقصر
منهم نابوت حينئذ عنه بايام وان يفعل فيه جميع ما تقدم اشتراطه فى دخول
الحرم وهذا اشارة للشرط الثالث الحرم وهذا اشارة للشرط الثالث
اى وكان النحر بايامه والا بات وان لم يختلفوا اهل المذهب فى الحلاق انه ليس بركن وانه
انتفت هذه الشروط او واجب يجبر بدم قان اخره حتى خرجت ايام التشريق
لنفسها ما لم يقف به بعرفة يلزمه الدم على المشهور وان اخره حتى فات او جميع
او لم يقف فى ايام النحر بعرفة من الليل
او هرمت ايام النحر بمكة اى بخلاف الفدية فلا يجزى
فى غير ما لا يجزى به فيها فلا بد فيها من شرطه
فتجزم ما لم تجعل هديا فان لم تجعل هديا فاسرقت فى العمرة
سه الهدايا ما نحر ليلا بخلاف الفدية ان لم تجعل هديا فاسرقت فى العمرة
لبلده
ان تقتنص فيها او فى احد حرمان بحلها ثم احرم الرقعة بعمرة اه
قبله وطء هدى

لبلده لزمه الهدي ووقته فعله بعد رمي جمرة العقبة
وبعد النحر والذبح فان قدمه على رمي جمرة العقبة لزمه هـ
مالك ينجزان قدمه على النحر والذبح اجزاه ولا شيء عليه
على المشهور ثم يأتي مكة لطواف الافاضة والسعي بعده
ان لم يكن قدم السعي وكره مالك ان يسعى طواف الزيادة
لو فعل فعله بعد رمي جمرة العقبة وقبل النحر فقولان
الجلاب فان قدم الافاضة على رمي جمرة العقبة اجزاه ولزمه
الهدي على المشهور وخالف المشهور الجزيه ويعيد
الافاضة وعلى المشهور لو اعاد الافاضة بعد الرمي فقال
المتيطي في الاعادة في حكم المختصر مقتضى كلام
ان الاستدامة عند الرمي وهو الظاهر قال المبشر
احب الي ان يعيد الافاضة قال سند وان يعيد احب
لانه اخرجها هو بوجوب الخروج من الجلاب انتهى وان قدم
الافاضة على النحر والحلق او عليهما معا اجزاه ولا
شيء عليه ويستحب له ان يأتي مكة لطواف الافاضة الذي
الحلق ليوم النحر ليفعله وان يرجع الى منى ليبادر
بفعله وان يغتسل لمعجل ما قاله ابن الجلاب وان يطوف
في ثوبي احرامه وخلعت شروط الطواف وسننها
ومكروهاتها ثم يطوف ثم يصلي ركعتي الطواف ويتوضأ بينهما
الوجوب كما تقدم انه الظاهر من الاقوال الثلاثة ثم
يسعى سبعة اشواط كما تقدم ان لم يكن سعى بعد طواف

قال الامير
ووجب تأخيره للحلق والافاضة
عن الرمي فتقدم احدهما
يوجب دما اه
قال الجليل
وتقدم الحلق والافاضة
على الرمي الا ان حلق و
لغير اه
المعتمد ان تاخير ايام
الرمي اي لانه لنفلا
يقتضي وجوب الهدي
ولو مخيما على التخيير
هو ركن لكنه كالركن
بالكلب الدردير

وقال الشرخشي كما في البابرتي ظاهره ولو كانت طاهرة وليست طاهرة قريبة
ولو كانت الجنابة فاقد الطهورين يريد او وجد ما يكفي احدهما قال
الكتوسي ولا يقيد المطرز بوجود احدهما كطواف الافاضة ومرسبا
يفهم من الحدث ان المراد بالطهر طهر الحقيقة او غلبة ابامني اهـ شب

المقدوم وان سعى بعده لم يعده وتقدم من شروط السعي
ايضا وسننه وتكره ذهابه ويدخل وقت طواف الافاضة
بطلوع الفجر من يوم النحر ويمتد في الثلاثة الاشواط الاول
منه ان يسعى بعده لان ذلك مستحب كما تقدم وسببه
قدوم السعي فاذا برح وطواف الافاضة هو النسك الثاني
ويسمى النسك الاكبر وحكمه حل له كل شيء حتى النساء
الاحرام الا كما مر حلق والا فهو ممنوع من الحاج فانه
جامع فعليه الدم وفي حكمه قدوم السعي
فيتمام السعي حل له كل شيء
الرابع من اركان الحج في
القدوم وهو اخر
هو الركن الرابع في
في اصل هذا الكتاب
الافاضة مجمع على فضله مكتوب
الحاج الى منا مكة وغيره
الا بفعله فلو سار الى
الى مكة ليفعله بالتوفيق وقال في شرح
فان ترك منه شوطا او بعض شوط رجع له من
بلده ونقل نصوص اهل المذهب في ذلك
تنبيه حكاية ابن الحاج وغيره
ركنيته يعتوت به انه ركن من حيث
قال

فتاوى من الاسلام اقول حديث ان الحاج قرن كل عام
يكفيه سنة الى ان ينقصوا كموضع الملا يكفي
ولا يزال يزداد حتى يبلغ الف الف وخمسمائة فاذا يزداد الى الكمال

ع التفصيل فتحصل خلاف المذهب ان الركن هو جملة الاشواط
الاربعة وان الثلاثة الباقية واجبة بجابر بالدم اشهر
والى خلاف المذهب اشار المصنف بقوله اعلم ان تركه
بقوله ايضا قبله وطواف الافاضة يجبر جبرا تاما
وتكثيره فقط بقوله والاكثر السعي
على سعي العمرة ان السعي
وطاريه وان المعروف من المذهب ان ركن من
لتركه او تركه شوطا. او مثقال لتوفيق الى مكة
ليفعله وارسار الى اقصى المشرق والمغرب لم يلزمه
وتسميته اركانا يكتب سعي ليستفيد له قد يجاب بان المراد
الى سعي بعد الخروج بالحج فاخير ليدرك بعد الثلاثة

الا افضل له ان يعجل الظهر بمنى ان امكنه والا اقامة بمنى في هذا
اليوم وفي بقية الايام حتى يفرغ من جمرة مسجد الخيف وهي اسفل من
الاقامة بمكة والمبيت بمنى واجب ثلاث ليال لمن لم يتعجل
بنفر وليلتين للمتعجل فان ترك المبيت بها جل ليلة
فعليه الدم على المشهور وان ترك ليلة كاملة فاكثر لزمه
الدم بالاتفاق ويشترط في المبيت بها ان يكون قرب جمرة العقبة
فمن بات دونها فكانه لم يبت بمنى ويستحب المبيت
عن الرعاة ويرخص لهم في تاخير رمي الجمار في اليوم الثاني فله
ان يرموا في يوم النحر فلهم ان يذهبوا ويأتوا في اليوم الثا
لثة فيرمون اليوم الثاني ثم اليوم الثالث ولا دم عليهم
ويستحب المبيت فيها ايضا ومن السنة ان يكبر
الشمس من اليوم الثاني او تحقق الزوال فيستحب له ان
يذهب قبل صلاة الظهر شيئا متوضئا ويستحب
بضم الفين لرمي الجمار ويأخذ منه احد وسبعين
حصاة فيبدء بالجمرة الاولى وهي التي تلي مسجد منى
وهو مسجد الخيف فيرميها بسبع حصيات ويستحب له
ان يرميها من جهة مسجد الخيف وهو مستقبلهم
طريق مكة وان يكبر مع كل حصاة وان يوالي بين
رمي الحصيات وان يتقدم بعد الرمي امامها فيقف
مستقبل القبلة ثم يدعو بقدر قراءة سورة البقرة با
سراع ثم يأتي الجمرة الوسطى ويرميها بسبع حصيات

ويسجز

ولا يتعدد الدم بتعدد الترك
ولا باثم ذو الضرورة اه

ويرمي كل يوم ثلاثة وضع با
لعقبة منها الزوال للغروب
اه

قال امير
ويندب وقوفها للاولين
مستقلا وما خلفه وتيا
سرة في الثانية اه قال العلقمي
فان رمى حتى فيما احتمل
بالحصى الاول اه

ويستحب له ايضا ان يكبر مع كل حصاة وان يوالي بين رمي
الحصيات ولا يفرق عند جمرة العقبة الا ان سوء الضرر فيفرق بقدر
لا يضر في الذي يرميها على الاربع ليلة يقف على الذي
يأتي الرمي ويستحب ان يقصر من رميها او من حجرة
الرمي لمن فعله ان يستنيب من يرمي عنه ويستحب له
ان استناب ان يتحرى وقت رمي المنوب عنه لكبره
وقته وقوفه للدعاء عنه ليرمي عنه في ايام منى اذا
ما رمى عنه وعليه الهدي اذا لم يعد فرمى الاول
سلم الحسن الرمي الذي رمى عنه فان الهدي عليه ويستحب
لمن يرمي عن غيره ان يرمي اولا عن نفسه ثم يرمي
عن نائبه عنه فان رمى جمرة بتمامها اولا عن
نفسه ثم رماها عن نائبه عنه او العكس اجزأه ولم يرض
حصاة عن نفسه وحصاة عنه اجزاه ايضا واستدان للرمي
بينه وبين من ناب عنه في الحصاة الواحدة ثم الحق من والاه
منهما ويستحب ايضا لمن ناب ان يلحق للجمرة اخيرة التي
عنه على الاصح ثم يرجع الى منى فيبيت الظهر والعشر
ويتبع الصلوات وكل صلاة في وقتها ويخص الى ما فيه
جميع الحاج بمنى الا اهل سقاية ويستحب التكبير دبر الصلوات
من صلاة الظهر من يوم النحر الى صلاة الصبح من يوم
الرابع عشر المشهور وقيل الى صلاة الظهر منه والتكبير
الله اكبر الله اكبر لا اله الا الله والله اكبر الله اكبر ولله الحمد ويجوز
ان يزيد الحاج وقت التعجيل
الجمرة بعد صلاته
ويقطعها بالصلاة
وانا بعد اه

قال صلات سبعين لتوفر
المشروع وسعة الوقت
اه

وان اخر الرمي حتى فاته ورماه بعد ايام التشريق
ليلا او نهارا فعليه دم لتاخيره عن وقته المحدود
اه

باب من رمى جمرة العقبة فجعل البيت عن يساره ثم ابراهيم عن عبد الرحمن بن يزيد انه رأى عبد الله بن مسعود رضي الله عنه اتى جمرة العقبة الكبرى فجعل البيت عن يساره ومنى عن يمينه ثم قال هذا مقام الذي انزلت عليه سورة البقرة اي عند النبي صلى الله عليه وسلم وهذا الحديث يدل على ان رمي يوم النحر ايام التشريق في وقتها وفي اعتبار جمرة العقبة عن الجمرتين الاخريين بما يعتبر منها اذا رمى بها يوم النحر وان لا يقف عندها وترمي ضحى ومن اسفلها استحبابا وقد لا تتفاوت حينئذ رمي ليومه فانه يأتي بما نسبة وما بعده في يومه ويعيد ما هو في يومه استدراكا لفضيلة الترتيب ولا يعيد ما خرج وقته سهوا في الصلاة ويجب الهدي بالتأخير الى وقت القضاء على المشهور ويسير للامام وثاني النحر يأتي الى مسجد منى فيصلي بالناس الظهر ويستحب له ان يخطب بعدها خطبة واحدة بالمحلة التي في اليوم السابع ويعلم فيها بقية افعال الحج وحكم التعجيل والنزول بالمحصب ويستحب للحاج حضور هذه الخطبة وهي الثالثة من خطب الحج وهي اخرها وقد تركت من مرة فاذا زالت الشمس في اليوم الثالث رمى الجمار الثلاث بعد الزوال قبل صلاة الظهر بحصى الخذف فان شاء ان يتعجل الى مكة فله ذلك ولو كان مكيا على المشهور لكن يستحب لامام الحاج ان لا يتعجل وكذا من لا ضرورة له عليه في التأخير فمن تعجل سقط عنه المبيت في الليالي الرابع ورمي يومها فان كان معه صبي أعده لذلك اليوم لرميه او دفعه لمن يرمي عنه قال سند وهو انما يرمي عنه اذا عجز عن الرمي بنفسه ولم يجد من يستنيبه ممن يرمي عن نفسه لا يعرف له اصل ولم يثبت لو جاز او العمد ومع ما يفعله الناس من دفعه لا يعرف له اصل ولم يثبت لو جاز او العمد ومع فيه الزور ونقل الناذري عن مناسك مكي انه يدفنه حيث يقف وهو غريب وقال في التوضيح وكرر بعض اصحابنا انه وقفة وحده ان البعض يدفنه وليس بمعروف انتهى ويشترط في رمي التعجيل ان يخرج من منى قبل غروب الشمس من اليوم

ثم قال هذا مقام الذي انزلت عليه سورة البقرة اي عند النبي صلى الله عليه وسلم

ثم رمى

ثم رمى

ثم رمى

الثالث فان عجزت قبل ان يجاوز جمرة العقبة لزمه المبيت
بمنى ورميه اليوم الرابع ومن افاض الى مكة وليس قصده
التعجيل ثم بدا له بمكة قبل الغروب ان يتعجل فله ذلك
مالم تغب عليه الشمس بمكة ولو رجع الى منى ثم بدا له قبل
الغروب ان يتعجل فله ذلك قال سند قال في الموازية ومن
تعجل فاتى مكة فافاض وانصرف فكان مبيته على منى فلم
ينفر منها حتى غابت الشمس فلينفر ولا ينفره ورواه
ابن القاسم في العتبية يريد ان هذا قد نزخص بالتعجيل
فلا يلزمه بعده مقام وهكذا الوتس شيئا بمنى فرجع
اليها بعد ما انفصل عنها لم يلزمه المقام بها ولو سر
في سيره عليها فبات بارضها حتى اصبح لم يلزمه الرمي
لانه لم يلزمه البيتوتة بها انتهى فاذا زالت الشمس
في اليوم الرابع رمى الجمار الثلاث كما تقدم ثم ينفر
من منى وآخر الظهر الى الابطح فاذا وصل الى الابطح وهو
المحصب فيستحب له ان ينزل به ولا يدخل مكة حتى
يصلي به الظهر والعصر والمغرب والعشاء ويقصر
الرباعية على القول الذي رجع اليه مالك وما خاف فوت
وقته من الصلوات قبل الوصول الى الابطح فليصلها حيث
ادركته ويقصر الرباعية والنزول بالابطح انما شرع
به من اراد المقتدي به فلا يشرع لغير المتعجل ووسع مالك لمن لا يقتدي به في تركه
ترخص لم في تركه الا ان النزول به انما يستحب اذا كان اليوم الرابع غير جمعة
ويوافق نفره يوم الجمعة فانه يدخل مكة ليصلي الجمعة بها اهـ

ورخص تركه التحصيب
اي النزول بالمحصب ليلة
الرابع عشر لغير مقتدى
به مما المقتدى به فلا
يترخص له في تركه الا
والنزول به انما يستحب
ويوافق نفره يوم الجمعة

واما

واما اذا كان اليوم الرابع يوم الجمعة فيستحب للامام ان
لا يقيم بالمحصب بل يدخل مكة ليصلي الجمعة باهل مكة
فاذا صليت العشا فالمتعجل مكة وقد تم حجه اكثرت ان يطل او اقل
الطواف مع اقامته ومن شرب ماء زمزم والوضوء به
والغسل وان غسله عند ولا يلزم الصلاة في الجماعة الاولى
كما تقدم بيانه عند الخواص في الطواف القدوم ويستحب
دخول البيت الشريف من غير تقييد بنهار ولا ليل
والتفضل فيه والتذلل اليه لما ورد في ذلك من الاثار والافضل
ذلك بالحاج بل ذلك مستحب له ولغيره ويكره رمي البيت
او على ظهره بفعل او خيف طاهرين وبين لمن احرم بنا
الحج بمجرد ان يخرج الى الجعرانة او التنعيم فيحرم بعمرة
ثم يدخل الى مكة فيطوف ويسعى ويحلق كما تقدم ويستحب
للمراة ان تعتمر بعد فراغها من قرائتها اذا كانت احرمت
اولا بعمرة فحاضت الغوات فاذا طهرت عليها الخ قال في
المدونة وغيرها فمن ارادا المقام بمكة المشرفة قبل يشرع
في حجة طواف الوداع لانه ليس من شروطه تبان له ان
يكون في احد المسكين وانما هو مشروع لكل من خرج
من مكة فاذا عزم على الخروج منها فليكن آخر عهده به
الطواف بالبيت ويسمى طواف الوداع وطواف الصدر وعدة
المسلم في اصل هذا المسند من المسند وهو نقل الشيخ
ابن ابي زيد ابي رسالته وعده الشيخ خليل في مختصره من

وطواف العمرة كطواف
الافاضة قاله الوالد

قال عبق بجزم
المصنف على واحد منها
وفي ح وتبعه مرجحة الثاني اهـ

وقول المصنف ولا يرمل ولا يضطبع
فيه نظر والظاهر انه يرمل ويضطبع
فيه لان الرمل والاضطباع انما
شرعا في الطواف الذي يعقبه السعي
وهذا كذلك اهـ

المستحبات وهو في المدونة قال ابن عرفة ويرجع له مذهبه
ان لم يبعد ولم يحول متاعه اكثر من المغرب وان بعد ان يرجع
ما لم تخف فوات اصحابه او يبعد كثيرا وفيها ان رجع له من
مر الظهران ومر به الشيخ من بلغ مر الظهران لم يرجع
له انتهى وان اشتغل بشغل خفيف من بيع او شراء او
تحميل لم يبطل وان اقام يوما او يومين لوجع اصابه وان
حاضت المرأة قبله سافرت وان حاضت قبل طواف الافاضة
انتظرتها تطهر وتطوف الكثير بينهما وبين كثير بينهما
في هذا الزمان للخوف فان ماتت أو أتت فليس عليها الكثير
والولي حتى تطهر وتحبس لها الرفقة نحو اليومين فان
زاد على ذلك ذلك واما النفاس فسوى في المختصر بينه
وبين الحيض وهو مذهب المدونة وسواء كانت حاملا حين عقد
الكرا انها حامل او لم يعلم وسواء كانت حاملا حين عقد
الكرا او حملت بعده وروي في المواثرية عن مالك انه
لا يحبس في النفاس لانه يقول لم اعلم انها حامل واما
الحيض فلا يحلم له فيه لانه من شأن النساء ونزاله في
التوضيح والمواق الوزاع مشروعة لكل من خرج من مكة
من مكي او غيره قدم حجا او تجارة ان خرج لمكان بعيد
سواء كانت نيته العود اولا واما ان خرج لمكان قريب
فان كانت نيته العود فلا وزاع عليه كمن خرج ليعتمر
من الجعرانة او التنعيم قال سند او خرج الى شيء من المنازل

وفي قبيح الكرا ان سكنت بمكة الغزوية
وحزما ان سكنها والا رجعت
ليلدها وهي على اطرافها ثم
تعود في القابل للاطافة ثانية
اهـ دماميني

الرعاية للمحاسبي بهامش المرداع

اللهم اني قصدت حج بيتك راغبا العمرة ومعرفة وطلب
فيما قضيت على أنك تطلقني
ووفاني بنفقة فان تحبسني
ومرضوا يا الله تحبوني ولا تحبب
الغزوية لا تفضل
بالجعرانة التنعيم
المسلم في شرح المختصر
فالظاهر انه يطوف للوداع
ويستحب له الوقوف
المدونة قال
بالظلام ثم استقبل الحج
الى بلدك فقد قضى الله عنك
من اين باب الحزورة ان من باب
المسجد وقال
الغاسي المالكي في
قال ابن
المسجد وقال
وخرج من باب
وباب بني
حسنة
وباب البريد
مسافر
ابن حبيب
وخرج الى
سهم

باب بني سهم اومن باب زيارة ابراهيم اومن باب المزورة
انتهى كلام الفاسي والناس يخرجون الان من باب المزورة
قال ولا يعود الى مكة المشرفة لان النبي صلى الله عليه وسلم
لما خرج في حجة الوداع كان خروجه منها غير صورة خروجه
الى المدينة المشرفة فعاد الى مكة وخروجه من باب المعلى لان
في حجة الوداع وما في السنة التي تليها صلى الله عليه
وسلم فاذا خرج لا يرجع القهقرا في خروجه من المسجد لان
ذلك بدعة عند المالكية واستحب ذلك بعض العلماء من
الشافعية والحنفية فاذا خرج من مكة فان كان خروجه من
جهة طريق المدينة كما هلها واهل مصر والشام واهل
بعض المغرب ونحوهم فيستحب له ان يخرج من كداء بفتح
الكاف والقصر ويستحب له ان يكبر في ثنيته من الحجون
على كل شرف وان يقول لا اله الا الله وحده لا شريك له له
الملك وله الحمد وهو على كل شيء قدير ايبون تائبون
عابدون ساجدون لربنا حامدون صدق الله وعده
ونصر عبده وهزم الاحزاب وحده قال ابن وهب في سماه
سكه يقول ذلك ثلاثة ايام حتى يخرج من اراضي تهامة

فصل يتحصل مما تقدم ان الافعال الواقعة في الحج
والعمرة اما ركنية وواجبات وسنن ومستحبات ومكروهات
لا يلزم بتركها الا الاستغفار وممنوعات مفسدة ومحرمات
مخيرة ومكروهات وجايزات ويتحصل ايضا ان جملة
اركان

اركان الحج المستحاثة اذا اجمع عليها والتي لم يذكرها سبعة
منها ثلاثة يجمع عليها وكثير منها ذهبي الاحرام والوقوف بعرفة
وطواف الافاضة وهي عند الثلاثة والراجح طهارة الحدث
الراجح عند الحنفية كما تقدم وثلاثة مختلف في ركنيتها الوقت
المذهب وطواف الصدر والسعي الاول بالمشعر الحرام وزاد بعض
جماعة الحنفية واحدا مختلفا في ركنيته في المذهب الحلق
المذهب على خلاف في ركنيته وهو على الراجح والثاني مختلف
في ركنيتها خارج المذهب فتحقق بالمذهب على هذا ركنيتها
وهما النزول بالمزدلفة والحلاق والمذموم مختلف في استمراره الثالثة
وحكم من ترك شيئا منها وتحصل فيما ان جملة اركان الحج
الكل لا تجبر بالدم على المشهور من المذاهب اربعة الاحرام
والوقوف بعرفة وطواف الافاضة بالاتفاق اهل المذاهب
والسعي على المشهور من

الاول استحب بعض المتاخرين ان يشرع بهذه الاشياهد
المختلف في ركنيتها الركنية يخرج من الخلاف في الشارع
الى ذمة الشيخ في شرح الرسالة وايضا
ثمانية نواقص الواجب اكثر من ثلاثين غير هذا فاني اختلفت
عبارة اهل المذهب في تعديد الاركان المذكورة فتتبع
من بعضها ان تاركها تعدم ومنهم من يسميها فرضا وبعضهم
اركانا غير مجبورة ومنهم من يسميها فرضا وصار بعضهم
راجع الى خلاف في العبارة فتحصل ايضا ان جملة

واجباته التي تجبر بالدم المتفق عليها والمختلف فيها اثنا
واربعون خصلة منها اثنتى عشر اتفق اهل المذهب على
لزوم الدم فيها واربعة عشر [illegible] اهل المذهب
اختلف فيها والمشهور لزوم الدم وستة عشر اختلف
فيها ايضا والمشهور عدم اللزوم فالاثنى عشر المتفق
على لزوم الدم فيها هي الاحرام بعد مجاوزة الميقات
لمريد النسك اذا لم يرجع بعد الاحرام الى الميقات وترك
التلبية من اول الاحرام الى اخره وظاهر كلام ابن الحاجب
ان في ذلك خلافا وليس بمعروف كما تقدم بيانه وترك وقوف
الطواف حتى يبعد عن مكة ومنه من انتقض وضوءه
قبل فعلهما فتوضأ وفعلهما ولم يعد الطواف نسيانا
او جهلا حتى بعد عن مكة فان ذلك بمنزلة تركهما وترك
رمي الجمار كلها او حصاة منها حتى تمضي ايام الرمي وترك
المبيت بمنى ليلة كاملة فاكثر من الليالي الرمي وترك
الملاق حتى يرجع لبلده او يطول وتاخير طواف الافاضة
او السعي او هما معا الى المحرم وترك البداءة بالحجر الاسود
في الطواف ولم يعده حتى خرج من مكة وتباعد والرقع
من عرفة نهارا قبل الغروب ولم يخرج منها الا بعد
الغروب والتفريق بين الطواف والسعي بالزمن الطويل
ولم يعاوده حتى بعد عن مكة وايقاع السعي بعد طواف
غير واجب ولم يعاوده حتى بعد عن مكة ومنه من احرم
من

من مكة او الحرم وطاف وسعى قبل خروجه ولم يعاوده بعد رجوعه
من عرفة حتى بعد عن مكة وان كان ابن الحاجب حكى فيه قولا
شاذا بسقوط الدم فقد تقدم عن ابن عرفة انه قال لا نعرفه
الا من تخريج التونسي والتفريق بين اجزاء السعي بالزمن
الطويل ولم يعاوده حتى تباعد على ما قاله ابن الحاجب كما
تقدم والاربعة عشر المختلف فيها والمشهور لزوم الدم وهي ترك
الاحرام بعد مجاوزة الميقات لمريد النسك اذا رجع بعد الا
حرم من الميقات وترك التلبية في اول الاحرام حتى يطول
او [illegible] الاحرام [illegible] تركهما في بقيته على ما شهره ابن
[illegible] دم الشيخ خليل سقوط الدم في هذا
[illegible] سوم من غير عذر ولا شبات حتى تخرج
[illegible] منه ان [illegible] بعد احرامه من الميقات قبل
ان يدخل مكة [illegible] وترك السعي بعده وترك [illegible] معا
كتركهما او احدهما او تركه السعي في الطواف للقادر عليه ويبعده
وتركه ايضا في السعي القادر عليه ولم يعده وتركه فيهما معا
كتركه لواحدهما وترك الوقوف بعرفة نهارا بعد الزوال
لغير عذر وتاخير رمي جمرة من الجمار وحصاة الى الليل
وترك المبيت بمنى ليلة من ليالي الرمي وترك النزول
بمزدلفة ليلة النحر وتقديم الافاضة على الرمي وايقاع
طواف الافاضة في الكعبة او الحجر ولم يعد ذلك حتى بعد عن
مكة والمختلف فيها والمشهور عدم اللزوم وهي

جمال

ترك الاحرام من الميقات لمن يريد دخول مكة لقتال
نسك ومخالفة النية في الاحرام وترك طواف
القدوم نسيانا حتى نحرم لعمرة وترك السعي بعد
كذلك وتركهما ما كتذكر احدهما والطواف في السفاين
لتين زحام ولم يرد صحابه رجع لبلده والاحرام بـ
العمرة من الحرم على ما نقله التادلي عن ابن حمدين خلافا للتو
نسي كما تقدم وترك المبيت بمنى ليلة يوم عرفة على
ما نقله التادلي عن ابن العربي وتقدم انه لم يحكيه
خبره في سقوط الدم خلافا وناخر الحلاق حتى خرج
ايام الرمي وتاخير الافاضة حتى خرج ايام الرمي
وتقديم النحر على الرمي على ما قاله ابن الحاجب مع
انه وقع في بعض نسخ المنتقى وغيرها خلافا لما قال لا
في ذلك اتفاقا وتقديم الحلق على النحر على ما نقله
الباجي عن ابن الماجشون وتقدم ان الذي نقله
اللخمي والمازري عنه ان في ذلك الفدية وترك الرمل
والطواف وترك الخبب في السعي وتفريق الظهر من
العصر يوم عرفة ومن وقف بعد الزوال ثم دفع
وخرج من عرفة قبل الغروب ثم رجع فوقف ليلا
الا ان الدم وهذا الاخير عند القابلة به استحبابا
كما تقدم ويضاف لهذه الخصال الاثنتي والاربعين
ما تقدم انه يلزم بفعله الهدي ايضا من غير الرجمات
المنجبرة

المنجبرة بالدم وهي الهدي الواجب في مقدمات الجماع
مع المرأة وفي القبلة وفي الانزال من غير ادامة فكر
بتذكر وفي الوطء في قبل الحلاق وفي الوطء بعد
فيما دون جمرة العقبة اذا خاف التترتيب وفي الفساد
وفي القران والتمتع وفي العمرة اذا وطئ
قبل الحلاق وجزاء الصيد اذا كان من النعم والفدية
الاحصار التمتع هديا ويضاف لذلك على قول ابن
الهدي الواجب على ما سيأتي محمد تاخر رجع لبلده وانما
على المشهور ان يدمن رجوعه كما تقدم لجملة الخصال
عشر خصلة قال المصنف في شرحه هذا
نظم الخصال الموجبة للهدي فحشاه
حصره فقد تبع ما ذكره ابن عرفة قلت
التحرير هو ثوان للهدي واجب في الحج في نحو اربعين خصلة
ويسعد اعتراضه عليه حيث قال قلت ان اراد بالنحو
النوع لم يجاوز الثلاثين وان اراد بالنحو فهي
الى الالف اقرب لانحطاط بلوغ الالف باحاد الصور
اشتمل على الخصال التي يجب فيها الدم على المشهور
تجاوز الثلاثين وتقارب الاربعين انتهى كلامه
تنبيه اختلفت عبارة اهل المذهب
في تسمية هذه الواجبات المنجبرة بالدم فمنهم
من يسميها واجبات كما تقدم ومنهم من يسميها

غير اركان مجبرة ومنهم من يسميها فروضا ومنهم
من يسميها سننا موكدة او سننا واجبة قال المصنف
في اصل هذا المنسك بعد ان ذكر ان من ترك شيئا
منها لزمه الدم وهذا يدل بعمومه على ان الترك خلاف الاولى
فائدة ثمرة الخلاف في التسمية بالثالثة وحدها فمن
يرى وجوبها يقول بتاثيم تاركها عمدا ومن يرى
انها سنة يقول بذلك ويقول في النسيان
قال وقال الاستاذ ابو بكر الطرطوشي
يعبرون عنها بثلاث عبارات فمنهم
واجبة ومنهم من يقول وجوب
بقوله سنة موكدة ثم اورد الادلة بانها هذه
ام لا وان الاول بالوجوب وخبر بسلم
محتمل انتهى والظاهر ان الاختلاف انما هو في
محض عبارة كما قال في الطراز الخلاف عندي
انه لا يرجع الى عبارة محضة لان الجميع قالوا وتركه
ثم انتهى كلام التوضيح قال المصنف اما الثالثة
بتعين الترك فقد صرح به عصريه الطرطوشي
الامام الفقيه ابو عبد الله محمد ابن الحاج في
منسكه مع تسميته لها سنا موكدة وصرح بذلك
ابن فرحون في منسكه اذا علم ذلك فالظاهر في
هذه الافعال انها واجبة لتعذر حد الواجب

عليها

عليها وهو ما يثاب على فعله ويعاقب على تركه فتكون
كالاركان في مطلق الوجوب الا ان الشارع خص كلا منهما
بحكم فجعل الاركان اوكد من غيرها فلا بد من الاتيان بها
وجعل هذه تجبر بالدم كما انه خص بعض تلك الاركان
بانه يكون الخ بتركه ولا يترتب على ذلك شيء وهو الاهم
وبعضها بانه يتحلل بسببها ويلزمه القضاء وهو
الوقوف بعرفة وبعضها بانه لا يتحلل الا بالاتيان به
وهو طواف الافاضة باتفاق والسعي على المشهور وهذا
ظاهر كلام صاحب الجواهر او صريحه فقد ظهر لك
صحة اطلاق الوجوب عليها حقيقة وان في اطلاق هذه
السنة مسامحة ولعل من اطلق عليها انما اراد الجبر
التمييز بينها وبين الاركان حيث تسمى تلك فروضا
وهذا هو الظاهر والله اعلم انتهى كلام المصنف
ويحصل ايضا ان سننه ومستحباته التي يطلب بالاتيان
بها كلها واجبة والتعيين الان السنن يتاكد الطلب به
فيها واختلفت عبارة اهل المذهب في التعبير عن ذلك
فمنهم من يسمي ما تاكد الطلب فيه سننا ويسمي غيره
مستحبات وعليه مشى المصنف في اصل هذا المنسك
وتبعته فيما تقدم ومنهم من يسمي الجميع سننا ومنهم
من يسميها مستحبات ومنهم من يسميها فضائل
وهو راجع الى الاختلاف في العبارة فقد فهم ترك

سئل مالك امتى اهبت البك المجاورة او المقول فقال التشعث الخ ش
المقول لان المال يغلب الناس فيعجز عن اداب المجاورة او لا يخلوا الانسان
من الزلات والكسل غالبا اهـ

شيأ منها فلا دم عليه الا شيء واحد من المستحبات وهو
الاظفار فانه ان تركه وقرب او تمتع وجب عليه الهدي
لتمتعه او قرانه بشروطه المتقدمة كما تقدم بيانه
فالسنن هي غسل الاحرام وكونه الرصلان وخصوصية
لبس الازار والرداء والنعلين واما التجرد فقد تقدم انه واجب
تجب الفدية بتركه وبالبناء ان كان لغير عذر ومقارنة التلبية
نية الاحرام واما التلبية في نفسها فقد تقدم انها واجبة
يجب الدم بتركها وتجديدها عند كل صعود وهبوط اه
وحلق العانة وسماع ثلب وسوق الهدي لمن لم يجب
عليه وتقليد ما يقلد واشعار ما يشعر والقصد الى
مكة عقيب الاحرام بلا تاخير وتقبيل الحجر الاسود واستلام
اليماني في الشوطة الاولى والاقبال على الذكر والدعاء في
الطواف دون القراءة والتلبية والرمل في الثلاثة الاشواط
الاول لمن احرم من الميقات بحج او عمرة او قران وهم بر اهل
والاضطباع في الطواف وعلى ما قاله سند وتقبيل الحجر الاسود
عند الخروج للسعي والرقي الى اعلى الصفا والمروة وان
لا يفصل بين الطواف والسعي ولا بين اجزائهما
بشيء قليل وتقدم حكم الفصل الكثير والدعاء عليهما
وبينهما والطيب في بدن المحل والخروج يوم التروية
الى منى بعد ما يدرك به الظهر في وقتها المختار كما
تقدم

سلام سند مقابل المراد عند الخروج للسعي والرقي الى اعلى الصفا والمروة وان
ج اه والراجح ان الطيب كان لا يبري البيت من المروة والقيام عليهما الا نور
بمنى ليلة يوم عرفة
مندوب اه ابن

تقدم والمبيت بمنى ليلة يوم عرفة وقصر الصلاة لمريد
الحاج في خروجه من مكة للعرفة ورجوعه الى مكان يرتفع
كاهل عرفة بعرفة واهل هذه البقعة واهل منى ومن
الى عرفات من منى بعد طلوع الشمس والتردد بمنى ه
والجمع بين الظهر والعصر والجمع بمزدلفة بين المغرب
والعشاء والمبيت بمزدلفة الى الصبح وان تخصر المرأة ولا
تحلق الا ان يكون براسها اذى والحلق صلاح له واما
الصغيرة فيجوز فيها الحلاق والتقصير كما تقدم بيانه
وطواف الوداع لمن عزم على الخروج من مكة والمستحبات
هي استكمال التنظف عند احرامه بحلق العانة ونتف الابط
وقص الشارب والاظفار واحفاء شعر العجيلة والراس ه
وتلبيد الراس والاغتسال بالمدينة لمريد الاحرام من
ذي الحليفة والقراءة في ركعتي الطواف بالكافرون والاخلاص
بعد الفاتحة وكلا في ركعة الاحرام يقرا في الركعة الاولى
بعد الفاتحة قل يا ايها الكافرون وفي الثانية الاخلاص
والاحرام من الميقات الا لذي الحليفة فالاولى الاحرام
من مسجدها كما تقدم والذهاب الى الميقات ان كان
منزله بين مكة والميقات ومنزله قريب من الميقات
والاحرام بالبابا لمن وتقليل الهدي ان كان من الابل وسوق
الجلالة عن اسنمتها ليظهر الاشعار الذي تكثر الحرمات
الجلالة غير تفعة وان يقلد الهدي ويشعر في اسنمات

حاشية

حاشية

الذي لحرم منه لا قبله ان كان يريد الاحرام والا فليحدث ه
ويشعر من المكان الذي يبعث به منه وتعيين النسك الذي
يحرم به من افراد او قران او عمرة وتقدم ان الافراد افضل
ثم القران ثم التمتع والتقليد بنعلين يعلقان بشيء مما
قتبته الارض وتوجيه الهدي عند اشعاره للقبلة وكذا من
يشعره وان يجعل الهدي على يمينه ويمسح خطامه بيساره
وتقديم التقليد على الاشعار وكون الهدي من الابل ثم
من البقر ثم من الضان ثم من المعز وكونه ذكرا وفحلا
ان لم يكن الخنثى اسمن وكونه سمينا وابيض واقرن
وغير مخروق الاذن ولا مشقوقها وابيا كان الهدي
او تطوعا وكذلك الغدية لمن اراد النسك وكذلك جزاء
الصيد اذا اختار المثل والمقارب والرجوع من الصوم الى
الهدي لمن ايسر بعد ان صام عن الهدي يوما او يومين
لاعساره وتتابع صوم الهدي والغدية والتوكل
في رفع الصوت بالتلبية وفي تكرارها ورفع الصوت بها
في المسجد الحرام ومسجد منى ومسجد عرفة ان راح اليه
قبل الزوال دون غيرها من المساجد واحرام الشاميين
والمصريين ومن وراءهم من ذي الحليفة اذا مروا بها
وقطع التلبية عند اوائل الحرم للمحرم بالعمرة من
الميقات اوسط فانه الحج وقطعها عند بيوت مكة
او ابتداء الطواف للمحرم بالحج وقطعها عند بيوت مكة

للمحرم

للمحرم بالعمرة من الجعرانة او التنعيم والدعاء عند اوائل الحرم
بما تقدم والغسل لدخول مكة وفعله بذي طوى ان طهر على
قدر مسافته ودخول مكة نهارا والبيت حاضر جدا حاسرا
او في عينتة النهار والدخول من كدا بفتح الكاف والمد
والمبادرة الى المسجد عند دخوله الا للمرأة الحيض والمستحب
لها اذا قدمت نهارا ان تؤخر الطواف لليل كما تقدم بيانه
والدعاء عند رؤية البيت بما تقدم والدخول من باب
بني شيبة والسلام الحجر واليمانى بعد الشوط الاول ويقوم
عن ابن حبيب انه استحب السجود على الحجر الاسود يقول
في ابتداء الطواف عند استلام الحجر الاسود بسم الله
والله اكبر اللهم ايمانا بك وتصديقا بما جاء به محمد
صلى الله عليه وسلم والخروج للسعي من باب الصفا وذكر
مالك جميع ما ذكر ابن حبيب وكره مالك الخروج من
باب الصفا فتقدم انه لم يجد فيه نقلا وقال الخروج من
اي موضع شاء والدعاء بين الركنين ربنا اتنا في الدنيا
حسنة وفي الاخرة حسنة وقنا عذاب النار والرمل
في الاشواط الثلاثة لمن احرم من الجعرانة والتنعيم
بعمرة او حج او قران وفي طواف الافاضة اذا سعى بعمرة
كمن احرم بالحج من مكة او كان من اهلها وذهاب الرجل من
البيت في طوافه الاول بين الزحام قرب البيت من
الرمل فيخرج الى حاشية الناس للرمل وبعد الفاعن

الرجال واكمال الشوط لمن اتيمن عليه الصلاة وهو طايف
فان لم يكمله فتقدم عن ابن حبيب انه استحب ان يبدأ الطوا
الذي قرع من الصلاة ولا يبني على ما مضى منه وان لا يدخل
في الطواف اذا خشي ان تقام الصلاة قبل ان يفرغ من الطواف
وان لا يدخل فيه قرب الفجر اذا كان يطلع عليه الفجر قبل
صلاة الركعتين ولا بعد صلاة الصبح او بعد صلاة العصر
لان ذلك يؤدي الى تاخير الركعتين الى بعد طلوع الشمس
او بعد غروبها كما تقدم بيانه وكذا لا يدخل في طواف
التطوع اذا خشي ان تفوته ركعتا الفجر ان اكمل طوافه
والدعا بالملتزم والتوجه على الصفا والمروة للقبلة وطا له
الوقوف عليهما للدعا والسعي ظاهرا من الحدث وخبث
مستور العورة وتجديد الطهارة في السعي اذا انتقضت
ومعاودة التلبية بعد السعي للمحرم بالحج والقران واكثاره
في مقامه من الطواف وشرب ماء زمزم والوضوء به ونفله
وملازمة صلاة الغرض بالمسجد الحرام وكذا النافلة
على قول وخروج صاحد في نفيس من الوقت لميقاته
فيحرم منه بالحج وكذا العمرة ان اراد ها وخروج مناحرم
من بيت لميقاته البيت واحرام اهل مكة والمقيمين
بها ممن ليس من اهل مكة لميقاته من مكة ومن المسجد الحرام
واحرام من اهل هلال ذي الحجة وان يجعل يده على
انفه اذا مر بمكان فيه طيب وخاصة واحدة بعد صلاة

الظهر

الظهر يوم سابع ذي الحجة بمكة والفضل للموقوف عند الزوال لكل
واقف والزوال بعرفة وخطبتان قبل الزوال بنمرة وحضور
الصلاة لمن يجمع الامام بها والمزدلفة ان امكنت ووقوفه من
بعد جمع الصلاتين بعرفة الى الغروب مستقبلا داعيا هـ
مستقبلا ووقوفه حيث يقف الامام وكونه متطهرا وكونه
راكبا ان امكنت والا فماشيا فان تعب جلس وكثرة الذكر هـ
والدعاء وحسن التوجه وتجنب السجع والاكثار من قولا
الا الله وحده لا شريك له الملك وله الحمد وهو على كل شيء
قدير والدفع مع الامام وبعد المغرب والمرور من
خارج العلمين والمرور من بين المأزمين وتقدم ان
بعضهم استحبه في الذهاب ايضا والمبادرة بالصلاة اذا
وصل الى المزدلفة قبل حطا بنه وحط رحله واعداد الكل
الليل وكثرة الصلاة والذكر فيها وتعجيل صلاة الصبح
يوم النحر في اول وقتها وارتحاله الى المشعر الحرام بعد صلاته مغلسا هـ
ووقوفه بالمشعر الحرام ويدعو الله سعارا وقبل يسير
جدا الى المأزمين والمقام والاستقبال للقبلة والمشي على بساطه
وتلبيته حد به معه بالمزدلفة واتباعه بالمشعر ومعه
سبع حصيات من مزدلفة ليرمي بها جمرة العقبة هـ
واما بقية الحصى فتقدم انه يلتقطها سائر اليوم هـ
وقد قيل من حيث شاء وقيل من المشعر الحرام واسراعه ببطن
محسر ماشيا او راكبا وتقدم ان بعضهم استحبه في

الذهاب ايضا ورميه جمرة العقبة حين وصوله الى منى
على حاله من ركوب او مشي ان وصل بعد طلوع الشمس
وان وصل قبل طلوعها وبعد الفجر فيستحب ان لا يرميها
حتى تطلع الشمس ورميها من اسفلها ومكة على يساره
ومنى عن يمينه وان ينصرف من اعلاها ولا يرجع
على طريقه وذلك في جميع الايام وان يرمي الجمرتين
الاولتين من جهة مسجد الخيف وهو مستقبل طريق
مكة وان لا يكسر حصى الجمار وكونها اكبر من
حصى الخذف قليلا والتكبير مع كل حصاة وتتابع
الرمي وان يكون بالاصابع لا بالقبضة وان يكون
باليد اليمنى الا ان يكون اعسر لا يحسن الرمي بها
ليمني وتاخير الحلق في جمرة العقبة وتاخيره
الحلق عن النحر وايقاع النحر بمنى ان كان في حج
وقف بالمزدلفة بعرفة جزء من الليل ولم تخرج
ايام النحر فان فقد شرط من هذه الشروط فاتت
مكة والافضل ان يكون عند المروة والنحر قبل
الزوال من يوم النحر وتاخير الحلق للزوال افضل
هديه لعلة بجرحه فينفع الحلق بعد النحر وايقاع الحلق
بمنى وكونه قبل الزوال من يوم النحر وكونه عند جمرة العقبة
العقبة وان تحلق الرجل ولا يقصر في الحج وكذا
في العمرة الا ان تقرب ايام الحج ويستحب التقصير فيها

استبقوا

استبقا للشعث في الحج وان تاخذ المرأة قدر الانملة وان
ياخذ الرجل من قريب اصول شعره ان قصر ولم يحلق وان
يبدا بالجانب الايمن من راسه وان يبتدئ حلقه بيديه ان
كان عارفا وقصاره على زيادة كعبد يحلقه واجزه من لحيته
وشاربه واظفاره واذا حلق والاتيان الى مكة انزل الحلق
يوم النحر لطواف الافاضة والسعي ان لم يكن سعى وان يطوف قبل
في توبه احرامه وان يدخل مكة ظاهرا ليبادر بالطواف
لان يغتسل له على ما قاله ابن الجلاب والمبادرة بالرجوع
الى منى بعد الفراغ من الطواف والسعي ليدرك بها الظهر
وان يقيم بمنى في جميع تلك الايام والليالي حتى ينفر في جمعه
وايقاع الرمي في ايام التشريق اثر الزوال قبل صلاة
الظهر ووقوفه اثر الجمرتين الاولتين قدر قراءة البقرة
باسراح وان يتقدم امام الاولى ويتياسر في الثانية
والمبيت في رمي الجمار في الايام الثلاثة بعد يوم النحر ذاهبا
وراجعا والغسل لرمي الجمار على ما قاله بعضهم وان يرمي
النائب عن المريض والصغير عن نفسه اولا ثم عنهما
وان يقف النائب للدعاء عند الجمرتين الاولتين ويجزي
المريض وقف النائب فيكبر المريض ووقته وقوفه
للدعاء فيدعوا ويكبر اثر خمس عشرة فريضة من صلاة
الظهر من يوم النحر الى صلاة الصبح من اليوم الرابع منه والتكبير
بمنى وقتا بعد وقت ورفع الصوت به وكثرة الذكر بمنى وعقبة

وخطبة بعد صلاة الظهر يعني في ثاني النحر وحضور الخطبة وحضور
صلاة الظهر التي قبلها وان لا يتعجل امام الحاج وكذا من لا ضرورة
عليه في التاخير والنزول بالابطح لغير المتعجل ودخول مكة
بعد العشا وان لا يتبع الامام بالمحصب اذا اتاه يوم جمعة وان
تعتمر المرأة بعد فراغها من قرائها لان عائشة احرمت ليلا بعمرة
فخافت الفوات فاردفت عليها الخ ودخول البيت والتنفل
فيه والنظر اليه للحاج وغيره وان لا يتنفل المعتمر بعد سعيه
وقبل الحلاق بطواف ولا بدخول البيت والخروج منه كما صرح
كدي بضم الكاف والقصر وان يكون في جميع احوال الحج على طهارة
كاملة وان يكون الحاج اشعث اغبر وان يتركه المرأة والجدال
مالم يؤد الى محرم فيجب تركه كما تقدم وان يكبر في انصرافه
من الحج والعمرة على كل شرف وان يقول لا اله الا الله وحده
لا شريك له له الملك وله الحمد وهو على كل شيء قدير آيبون
تائبون عابدون ساجدون لربنا حامدون صدق الله
وعده ونصر عبده وهزم الاحزاب وحده واما الافعال
الممنوعة التي لا يلزم بفعلها الا الاستغفار فمن تولى
عقد النكاح لنفسه او لغيره واما الافعال الممنوعة
التي يفسد الاحرام بسبب فعلها فمن الجماع سواء انزل
ام لا ومقدماته ان حصل عقبها انزال بالشروط المتقدمة
واما الافعال الممنوعات المنجبرة فهي محرمات الجماع مما
لا يفعل الا للذة كالقبلة والمباشرة الكثيرة والملاعبة

الطويلة

وان طلق محرم لم يحرم عليه ذلك في الاصح
على الجديد كما لو وطئ اجنبية

التقبيل حصل عقبها مذي او لا وساعدها ان حصل عقبه سلس ها
واللمس بشهوة الطيب المزيل والدهن والحلق الوسخ والختم ان ناله
الشعر وقتل القمل والصيد وقلع الشعر من بدنه الكره هاهنا
وهي التي يتألم منه عرفا فان تعذبا فاد بدمه بشاة
تشبيه وهي هدي التمتع والمستحبات كالغسل والسواك
افعال معلومة والاشبه ان غير المطلوب كالحلق من ترجمة
والاستنابة كالمطلوبة الا في الكراهة فتحلل به فسره
بالقوة والضعف بحسب تاكد الطلب وتحققه فرائض الحج
فقط مكروه ومالم يباشر طلبه فلا يرى في عدوه مكروه
من كراهة وتسميته بعضهم خلاف الاولى وحد المكروه
ضاق على الجميع وقد قال السنوي في الطواف ترك الاهيئ
من غير عذر مكروه وهي كثيرة فلتذكر ما تقدم الشعر
فيه بالكراهة مما صرح فيه اهل المذهب بانه مكروه
وهي الركوب في المحمل للقادر على الركوب على الرحل وعلى
المرأة من المحمل البعيد وركوبها البحر اذا غلبت سلامته
ولم تلتق بمحرم والاحرام بالحج او بالقران قبل اشهره والاحرام
والاحرام قبل الميقات المكاني والاحرام بغير هذه
او بغير غسل من غير عذر وتغليبه الهدي بالاولى
الهدي واشعاره قبل المرضع الذي يحرم منه صاحبه اذا
كان صاحبه يريد الاحرام والالحاح بالتلبية ورفع الصوت
للماجد او في غير مسجد بحكمة ومن والزيادة على تلبيته

وسول الله صلى الله عليه وسلم والسلام على الملبي ولبس
المصبوغ بغير طيب لمن يقتدي به ولبس المصبوغ بالطيب
بعد غسله مع وجود غيره وشم الطيب من غير مسي وشم
الرياحين والورد وشبهه من الطيب المذكور وغسل يده به
بذلك والمكث في المكان الذي فيه طيب والمرور في العطارين
واستصحاب احمال فيها طيب والاحرام في ثوب فيه ريح الطيب
والتطيب قبل الاحرام بما يبقى ريحه بعده والنظر في المرآة
للرجل والمرأة وكب الراس على الوسادة وشد النفقة في
الفخذ والعضد والساق والجامة بلا عذر وغمس الراس
في الماء وتجمعه بمشطه ولكنه يحكه بيده مكانه فيفاده
ولبس المرأة القفاز في الاحرام وغيره وصب الماء على راسه
ولو لغير وجوه كما نقله ابن قرحون وغيره وتقدم عن ابن
يونس وصاحب الطراز انهما نقلا عن مالك جوازه والتلبية
في الطواف والسعي والغداة فيهما وكثرة الكلام ايضا فيه
والوقوف لذلك اشر وشرها في الطواف الا لمضطر وتقدم
عن ابن الجلاب انه لا يأكل ولا يشرب وان شاء الشعر
فيه وتقدم انه لا باس بالمبتين والثلاثة اذا تفرقت
ذلك وعقلا او فجر يقينا على طاحة والبيع والشرا فيه
وان تحشر العلاق عن منكبيه وتغطية الرجل فمه وانفه
واحتزامه لاجل الطواف وتتعقب المرأة وتقدم ان
هذا انما هو في الطواف الذي يقع بعد التحلل الاول

كطواف

كطواف الافاضة والتطوع واما في طواف القدوم او طواف العمرة او
التطوع قبل التحلل فذلك يوجب الفدية والطواف مع الاحداث
بالنساء وان يطوف بالصبي المحمول والمريض قبل ان يطوف عن نفسه
والرمي الى البيت او على ظهر او منبر النبي صلى الله عليه وسلم
بفعل او خيف طاهرين والسجود على الحجر الاسود ووضع الجبين
عليه وتكرير التقبيل وتقبيل اليد اذا وضعت على الحجر الاسود
واليماني ولمس الركنين الشاميين والتكبير عندهما والاشارة
باليد عند الزحام الى الحجر واليماني واستلام اليماني ٢ الجزء ٢
بالفم والرمل في جميع الاشواط السبعة او الجري في الثلاثة الاولى والجري من الصفا الى المروة في السعي
والسعي على غير طهارة والجلوس بين ظهراني تسعيه من
غير عذر ومحادثة النساء وحملهن للتحميل وزوبة
الرأي المرأة وتغليب الجواري والتقدم الى منى قبله
يوم التروية والى عرفة قبل يومها وتقدم الابنة
الى عرفات والتواني في مكة يوم التروية الى اخر النهار
من غير عذر والتظلل يوم عرفة من الزوال ويوم يوم
عرفة للحاج والوقوف على مبال عرفة والوقوف نائما
والمرور من غير طريق المأزمين والتراخي في المشي للا
سفار او بعده والكثير الحصى والرمي بحصى قد رمي به
والرمي بحجر كبير او نجس وتاخير الحلق عن يوم النحر
وحلق المرأة راسها على ما قال بعضهم والمعلى ما قال

اللحمي فممنوع الا ان يكون براسها اذي او تكون صغيرة
كما تقدم والجمع بين الحلق والتقصير بان يحلق بعض رأسه
ويقصر بعضه كما تقدم عن ائمة حرفة وتسمية طواف
الافاضة بطواف الزيارة او يقال زرنا قبر النبي صلى
الله عليه وسلم واطعام الذمي من الهدي واجبا كان او
تطوعا واستنابة في ذبح الهدي للقادر عليه والتقليد
بعد جمرة العقبة وفعل شيء من المحرمات المتجبرة بعد
السعي في العمرة وقبل الحلاق ومن ذلك غسل راسه بغا
سول ونحوه كما تقدم عن ابن القاسم والاستنابة في الحج
او العمرة للعاجز او للقادر في التطوع واما استنابة القادر
في الفرض فلا تصح واجارة المرء نفسه في الحج وان حج الصرورة
عن غيره قبل نفسه او حج بنا قلة قبل فرضه والمرور
بالحج بلا زاد ان كان يسأل الناس ويعطونه ولم تكن
عادته السؤال ببلده والاحرام بالعمرة للحاج بعد رمي
اليوم الرابع وطواف الافاضة وقبل الغروب منه وتكرار
العمرة في السنة الواحدة على المشهور والارداف بعد
الطواف وقبل الركعتين وابقاء الاحرام لمن فاته الحج
الى قابل اذا قارب مكة او دخلها والاستثناء في الحرم
لمحرم او حلال وتقدم عن ابن عبد السلام انه حمله
الكراهة في هذا على التحريم وهو ظاهر كلام الشيخ
خليل في مختصره واما الافعال الجائزة فهي ما عدا ما هـ

ذكر

ذكر ولا حصر لها اذ جميع ما يفعله المحرم من المباحات
داخل فيها ولكن هناك افعال قد يتوهم فيها انها
ممنوعة او مكروهة فوقع فيها قد سماه التصريح فيها
بانها جائزة دفعا للوهم المذكور وهو جواز صيد دواب
الماء في الحل والحرم وللمحرم وصيد المتولدات البحرية دون
البرية وقد ورد طير مكة من طعامه ورجله وذبح الانعام كلها
والدجاج والاوز والكل بين ذلك وان يفقأ دمله وبثرة
جرحه وان يحك جسده وينشد في حك ما ظهر منه ولو
ادماه وماخفي فيحكه برفق كما تقدم وان يضع خوه
على الوسادة وان يتخذ خرقة يجعل فيها فرجه عنده
النهوض وذلك بخلاف لفها للبني وللبول وتقدم ان هذا
يفتدي وان اعتنكف فعليه واحدة وله ان يقلع
ضرسه ويقلع حرقه اذا لم يعصبه وان يحتجم لهذه
الضرورة وتجب الفدية ان حلق بسببها شعرا
كما تقدم وان يكتوي وان ينفي ما تحت اظفاره من
الوسخ وان يقص شاربه الحلال ويقلم اظفاره هـ
ويحلق له اذا تيقن عدم القمل وان يلقي عن نفسه
وغيره الغراد والبرغوث والحمنات والحلمة ولا هـ
يقتلهن وان يأخذ القملة من جلده او ثوبه فيجعلها
فيجعلها في مكان اخر واذا سقطت قملة من راسه
فليدعها ولا يردها وله ان يتسوك وان ادمى فمه وله

اخذ السواك والتعاطي للحرم على ما قاله ابن الحاج وغيره وان
يحتزم ويستشفر للغسل وان يتقلد السيف لغير ورع وان
تقلده بلا غير ورع فلا فدية ايضا وله ان يحمل متاعه
على راسه وان يربط جرابه على صدره ان كان محتاجا اليه
وان ينشر نفقته في وسطه على لحمه وان يضيف نفقة
غيره الى نفقته فاذا ذهبت نفقة نفسه فتقدم انه
يرد نفقة غيره والا افتدى وان ذهب صاحبها وهو
عالم افتدى وان لم يعلم ابقاها معه ولا شيء عليه وله
ان يغطي ظهره وان يواري ذقنه وان يجعل يديه فوق
حاجبيه من الشمس وان يستظل في البنا والخبا ويجانب
المحارة سايرة او نازلة ولا يستظل فيها فان فعل اه
فتقدم في وجوب الفدية واستحبابها قولي مشهورين
وان يحتبي بثوبه وينوشح به مالم يعقده على
عنقه وان يبدل ثوبه لغسل اذاه او وسخ او غير ذلك
وان يبيعه وان يحرم في غير جديد ولم يغسله وان يبيت
في غير الثوب الذي احرم فيه وان يحرم في الثوب الذي
فيه العلم الحرير وان ينشو الشعر مالم يكف فيه ذكر
الخنا والنسا وان ينشو البيتين والثلاثة في الطواف اذا تفن
ذلك وعظا او تحريضا على طاعة وان يطوف بالنفلين
الطاهرين وان يدخل بهما الحجر وكذلك الخفاف اذا جاز له
لبسهما وان يفتي في امور النسا وان يرى شعر امرأته

وان يبيع

وان يبيع ويشتري وان يواجر نفسه من يسقي له الماء واكتساب
حطب او رعي ابل او غير ذلك وان يشتري الجواري ويبيعهن
وان يراجع زوجته وان يبيع حبوه المحرم كان بائل الزيت
والسمن وجميع الادهان التي لا طيب فيها وان يغسل يديه
بالاشنان ونحوه وان يرعى دوابه في الحرمين الشريفين
في الشجر والحشيش وان يهش الشجر وتقدم ان الهش
هو تحريك الشجر ليقع ورقه ونحوه وتحصل ايضا مما تقدم
ان الافعال الواقعة في الحج واقعة في العمرة ايضا وان جملة
اركانها المستقلة بها المجمع عليها والمختلف فيها اربعة
منها اثنان مجمع عليهما وهما الاحرام والطواف واحد مختلف
في ركنيته في المذهب وخارجه وهو السعي وواحد مختلف في
ركنيته خارج المذهب فقط والمذهب على عدم ركنيته كما
تقدم وهو الحلاق وتحصل ايضا ان جملة اركانها التي
لا تجبر بالدم على المذهب ثلاثة الاحرام والطواف باتفاق
اهل المذهب والسعي على المشهور واما واجباتها
المنجبرة فهي كالحج فيما يأتي فعله فيها من ذلك وجملة
واجباتها المنجبرة على المشهور اربعة وعشرون واما
سننها ومستحباتها فهي كالحج ايضا فيما يأتي فعله
فيها وجملة سننها ومستحباتها نحو الستين واما
ممنوعاتها التي لا يلزم بفعلها الا الاستمتاع وممنوعا
المعتمرة لها وممنوعاتها المنجبرة فهي بعضها ممنوعات

سئل مالك ايتما اعجب اليك الجوار او المفعول فقال المفعول لان الله تعالى عاتب اهل المدينة بالجوار ثم ذكر المفعول فقال المفعول اعجب الى من الجوار الى الاحسان عن المفعول الى غير ذلك اه

قال عمر رضي الله عنه الا فمن مات بحجة يتعلق بالعراق فليحج ويا اهل العراق عمرة فليعتمر ويا اهل اليمن بعمرة فليحج ويا اهل الشام بعمرة فليعتمر ويا اهل نجد بعمرة فليعتمر ويا اهل تهامة بعمرة فليعتمر ويا اهل مكة بعمرة فليعتمر فهذا يدل على ان التفضل بالمجاورة افضل من المجاورة اه

الى واحد مكروها شديدا وجبا بزاده التي كالم فيما بقي
فعله فيها من ذلك والله اعلم تكميل فاذا طاف
للوداع وعزم على الخروج لزيارة النبي صلى الله
عليه وسلم فيستحب له ان يخرج من كدي ان كان طريقه
على جهة المدينة كما تقدم ولكن نيته عزيمته في
زيارة النبي صلى الله عليه وسلم والصلاة في مسجده
وما يتعلق بذلك لا يشغله عن ذلك فان زيارته
صلى الله عليه وسلم سنة يجمع عليها وفضيلة مرغب
فيها وعن ابن عمر ان زيارته صلى الله عليه وسلم
واجبة قال عبد الحق في تهذيبه يعني وجوب
السنن المؤكدة والتكثير من الصلاة على النبي صلى
الله عليه وسلم في طريقه ويكبر على كل شرف
ويقول ما تقدم ذكره فاذا قربت من المدينة
فيستحب ان ينزل خارجها فيتطهر ويركع ويلبس
احسن ثيابه ويتطيب ويجرد التوبة والسنة
ان ينزل بالبطحاء التي بالحليفة قال ابن فرحون
في منسكه فاذا وصلت المحرسي وهو البطحاء التي
بذي الحليفة فلا تجاوزه حتى تنيخ به وتقيم وتصلي
فيه وكعتين اوما تيسر لك فان كان الوقت لا تحل
فيه النافلة فاقم حتى تحل النافلة ثم صل ثم ارتحل
وكان ابن عمر ينخه وقال رسول الله صلى الله
عليه وسلم

وسلم ينيخ ويصلي فيه قال مالك رأيت [illegible]
يتوخى ذلك والمتوخى به والصلاة من السنة
كلامه فاذا اشرف على المدينة وقرب من بيوتها
فمن الادب ان ينزل حيث تمشي على رجليه كما فعل
وخر عبد القيس كما رأوا رسول الله صلى الله عليه
وسلم القوا التسليم عن رواحلهم وساروا اليه فاذا
وصل الى المدينة فليدخلها بسكينة ووقار والابواء
على شيء حتى يدخل المسجد الا ان يخاف على رحله
الضياع فيبوديه فاذا وصل الى المسجد فليفعل كما
تقدم في المسجد الحرام من تقديم رجله اليمنى وقول
بسم الله السلام على رسول الله اللهم افتح لي ابواب رحمتك مع ما معه من
الصلاة والادعية المتقدم ذكرها عند دخول المسجد
الحرام وكذا اذا خرج منه قال ابن فرحون ويقول
اللهم هذا حرمك وحرم رسولك فاجعله لي
وقاية من النار وامانا من العذاب وسوء الحساب
وارزقني في زيارته ما ارزقته اولياءك واهل
طاعتك ثم يقصد الروضة فاذا وصل اليها
فيستحب له ان يبدأ بالركوع ان كان وقتا تباح فيه الركوع
والا فليبدأ بالتحية والشريف ويستحب ان يكون
ركوعه في محراب النبي صلى الله عليه وسلم فان
قدر والا ففي الروضة او في غيرها من المواضع ثم

وينبغي له ان لا يدخل من داخل الدرابزين التي هناك
لان الكلمات محل احترام وتعظيم فينبغي المحافظة
على ذلك اهـ

يتقدم الى القبر الشريف قال في جامع العتبية في سماع
ابن القاسم لما سئل ابن القاسم عن كيفية السلام
عليه صلى الله عليه وسلم قال تاتيه من قبل القبلة
حتى اذا دنوت منه سلمت وصليت عليه ودعوت
لنفسك قال ابن فرحون والشيخ ابراهيم بن هلال
وان جعلت طريقك الى ذلك من جهة ارجل الصحابة
رضي الله عنهم فهو ابلغ في الادب من الاتيان من
جهة الراس فاذا تقدم الى القبر الشريف فلا يلتصق
ولا يقف قبالة وجهه صلى الله عليه وسلم
وهناك مسمار من فضة جعل علامة على ذلك
فيستقبل وجهه صلى الله عليه وسلم وهو في ذلك
متضع بكثرة الذل والسكينة والانكسار والفقر
والخوف والافتقار ويشعر نفسه انه واقف
بين يديه صلى الله عليه وسلم اذ لا فرق بين موته
وحياته فيبدأ بالسلام عليه صلى الله عليه وسلم
قال مالك فيقول السلام عليك ايها النبي ورحمة
الله وبركاته قال القابسي يقول صلى الله
عليك وعلى ازواجك وذريتك وعلى اهل بيتك
كما صليت على ابراهيم وآل ابراهيم وبارك عليك وعلى
ازواجك وذريتك واهل بيتك كما باركت على ابراهيم
انك حميد مجيد فقد بلغت

الرسالة

ويحاذي المنبر عند مسجد
قبالة لما ورد انه عليه
الصلاة والسلام قال
منبري هذا على ترعة من ترع الجنة اهـ

وروي عبد الحق عن
زار قبري بعد موتي فكأنما زارني في حياتي فوهبني
وهذا له على كثرة
زوار السيد رضي

وينبغي ان يكون على يمينه عند الرجوع
ويحاذي رأس الخليفة

الرسالة وادّيت الامانة وعبدت ربك وجاهدت في سبيله
ونصحت لعباده فصلى الله عليك يا خير اخ اتاك اليقين صلى الله عليه
افضل الصلوات واتمها واطيبها وازكاها زار الشيخ ابو بكر ابن عبد الرحمن صلى الله عليك يا نبي الله
ورسوله وخيرته من عباده القائل بالحق والعادل
بالوعد والناقد لله بالامر الذي اقام به شرائع
دينه واوضح به سبيله وختم انبيائه ورسله اللهم
اجزه عنا افضل ما جازيت نبيا عن امته وزدته
شرفا وتكريما الى ما وعدته واجزه عنا سلفنا ومن
تبعه باحسان من رافعة نبيك والحلول في اعلا درج جنانك
والحقنا بهم واسلك بنا سبيلهم وافق بنا اثرهم انك على
كل شيء قدير وحسبنا ربنا ورحمته على ملائكته ورسله
وانبيائه قال في الشفا قال ابن فرحون وسمعت بعض من
ادركته يقول بلغنا انه من وقف عند قبره صلى الله عليه
وسلم فقال ان الله وملائكته يصلون على النبي يا ايها الذين
آمنوا صلوا عليه وسلموا تسليما صلى الله عليك يا نبي يقولها
سبعين مرة ناداه ملك صلى الله عليك يا فلان ولم تسقط
لك حاجة وينبغي ان يأتي بالنداء بلفظ السيادة فيقول صلى
الله عليك يا سيدي يا محمد ثم تنحى عن يمينك لخوخة ذراع
فتقول السلام عليك يا ابا بكر الصديق ورحمة الله
وبركاته صفي رسول الله وثانيه في الغار جزاك الله

وثانيه

قال مالك فالسلام على النبي
قبالة الخلف وعلى الصاحبين
عن يمينه اقرب الى القاسم
قال ابن القاسم وعلى
الخليفة عليه الصلاة والسلام
عن يساره اهـ

قوله ليجوز راع لان الترك
يكون بالاتباع لم صلى الله عليه وسلم

عن امة رسول الله صلى الله عليه وسلم خيرا ثم تنحى
الى اليمين قدر ذراع فتقول السلام عليك يا ابا حفص
عمر الفاروق ورحمة الله وبركاته جزاك الله عن امة
محمد صلى الله عليه وسلم خيرا قال ابن جماعة الشافعي في مناسكه
الكبير ثم يرجع الى موقفه قبالة الوجه الشريف
فيحمد الله ويمجده ويصلي على النبي صلى الله عليه وسلم
ويتوسل الى الله به في حوائجه ويتشفع به الى ربه سبحانه وتعالى
ويدعو لنفسه ولوالديه وللمومنين ولمن احب ويختم دعاءه
بامين وبالصلاة على النبي صلى الله عليه وسلم هكذا ذكره
جماعة من مناسكي الشافعية في مناسكهم وماذكروه من العود
الى قبالة الوجه الشريف لم ينقل عن فعل الصحابة رضي
الله عنهم اجمعين والتابعين رحمهم الله انتهى كلامه
قال مالك في العتبية ويسلم على النبي صلى الله عليه وسلم اذا
دخل واذا خرج جعل اخر عهده الوقوف بالقبر الشريف
وكذلك من خرج مسافرا ويكره ذلك لاهل المدينة الا لمن اراد
السفر او الاوبة انتهى يعني اذا اراد زيارته صلى الله عليه
وسلم اذا قصدوا ذلك فمفهوم كلامه ان الكراهة انما هي
في حق من لم يقصد زيارته وانما جعلها بطريق التبع لانيانه
المسجد للصلاة او لغيره او المرور من جهة لقضاء حاجة فزاره
فهذا يكره له ذلك لان زيارته صلى الله عليه وسلم المطلوب
من كل شخص ان يجعلها مقصودة لذاتها ولهذا قال الباجي

فرق

وتعظيم الولي اتباعه
لا تقبيل يده ورجليه اه

قال خليل
كان يقال للقاصة طواف
الزيارة اي يكره لانه لغلبة
بقتضي التحجير وهو ترك
فكانه تكلم بالكذب اه

فرق مالك بين اهل المدينة والغرباء لان الغرباء قصدوا ذلك واهل
المدينة يقيمون بها قال مالك ولا باس لمن قدم من اهل المدينة لمن
سفر او خرج الى سفر ان يقف بالقبر فيصلي على النبي صلى الله عليه
وسلم ويدعو له ولابي بكر وعمر رضي الله عنهما وكره مالك ان يقال
زرنا قبر النبي صلى الله عليه وسلم قال الامام في شرحه على مناسك الشيخ او يقال زرنا قبره او
خليل والذي يظهر انه لا يدخل فيما كرهه مالك قول العلماء زيارته صلى الله عليه وسلم زرناه عليه الصلاة
والسلام وانما يقال
الله عليه وسلم سنة وقولهم فلنتوجه الى زيارته صلى الله عليه وسلم فلنذهب الى مسجده صلى الله عليه وسلم
ولهذا قال انتهى كلامه وكره مالك ايضا ان يرقى على منبره صلى الله عليه وسلم بنعل او خف ما هو من ليلبس وليحذر والزوار مما يفعله
بعض الجهلة من الطواف بالقبر والتمسح بالبناء والتقاء المناديل
والثياب عليه من تقرب العامة بأكل التمر في الروضة والتقاء السابقة واما الآن
شعورهم في التقبيل وهذا كله من المنكرات ويستحب له ان يزور فاما انتعال في
البقيع والقبور المشهورة فيه وسجد قبا والمزارات الباقية للتعظيم
بها ويتوضا من بئر اريس ويشرب منها وهذا في حق من
كثرت اقامته بها والا فالمقام عند صلى الله عليه وسلم احسن
ليغتنم مشاهدته عليه الصلاة والسلام وقد قال الشيخ ابن
ابي جمرة رضي الله عنه لما دخلت مسجد المدينة ما جلست
الا الجلوس في الصلاة وما زلت واقفا هناك حتى رجل الركب ولم
اخرج الى البقيع ولا لغيره صلى الله عليه وسلم وقد كان خطر
لي ان اخرج الى البقيع فقلت لي ابن اذهب هذا باب
الله تعالى المفتوح للسائلين والطالبين والمنكسرين اه

والمساكين والفقراء والمساكين وليس ثم من يقصد مثله
صلى الله عليه وعلى آله وأصحابه وسلم تسليما كثيرا
وقد انتهى ما قصدت ترتيبه وتهذيبه من أصل هذا
وهو المجموع الجامع للفوائد العديدة والنكت المفيدة
وجعل الله ذلك من الأعمال الصالحة السديدة والمقاصد
والمقاصد الصالحة الحميدة وأن ينفع به كما نفع بأصله
وسواه أفضل أنبيائه ورسله سيدنا محمد صلى الله عليه
وسلم تسليما كثيرا وهو حسبنا ونعم الوكيل ولا حول ولا
قوة إلا بالله العلي العظيم كمل نسخ المنسوخ لله الله
وحسبنا عليه يوم القيامة وأحوجهم
إلى رحمة الله تعالى إسماعيل ابن المرحوم إسماعيل
المالكي عفر الله له ولوالديه ولمن
رأى عيبنا وأصلحه ولجميع المسلمين
آمين وكان
الفراغ من كتابة هذه النسخة
يوم الخميس المبارك ستة أيام
خلت من شهر الهجرة النبوية
على صاحبها أفضل
الصلاة والسلام
بمحل ربيعة
ربانية عما يقول
وسلام على المرسلين
والحمد لله رب
العالمين
آمين

بطاقة بيانات مخطوطة

اسم المكتبة ابي الهيثم الحرس

عنوان المخطوط هدايات الله الحنان في بيان فضائل المصر والجامع

الفن فقه مالكي

المولف محمد محمد الطالب

عدد الاوراق

عدد الاجزاء

ملاحظات اخرى

تم التصوير بمعرفة مركز خدمة السنة والسيرة النبوية بالمدينة المنورة

النهاية

طائفه مخطوطات

عنوان المخطوط كتاب الهداية

المؤلف المرغيناني

عدد الاجزاء

عدد الاحزاء

ملاحظات اخرى

مكان الحفظ بمعرفه مركز خدمه السنه والسيره النبويه بالمدينه المنوره

اسم الناسخ ابي العباس المرسي

الفن فقه حنفي

البداية

عنوان: كتاب الهداية

مؤلف: المرغيناني

أول: الحمد لله الذي منار معالم العلم بقوله

آخر: تم الجزء الأول من كتاب الهداية

عدد الخط: ٢٤ سطر

كتاب الهداية
تأليف الإمام
المرغيناني
رحمه الله
تعالى
آمين

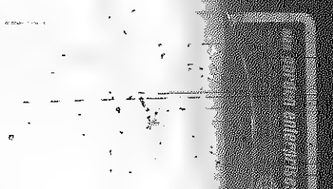

بسم الله الرحمن الرحيم الحمد لله والصلاة والسلام على محمد وآله أما بعد فقد وقف
العلامة الشيخ أحمد سليمان باشا هذا الكتاب على ذريته وأهل العلم المنتمين
بالمسجد الكبير المحاذي لقصبة انشاء حضرة المرحوم العلامة الشيخ ابراهيم باشا وزير
الواقف خدمه وجعل صفة بخزانة كتب المسجد المذكور والنظر لناظره وأن يعدد
الانتفاع بالاذن من معالي ناظر الجوق صفة بالمسجد النبوي ينتفع بها أهل جهته
والنظر لناظره فمن بدله بعد ما سمعه الآية

بسم الله الرحمن الرحيم

الحمد لله الذي أرسل رسله بالهدى ودين الحق ليظهره على الدين كله وكفى بالله شهيدا
محمد رسول الله والذين معه أشداء على الكفار رحماء بينهم تراهم ركعا سجدا يبتغون
فضلا من الله ورضوانا سيماهم في وجوههم من أثر السجود ذلك مثلهم في التوراة
ومثلهم في الإنجيل كزرع أخرج شطأه فآزره فاستغلظ فاستوى على سوقه يعجب الزراع
ليغيظ بهم الكفار وعد الله الذين آمنوا وعملوا الصالحات منهم مغفرة وأجرا عظيما
أشهد أن لا إله إلا الله وحده لا شريك له شهادة تنجيني بها من أهوال يوم القيامة
وتبيض بها وجهي يوم تبيض وجوه وتسود وجوه وأشهد أن محمدا عبده ورسوله
أرسله بالهدى ودين الحق ليظهره على الدين كله وكفى بالله شهيدا صلى الله
عليه وعلى آله وأصحابه وأتباعه ومن اهتدى بهديه واستن بسنته واقتفى أثره
واستضاء بنوره وسلك طريقه وحشرنا في زمرته وأدخلنا الجنة بشفاعته وكرمه
ورحمته يا أرحم الراحمين آمين آمين آمين

أما بعد فإن الله سبحانه وتعالى لما أراد أن يظهر دينه على الدين كله
ويعلي كلمته على كل كلمة ويجعل شريعته الغراء المحمدية الناسخة لكل شريعة
سماوية وأرضية هي المهيمنة على جميع الشرائع الإلهية والأحكام الدينية
اختار لها من عباده المخلصين وأوليائه المقربين أنصارا وأعوانا وأيدها
بهم وقواها بهم وجعلهم لها كالأعضاء للجسد والأجزاء للمركب والأساس
للبناء فهم بمنزلة الروح والعقل والقلب والكبد والرئة والطحال والكليتين
والمرارة والمثانة والأمعاء والكرش والأمعاء الدقاق والغليظة والأعور
والمستقيم والمعدة والكبد والطحال والرئة والقلب والكليتين والمرارة
والمثانة والأمعاء الدقاق والغليظة والأعور والمستقيم والمعدة والكبد
والطحال والرئة والقلب والكليتين والمرارة والمثانة والأمعاء الدقاق
والغليظة والأعور والمستقيم والمعدة والكبد والطحال والرئة والقلب
والكليتين والمرارة والمثانة والأمعاء الدقاق والغليظة والأعور
والمستقيم والمعدة والكبد والطحال والرئة والقلب والكليتين
والمرارة والمثانة والأمعاء الدقاق والغليظة والأعور والمستقيم
والمعدة والكبد والطحال والرئة والقلب والكليتين والمرارة
والمثانة والأمعاء الدقاق والغليظة والأعور والمستقيم والمعدة
والكبد والطحال والرئة والقلب والكليتين والمرارة والمثانة
والأمعاء الدقاق والغليظة والأعور والمستقيم والمعدة والكبد
والطحال والرئة والقلب والكليتين والمرارة والمثانة والأمعاء
الدقاق والغليظة والأعور والمستقيم والمعدة والكبد والطحال
والرئة والقلب والكليتين والمرارة والمثانة والأمعاء الدقاق
والغليظة والأعور والمستقيم والمعدة والكبد والطحال والرئة
والقلب والكليتين والمرارة والمثانة والأمعاء الدقاق والغليظة

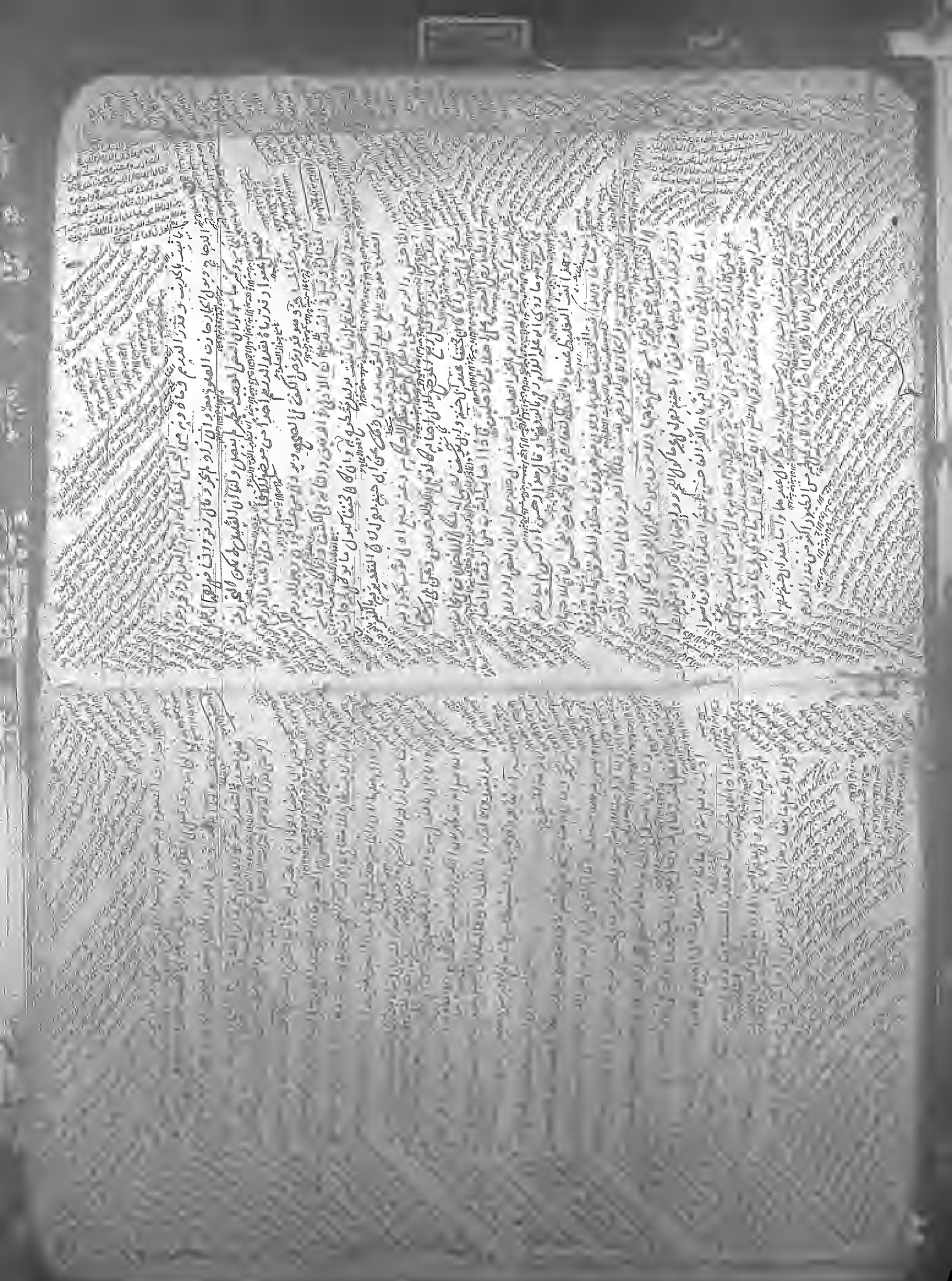

فيما شرع مكررا من الافعال والعقبة الاولى وقراءة التشهد والتحية والقنوت والوتر وتكبيرات العيدين والجهر
فيما يجهر فيه والمخافتة فيما يخافت فيه ولهذا تجب بتركها سجدتا السهو بتركها هذا هو الصحيح وسيأتيه في الكتاب
لما انها تجب بالشروع وان لم تصح في الشارع كتكبيرة الاحرام ولقوله عليه السلام تحريمها التكبير وهو
عندنا خلافا للشافعي رحمه الله حتى ان من حرم للفرض كان له ان يؤدي بها النفل هو يقول يشترط لها
ما يشترط لسائر الاركان وهذا لانه الركن ولهذا امر عطف الصلاة عليه في الهي وهو فرض تعاد وتكرر
ثم فصل ومقتضاه المغايرة ولهذا لا يتكرر التكبير والاركان ومراعاة الشرائط لما يتصل بها من القيام وغيره
بديء بالتكبيرة الاولى وهو سنة لان النبي صلى الله عليه وسلم واظب عليه وهذه اللفظة تشير الى التواصل
المقارنة وهو المروي عن ابي يوسف رحمه الله والحسن عن ابي حنيفة رحمه الله والاصح انه يرفع اولا ثم يكبر لان فعله
نفي الكبر بأن غير الله تعالى والرفع مقدم ويرفع يديه حتى يحاذي بابهاميه شحمتي اذنيه وعند الشافعي رحمه الله
يرفع الى منكبيه على هذا تكبيرة الافتتاح والاعياد والجنازة لحديث ابي حميد الساعدي رضي الله عنه والبراء
بن عازب وانس رضي الله عنهما قال كان رسول الله صلى الله عليه وسلم اذا كبر رفع يديه الى منكبيه وابن وائل
رضي الله عنه والبراء بن عازب وانس رضي الله عنهم عن النبي صلى الله عليه وسلم كان اذا كبر رفع يديه
حذاء اذنيه ولان رفع اليد لاعلام الاصم وهو بما ظناه وما رواه يحمل على حالة العذر والمرأة ترفع حذاء منكبيها
هو الصحيح لانه استر لها فان قالت بدلا من التكبير الله اكبر او الله الكبير او الله الاجل او الله اعظم او الرحمن اكبر او لا اله الا الله او غير من اسماء الله تعالى
اجزاه عند ابي حنيفة ومحمد رحمهما الله وقال ابو يوسف رحمه الله ان كان يحسن التكبير بحيث الله اكبر او الله الكبير
او الله الكبير وقال الشافعي رحمه الله لا يجوز الا بالاولين وقال مالك رحمه الله لا يجوز الا بالاول لان هو المتوارث
والاصل فيه التوقيف والشافعي رحمه الله يقول اذا حال الاسم اليفخم فيه الشافعي فقام مقامه وابو يوسف يقول
ان افعل وفعيل في صفاته تعالى سواء بخلاف سائر الاسماء لان لا يحسن لانه لا يفيد الا على المعنى ولهما ان الكبير هو
العظيم لغة وهو حاصل وان فتح الصاد وبالفارسية اوفرا فيها بالفارسية اوفخ وبتي بالفارسية
وهو يحسن العربية اجزاه عند ابي حنيفة رحمه الله وقالا لا يجزيه الا في الدرجة خاصة وان لم يحسن العربية
اجزاه عندهم امّا الكلام في الافتتاح فصحح ابو حنيفة رحمهما الله في العربية ومع ابي يوسف رحمه الله
في الفارسية لان لغة العرب لها من المزية ما ليس لغيرها ولانا الكلام في القراءة فوجه قولهما ان القرآن
اسم لمنظوم عربي نطق به النص الا ان العجز يكفي بالمعنى كما لم يلم بخلاف التسمية لان الذكر يحصل بكل لسان
ولابي حنيفة رحمه الله قوله تعالى وانه لفي زبر الاولين ولم يكن فيها بهذه اللغة ولهذا يجوز عند العجز الا ترى ان

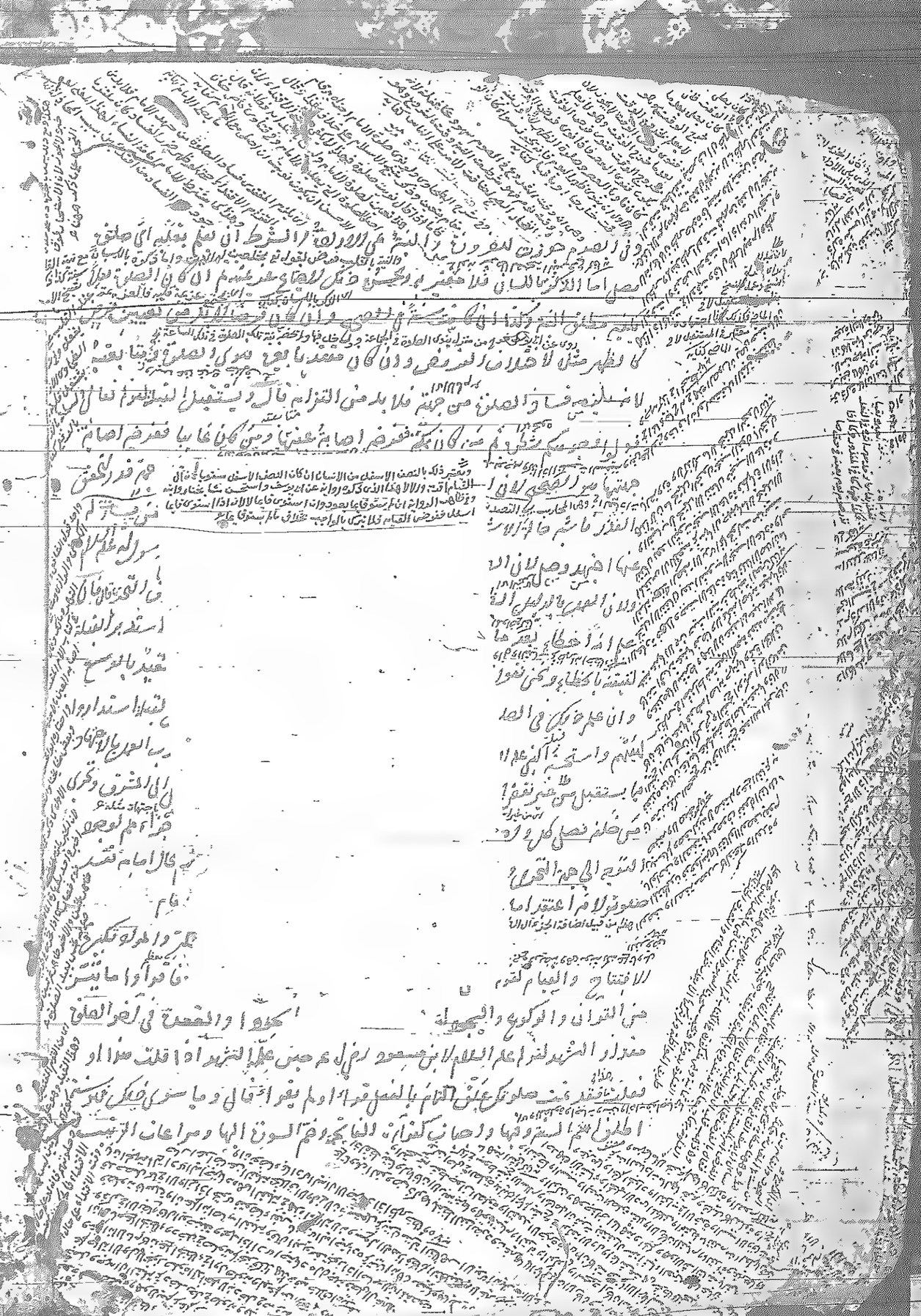

مسيا لمخالفته السنة المتواترة وبجوز باى لسان كان سوا الفارسية هو الصحيح لما تلونا والمعنى لا يختلف باختلاف
اللغات والخلاف في الاعتداد والاختلاف لا فساد ويروى رجوعه في اصل المسئلة الى قولها وعليه الاعتماد
والخطبة والتشهد على هذا الاختلاف وفي الاذان ان يتعلم المتعارف وان افتتح الصلوة باللهم اغفر لي جاز لانه
مندوب بحاجته فلم يكن تعظيما لما سوا وبه قال اللهم فقد قيل يجوز به لان معناه
يا الله اما بخير فكان سوا لا يعتمد بيده اليمنى على اليسرى لقوله عليه السلام ان من السنة وضع اليمين على الشمال
تحت السرة وهو حجة على مالك رحمه الله في الارسال وعلى الشافعي رحمه الله في الوضع على الصدر ولان الوضع
تحت السرة اقرب الى التعظيم وهو المقصود ثم الاعتماد سنة القيام عند ابي حنيفة وابي يوسف رحمهما الله
حتى لا يوصل حال الثنا والاصل ان كل قيام فيه ذكر مسنون يعتمد فيه وما قالا هو الصحيح فيعتمد في حال القنوت
وصلوة الجنازة ويوصل في الفرض وبين تكبيرات الاعياد ثم يقول سبحانك اللهم وبحمدك الى آخره وعن ابي يوسف
رحمه الله انه يتخير لما روي انه يقول وجهت وجهي الى آخره لما روي عن علي رضي الله عنه انه عليه السلام كان يقول ذلك ولهما
ما روي انس رضي الله عنه ان النبي صلى الله عليه وسلم كان اذا افتتح الصلوة كبر وقال سبحانك اللهم وبحمدك
الى آخره ولا يزيد على هذا وما رواه محمول على التهجد وقوله وجل ثناؤك ولم يذكر في المشاهد فلا يأتي في
الفرائض والاولى ان يأتي بالتوجيه قبل التكبير ليتصل النية به هو الصحيح ويستعيذ بالله من الشيطان الرجيم
لقوله تعالى فاذا قرأت القرآن فاستعذ بالله من الشيطان الرجيم معناه اذا اردت قراءة القرآن والاولى
ان يقول استعيذ بالله ليوافق القرآن ويقرب منه اعوذ بالله ثم التعوذ تبع للقراءة دون الثنا عند ابي حنيفة
ومحمد رحمهما الله تأويله ان يأتي بالتوجيه بالمسبوق دون المقتدي ويؤخر عن تكبيرات العيد ويقرأ بسم الله الرحمن الرحيم
هكذا نقل في المشاهير ويسر بها لقول ابن مسعود رضي الله عنه اربع يخفيهن الامام وذكر منها التعوذ
والتسمية وامين وقال الشافعي رحمه الله يجهر بالتسمية عند الجهر بالقراءة لما روي عن النبي صلى الله عليه وسلم انه جهر
في الصلوة بالتسمية قلنا هو محمول على التعليم لانا نساه رضي الله عنه اخبر انه عليه السلام كان يجهر بها ثم
عن ابي حنيفة رضي الله عنه انه لا يأتي بها في اول كل ركعة كالتعوذ وعنه انه يأتي بها احتياطا وهو قولهما ولا يأتي بها
بين السورة والفاتحة الا عند محمد رحمه الله فانه يأتي بها فصلة للفاتحة ثم يقرأ فاتحة الكتاب وسورة
معها او ثلث آيات من اي سورة شاء قراءة الفاتحة لا تتعين ركنا عنده ولو كرر آية من السورة اليها خاز فقد
للشافعي رحمه الله في الفاتحة ولمالك فيهما لقوله عليه السلام لا صلوة الا بفاتحة الكتاب وسورة معها
وللشافعي رحمه الله وقوله عليه السلام لا صلوة الا بفاتحة الكتاب ولنا قوله تعالى فاقرؤا ما تيسر من القرآن

والزيادة عليه

والزيادة عليه بخبر الواحد لا يجوز لكنه يوجب العمل فعلنا بوجوبها واذا قال الامام والضالين قال آمين
ويقولها المؤتم لقوله عليه السلام اذا امن الامام فامنوا ولا تمسك لمالك رحمه الله في قوله عليه السلام
واذا قال الامام ولا الضالين فقولوا امين من حيث العشرة لانه قال فانه الامام يقولها ويخفيها
لما روينا من حديث ابن مسعود رضي الله عنه ولانه دعا فيكون بناؤه على الاخفاء والمد والقصر فيه وجهان والتشديد
فيه خطأ فاحش ثم يكبر ولا يرفع يديه وفي الجامع الصغير ويكبر الاحتياط لان النبي صلى الله عليه وسلم
كان يكبر عند كل خفض ورفع ويحذف التكبير حذف فالان المد في اوله خطأ من حيث الدين لكونه استفهاما وفي
آخره طن من حيث اللغة ويعتمد بيديه على ركبتيه ويفرج بين اصابعه لقوله عليه السلام لابن مسعود رضي الله عنه اذا ركعت
فضع يديك على ركبتيك وفرج بين اصابعك ويذهب الى الفرج الاولى هذه الحالة ليكون اشكر للآلة
ولا الى الضم الا في حالة السجود فيما عداذلك يترك على العادة ويبسط ظهره لان النبي صلى الله عليه وسلم
كان اذا ركع بسط ظهره ولا يرفع رأسه ولا ينكسه لان النبي صلى الله عليه وسلم كان اذا ركع لا يشخص
رأسه ولا يصفحه ويقول سبحان ربي العظيم ثلثا وذلك ادناه لقوله عليه السلام اذا ركع احدكم فليقل
في ركوعه سبحان ربي العظيم ثلثا وذلك ادناه اي ادنى كمال الجمع ثم يرفع رأسه ويقول سمع الله لمن حمده
ويقول المؤتم ربنا لك الحمد ولا يقولها الامام عند ابي حنيفة رحمه الله وقالا يقولها وفي نفسه الاجر
ابو هريرة رضي الله عنه ان النبي صلى الله عليه وسلم كان يجمع بين الذكرين والمأموم خليفة فلا ينسى نفسه وله
قوله عليه السلام اذا قال الامام سمع الله لمن حمده فقولوا ربنا لك الحمد هذه قسمة واتفقا على التسمية رواية الاصل
للمؤتم بالتسميع عندنا خلافا للشافعي رحمه الله ولا يرفع يديه بعد تحميده بعد تحميد المقتدي وهو خلاف الامام
والذي رواه محمول على حالة الانفراد والمنفرد يجمع بينهما في التحميد وان كان يروى التكفي بالتسميع
ويروى بالتحميد والامام بالقاء عليه انه يدعو ثم اذا استوى قائما كبر ويسجد امام التكبير والسجود
فلما بينا واذا استوى قائما فليس بفرض وكذا الجلسة بين السجدتين والطمأنينة والركوع والسجود
عند ابي حنيفة ومحمد رحمهما الله وقال ابو يوسف رحمه الله يفترض ذلك وهو قول الشافعي رحمه الله
لقوله عليه السلام قم فصل فانك لم تصل قالوا العراقي حين خفف الصلوة ولهما ان الركوع هو الانحناء
والسجود هو الانخفاض لغة فصار الركن به الا في فيهما وكذا في الانتقال اذ هو غير مقصود وفي
ما روى تسميته اياه صلوة حيث قال وما نقصت من صلوتك ثم القومة والجلسة عندهما وكذا الطمأنينة
في نخر الجراني وفي نخر الكرخي رحمهما الله واجبة حتى يجب سجود السهو بتركها عندهم ويجعله

باب صفة الصلاة

يبدأ في الانحناء للانحدار من الركوع بوضع ركبتيه قبل يديه لما روى ابن خزيمة رضي الله عنه قال رأيت رسول الله صلى الله عليه وسلم يفعل كذلك ويسجد على أنفه وجبهته ويضع وجهه بين كفيه ويديه حذاء منكبيه لما روى وائل بن حجر رضي الله عنه قال رأيت النبي صلى الله عليه وسلم فعل كذلك وسجد على أنفه وجبهته

لأن كمال السجود بهما جميعا عند أبي حنيفة رحمه الله وقالا لا يجوز الاقتصار على الأنف إلا من عذر وهو نظير ما مر في الصلاة عليها أنه يجوز الاقتصار على الأنف إلا من عذر عند أبي حنيفة رحمه الله وعندهما لا يجوز إلا من عذر وهو نظير ما مر في الصلاة عليها أنه يجوز الاقتصار على الأنف إلا من عذر عند أبي حنيفة رحمه الله وعندهما لا يجوز إلا من عذر

ثم يضع ركبتيه ثم يديه ثم جبهته وأنفه لما روينا ويضع يديه حذاء أذنيه لما روينا ويضع أصابعه مضمومة مستقبلا بها القبلة لما روينا ويضع يديه حذاء منكبيه لما روينا ويضع أصابعه مضمومة مستقبلا بها القبلة لما روينا ويضع يديه حذاء منكبيه لما روينا

ويضع يديه على الأرض قبل ركبتيه لما روى وائل بن حجر رضي الله عنه قال رأيت رسول الله صلى الله عليه وسلم إذا سجد وضع يديه قبل ركبتيه وإذا نهض رفع ركبتيه قبل يديه لما روينا ويضع يديه على الأرض قبل ركبتيه لما روينا ويضع يديه على الأرض قبل ركبتيه لما روينا

ويضع وجهه بين كفيه ويديه حذاء منكبيه لما روينا وكان النبي صلى الله عليه وسلم يفعل كذلك ويسجد على أنفه وجبهته

لأن كمال السجود بهما جميعا عند أبي حنيفة رحمه الله وقالا لا يجوز الاقتصار على الأنف إلا من عذر وهو نظير ما مر في الصلاة عليها أنه يجوز الاقتصار على الأنف إلا من عذر عند أبي حنيفة رحمه الله وعندهما لا يجوز إلا من عذر

ثم يضع ركبتيه ثم يديه ثم جبهته وأنفه لما روينا ويضع يديه حذاء أذن

وما يستحيل سؤاله من العباد يسوغ اللهم اغفر لي يرحمك اللهم وقوله اللهم ارزقني من قبيل الاول هو الصحيح لانها
تماثل من العباد يقال رزقنا الامير الجيش ثم سيأتي عن عيسى فيقول السلام عليكم ورحمة الله وفي سلامه سلام لذلك
لما روى ابن مسعود رضي الله عنه ان النبي صلى الله عليه وسلم كان يسلم في صلوته حتى يرى بياض خده الايمن وحتى
حتى يرى بياض خده الايسر وينوي بالتسليمة الاولى من عن يمينه من الرجال والنساء والحفظة وكذلك في الثانية
لان الاعمال بالنيات ولا ينوي النساء في زماننا ولا ينوي من لا شركة له في صلوته هو الصحيح لان الخطاب حظ
الحاضرين ولا بد للمقتدي من نية امامه فان كان الامام في جانب اليمين او الايسر نواه فيهم وكان يخدنه
نواه في الاولى عند ابي يوسف رحمه الله توجيها لجانب اليمين وعند محمد رحمه الله وهو رواية عن ابي حنيفة رحمه الله
نواه فيهما لانه وجه من الجانبين والمفرد ينوي الحفظة لا غير لانه ليس معه سواهم والامام ينوي بالتسليمتين
هو الصحيح ولا ينوي في الملائكة عددا حصولا لان الاخبار في عددهم قد اختلفت فاشبه الايمان بالانبياء
عليهم السلام ثم اصابع اليدين لفضيلة السالم واجبة عندنا وليست بفرض حالافا للشافعي رحمه الله هو يمسك
بعوله عند سلام فحريمها التكبير وتحليلها التسليم ولنا ما رويناه من حديث ابن مسعود رضي الله عنه والخيرية
في الفرضية ولو جوب الاداء ثبتنا الوجوب بما رواه احتياطا وبمثله لا يثبت الفرضية والله اعلم بالصواب
يحسن في القراءة ويجهر بالقراءة في الفجر والركعتين الاوليين من المغرب والعشاء ان كان اماما وفي
الاخريين هذا هو المأثور والمتوارث وان كان منفردا فهو مخير ان شاء جهر وان شاء خافت لانه امام في حق
نفسه وان كان خافت لانه ليس خلفه من يسمعه والافضل هو الجهر ليكون الاداء على هيئة الجماعة ويخفيها
الامام في الظهر والعصر وان كان يعرفه لقوله عليه السلام صلوة النهار عجماء اي ليست فيها قراءة مسموعة
وفي عرفة حالافا للمالكية رحمه الله والحجة عليه ما رويناه ويجهر في الجمعة والعيدين لورود النقل المستفيض
بالجهر وفي التطوع بالنهار خافت وبالليل يعتبر اعتبارا بالفرض في حق المنفرد وهذا لانه مكمل فيكون
بمنزلته ومن فاتته العشاء فصلاها بعد طلوع الشمس ان نام فيها جهر كما فعل النبي صلى الله عليه وسلم
حين قضى الفجر غداة ليلة التعريس بجماعة وان كان وحده خافت ولا تخيير هو الصحيح لان اليوم يختص
اما بالجماعة حتما او بالوقت في حق المنفرد على وجه التخيير ولم يوجد احدهما ومن قرأ في العشاء في الاوليين
السورة ولم يقرأ فاتحة الكتاب لم يعد في الاخريين وان قرأ فاتحة الكتاب ولم يزد عليها قرأ في الاخريين
الفاتحة والسورة وجهر وهذا عند ابي حنيفة ومحمد رحمهما الله وقال ابو يوسف رحمه الله لا يقضي
واحدة منهما لان الواجب اذا فات عن وقته لا يقضي الا بدليل ولهما ما ذكرنا من الفرق بين الوجهين ان

قراءة الفاتحة

وان الفاتحة شرعت على وجه يترتب عليها السورة فلو قضاها في الاخريين بترتيب الفاتحة على السورة وهذا
خلاف الموضوع بخلاف ما اذا ترك السورة لانا لم نسقط قضاءها على الوجه المشروع ثم ذكر ههنا ما يدل على الوجوه
وفي الاصل يخفيها الاستحباب لانها ان كانت سورة فغير موصولة بالفاتحة فلم يكن في حكم ما هو مشروعها
من كل وجه ويجهر بها هو الصحيح لان الجهر والخافتة في ركعة واحدة شتى وغير النفل وهو
الفاتحة اولى ثم الخافتة ان يسمع نفسه والجهر ان يسمع غيره وهذا عند الفقيه ابي جعفر الهندواني والامام
ابي بكر محمد بن الفضل رحمه الله عليها لان مجرد حركة اللسان لا يسمى قراءة بدون الصوت والاكثرون
اليه ان يسمع نفسه وادنى المخافتة تصحيح الحروف لان القراءة فعل اللسان دون الصماخ وفي هذا اكتفاء
الى هذا وعلى هذا الاصل كل ما يتعلق بالنطق كالطلاق والعتاق والاستثناء وغيرها كذا ذكره شيخ
من القراءة في الصلوة اية عند ابي حنيفة رحمه الله وقالا ثلث ايات قصار او اية طويلة لانها لا تسمى قارئا
بدونه فاشبه قراءة ما دون الاية وله قوله تعالى فاقرؤا ما تيسر من القرآن من غير فصل الا ان ما دون الاية
خارج بالاجماع والاية ليست فيعناه وفي الشفير افاضة الكتاب واي سورة شاء لما روي ان النبي
صلى الله عليه وسلم قرأ في صلوة الفجر في سفره بالمعوذتين ولان التسفار في اسقاط شطر الصلوة فلان
يوثر في تخفيف القراءة اولى وهذا اذا كان على عجلة من السير فان كان على امنية وقرار يقرأ في الفجر بسورة البروج
واذا السماء انشقت لانه يمكنه مراعاة السنة مع التخفيف ويقرأ في الجمعة في الفجر في الركعتين باربعين او خمسين
سوى فاتحة الكتاب ويروى من اربعين الى ستين ومن ستين الى مائة وكل ذلك ورد الا ان وجه الرضى
ان يقول بالاربعين مائة وبالكسالى اربعين وبالاوساط مابين خمسين الى ستين وقيل يمتد الى طول الليل
وقصرها والى كثرة الاشغال وقلتها وفي الظهر مثل ذلك لاستوائهما في سعة الوقت وقال في الاصل اوده
لان وقت الاشتغال قصر عنه تحرزا عن الملل والعصر والعشاء سواء يقرأ فيهما باوساط المفصل وفي المغرب
دون ذلك يقرأ فيها بقصار المفصل والاصل فيه كما ذكر رضي الله عنه ما روى ابو موسى الاشعري رضي الله عنه
ان اقرأ في الفجر والظهر بطوال المفصل وفي العصر والعشاء باوساط المفصل وفي المغرب بقصار المفصل ولانه
سبق المغرب على الجمع والتخفيف ليؤتى بها والعصر والعشاء يستحب فيهما التأخير وقد يتفاوت بالتطويل
في وقت غير مستحب فوقت فيهما بالاوساط ويطول الركعة الاولى من الفجر على الثانية اعانة للناس على
الجماعة وركعتا الظهر سواء وهذا عند ابي حنيفة وابي يوسف رحمهما الله وقال محمد رحمه الله
احب الي ان يطول الركعة الاولى على الثانية في الصلوات كلها لما روى ابو قتادة رضي الله عنه ان النبي

صلى الله عليه وسلم كان يطول الركعة الاولى ويقصر الثانية يحمل على ان كان ذلك لعذر لهما ان كان ليس عذر فيستويان في الطول والتقصير خلافا لمحمد في الفجر لان وقت نوم ونشاط والحديث محمول اما على النفل من حيث الثناء والتعوذ والتسمية وما لا يعتد بالزيادة وتنقصان بما دون ثلثي آيات لعدم امكان الاحتراز عنه من غير حرج وليس في شيء من الصلوات قراءة سورة بعينها لا يجوز غيرها لاطلاق ما تلونا ويكره ان يوقت شيء من الصلوات من القرآن لشيء من الاوقات بان يقرأ سورة السجدة وهل اتى على الانسان في الفجر في كل جمعة لان في هجران الباقي وايهام المفضول لا يقرأ المحدث خلف الامام خلافا للشافعي رحمه الله في الفاتحة لان القراءة ركن من الاركان فسكان فيها ولنا قوله عليه السلام من كان له امام فقراءة الامام له قراءة وعليه اجماع الصحابة رضوان الله عليهم اجمعين وهو ركن مشترك بينهما لكن حظ المقتدي الانصات والاستماع قال عليه السلام واذا قرأ فانصتوا ويستحسن على سبيل الاحتياط فيما روى عن محمد رحمه الله ويكره عندهما لما فيه من الوعيد بيضع وينصت وان قرأ الامام اية الترغيب والترتيب لان الاستماع فرض بالنص والقراءة بسؤال الجنة والتعوذ من النار كذلك ويحمل به وكذلك في الخطبة وكذلك ان صلى على النبي صلى الله عليه وسلم لفريضة الاستماع الا ان في الخطيب قوله تعالى يا ايها الذين امنوا صلوا عليه وسلموا تسليما فانه يصلي السامع في نفسه واختلفوا في الثناء من المنبر والاحوط هو السكوت اقامة لفرض الانصات الامامة الجماعة سنة مؤكدة لقوله عليه السلام الجماعة من سنن الهدى لا يتخلف عنها الا منافق واولى الناس بالامامة اعلمهم بالسنة وعن ابي يوسف رحمه الله اقراهم لان القراءة لا بد منها والحاجة الى العلم اذا نابت ناوبة والقراءة يفتقر اليها الركن واحد والعلم لسائر الاركان فان تساووا فاقراهم لقوله عليه السلام يؤم القوم اقراهم لكتاب الله تعالى فان كانوا سواء فاعلمهم بالسنة واقراهم كان اعلمهم لانهم كانوا يتفقهون باحكام فقدم في الحديث ولا كذلك في زماننا فقدمنا الاعلم فان تساووا فاورعهم لقوله عليه السلام من صلى خلف عالم تقي فكانما صلى خلف نبي فان تساووا فاسنهم لقوله عليه السلام ليؤمنكم ابو ملكه وليؤمكم اكبركم سنا ولان في تقدمهم تكثير الجماعة ويكره تقديم العبد لانه لا يتفرغ للتعلم والاعرابي لانه الغالب عليه الجهل والفاسق لانه لا يهتم لامر دينه والاعمى لانه لا يتوقى النجاسة وولد الزنا لانه ليس لاب يثقفه فيغلب عليه الجهل ولان في تقديم هؤلاء تصغير الجماعة ويكره ان تقدموا بازلتموا عليه السلام صلوا خلف كل بر وفاجر ولا يؤمهم الامام الصلوة لقوله عليه السلام من ام قوما فليصل بهم صلوة اضعفهم فان فيهم المريض والكبير وذا الحاجة ويكره للنساء وحدهن الجماعة

لانها لا يخلو عن ارتكاب محرم وهو قيام الامام وسط الصف فكره كما لو فعله فان قامت الامام وحاذته لان عائشة فعلت كذلك وحمل فعلها لادعاء على ابتداء الاسلام ولان في التقدم زيادة الكشف ومن صلى مع واحد اقامه عن يمينه لحديث ابن عباس رضي الله عنه فاذ عليه السلام صلى بي واقامني عن يمينه وساوى صدر الامام وعن محمد رحمه الله اذا وضع اصابعه عند عقب الامام فالاول هو الظاهر وان صلى خلفه وعن يساره جاز وهو مسيء لانه خالف السنة وان كان ثم اثنان قدم عليهما وعن ابي يوسف يتوسطهما ونقل ذلك عن عبد الله بن مسعود رضي الله عنه ولنا ان عليا عليه السلام تقدم على اثنين حين صلى بهما فهذا لا فصل والاول دليل الاباحة ولا يجوز للرجال ان يقتدوا بامرأة او صبي اما المرأة فلقوله عليه السلام اخروهن من حيث اخرهن الله تعالى فلا يجوز تقديمها واما الصبي فلانه متنفل ولا يجوز اقتداء المفترض به وفي التراويح وسنن المطلقة جوز بعضهم رحمهم الله ولم يجوزه مشايخنا وبعضهم من حقق الخلاف في النفل المطلق بين ابي يوسف وبين محمد رحمهما الله تعالى انه لا يجوز في الصلوات كلها لان نفل الصبي دون نفل البالغ حتى لا يلزم القضاء بالافساد بالاجماع ولانه يقوى على النصف بخلاف المنذور لانه تجهد فيه فاعتبر العارض عدما وبخلاف اقتداء الصبي لان محمدا ويصف الرجال ثم الصبيان ثم النساء لقوله عليه السلام ليلني منكم اولو الاحلام والنهى ولان الحاجة في حق الرجال ان يكونوا قواما على النساء وهذا يحصل بالصبيان لا بالنساء وان حاذته امرأة وهما مشتركان في صلوة واحدة فسدت صلوة من بحذائه ان نوى الامام امامتها والقياس ان لا تفسد وهو قول الشافعي رحمه الله اعتبارا بصلوتها حيث لا تفسد وجه الاستحسان ما روينا ولان من المشايخ من قال هو المختار دونها فيكون هو التارك لفرض المقام فيفسد صلوته دونها كما لو صلى امامها او قدم عليه وان لم ينو امامتها لم يضره ولا يجوز صلوتها لان الاشتراك لا يتأتى دونها عند ذلك فالرفض من الله الاولى اذ بالرفض تتأدى في المقام فيتوقف على القرابة كالاقتداء وانما يشترط نيته الامام اذا نيت محاذاته وان لم تكن بحيالها وقيل فيه روايتان والفرق على احدهما ان الفساد في الاول لازم وفي الثاني معلول وشرائط المحاذاة ان كان الصلوة مشتركة وان تكون مطلقة وان تكون المرأة من ذوات الشهوة وان لا يكون بينهما حائل لا ذو عرفة مفسدة بالنص خلافا للقياس في جميع ما روينا ويكره لهن حضور الجماعات بعض الشوات منهن لما فيه من خوف الفتنة ولا بأس للعجوز ان تخرج في الفجر والمغرب والعشاء وهذا عند ابي حنيفة وقالا يخرجن في الصلوات كلها لانذ لا فتنة لقلة الرغبة فلا يكره كما في العيد ولابي حنيفة ان الفساد حادث فتمنع الفتنة غير ان الفساق يتنادرهم في الظهر والعصر والجمعة اما في الفجر والعشاء فهم نائمون وفي المغرب والعشاء بالطعام مشغولون والجماعة مستحبة فيمكنها الاعتزال عن الرجال فلا يكره ويصلي الطاهر خلف من هو في معنى المستحاضة ولا الطاهرات خلف المستحاضة لان الصحيح اقوى حالا من المعذور والشيء لا يتضمن ما هو فوقه والامام ضامن

لان ابن عمر رضي الله عنهما ربما كان يستند بنافع في بعض اسفاره ولا بأس بان يصلي وبين يديه مصحف معلق
او سيف معلق لانهما لا يعبدان وباعتباره تثبت الكراهة ولا بأس بان يصلي على بساط فيه تصاوير لان فيه
استهانة بالصورة ولا يسجد على تصاوير لانه يشبه عبادة الصور وطلق الكراهة في الاصل للانه المصلي
معظم ويكره ان يكون فوق رأسه في السقف او بين يديه او بجدار تصاوير او صورة معلقة بخيط
بين يديه لانه ان لا يدخل بيته كلب او صورة ولو كانت الصورة صغيرة بحيث لا تبدو للناظر لا يكره
لان السفار جدا لا تعبد واذا كان التمثال مقطوع الرأس فليس بتمثال لانه لا يعبد بدون الرأس وصار
كما اذا صلى الى شمع او سراج على بابا قالوا ولو كانت الصورة على وسادة ملقاة او على بساط مفروش لا يكره
لانها تداس وتوطأ بخلاف ما اذا كانت الوسادة منصوبة او كانت على السرير لانه تعظيم لها ولبدها
كراهة ان يكون امام المصلى ثم من فوق رأسه ثم على يمينه ثم على شماله ثم خلفه ولو لبس ثوبا فيه تصاوير يكره
لانه يشبه حامل الصنم والصلاة جائزة في جميع الاحوال لاستجماع شرائطها وتعاد ليقع الاداء على الوجه
مكروه وهو الحكم في كل صلوة ادّيت مع الكراهة كالمثال الغير ذي الروح لانه لا يعبد ولا بأس بقوله
والعقرب في الصلوة لقوله عليه السلام اقتلوا الاسودين ولو كثر في الصلوة ولان فيه ازالة الشغل
فاشبه دم البراغيث ويستوي جميع انواع الحيات هو الصحيح لاطلاق ما روينا ويكره عد الآي
والتسبيحات باليد في الصلوة وكذا عد السور لان ذلك ليس من اعمال الصلوة وعن ابي يوسف ومحمد رحمهما
لا بأس بذلك في الفرائض والنوافل جميعا مراعاة لسنة القراءة والعمل بما جاءت به السنة فلنا
يمكنه ان يعد ذلك قبل الشروع فيستغني عن العد بعد الشروع والله اعلم فصل ويكره استقبال القبلة
بالفرج في الخلاء لان النبي صلى الله عليه وسلم نهى عن ذلك والاستدبار كذلك في رواية لما فيه من ترك التعظيم
ولا يكره في رواية لان المستدبر وجه غير موار للقبلة وما ينحط منه ينحط الى الارض مجازا في المستقبل
لان فرجه موار لها وما يتحلل منه ينحط اليها ويكره المجامعة والبول والتغوط فوق المسجد لان سطح المسجد له
حكم المسجد حتى يصح الاقتداء من يحته ولا يبطل الاعتكاف بالصعود اليه والاصل ان الوقوف عليه
ولا بأس بالبول فوق بيت فيه مسجد والمراد ما اعد للصلوة في البيت لانه لم يأخذ حكم المسجد
وان قربنا اليه ويكره ان يغلق بابا في المسجد لانه يشبه المنع من الصلوة وقيل لا بأس به اذا خيف
على متاع المسجد في غيبته او ان الصلوة ولا بأس بنقش المسجد بالجص والساج وبالذهب وقيل
بأس يشير الى انه لا اجر عليه لكن لا يأثم وقيل هو قربة وهذا اذا فضل من مال فضل لانه التزيين

فيفعل من ذلك الوقت ما يرجع الى الحكم البادون ما يرجع الى السنن حتى لو فعل فيه
واجب عند ابي حنيفة رحمه الله وقالا سنة لظهور اثار السنن فيه حيث لا يكفر جاحده ولا يؤذن له ولابي حنيفة
رحمه الله قوله عليه السلام ان الله تعالى زادكم صلوة الا وهي الوتر فصلوها ما بين العشاء الى طلوع الفجر وهو
للوجوب ولهذا وجب القضاء بالاجماع وانما لا يكفر جاحده لان وجوبه ثبت بالسنة وهو معنى ما روي عنه
انه سنة وهي تؤدى في وقت الفرائض فاكتفى باذانها واقامته قال الوتر ثلث ركعات لا يفصل بينهن بسلام لما روي
عائشة رضي الله عنها ان عليه السلام كان يوتر بثلاث ركعات ويروى عن عبد الله بن مسعود رضي الله عنه
وعبد الله بن عباس رضي الله عنهم انهما قالا كان رسول الله صلى الله عليه وسلم يوتر بثلاث ويسلم في الركعة
اجماع المسلمين على الثلاث وهو احد قولي الشافعي رحمه الله وفي قول يوتر بتسليمتين وهو قول مالك رحمه الله
والحجة عليهما ما روينا ويقنت في الثالثة قبل الركوع وقال الشافعي رحمه الله بعده لما روي انه عليه السلام قنت في
اخر الوتر وهو ما بعد الركوع ولنا ان عليه السلام قنت قبل الركوع وما زاد على نصف الشيء اخره وبقنت في
السنة خلافا للشافعي رحمه الله في غير النصف الاخير من رمضان لان عليه السلام لم يفعله الا مرة واحدة
دعاء القنوت اجعل هذا في وتر كله من غير فصل ويقرأ في كل ركعة من الوتر بفاتحة الكتاب وسورة لقوله
فيما قرأ وأما تيسر من القرآن واذا اراد ان يقنت كبر لان الحالة قد اختلفت ورفع يديه وقنت لقوله عليه السلام
لا ترفع الايدي الا في سبع مواطن وذكر منها القنوت ولا يقنت في صلوة غيرها خلافا للشافعي رحمه الله في الفجر
لما روي ان ابن مسعود رضي الله عنه علمه السلام قنت في صلوة الفجر شهرا ثم تركه وان قنت الامام في صلوة الوتر سكت
من خلفه عند ابي حنيفة ومحمد رحمهما الله وقال ابو يوسف رحمه الله يتبعه لانه شرع لانابته والقنوت مخصوص فيرجع
الى ما مسموح ولا مناسبة فلم يتبعه فيما ليس بمناسب منابه وفيما بعده غضبنا لان الثناء لان الثناء
شرع للدعاء والاول اظهر وقد مر الدليل على جواز الاقتداء بالشفعوية وعلى المشابهة في قولهم القنوت في الوتر
واذا علم المقتدي منه بانهم صلوة كالفصد وغيره لا يجوز الاقتداء به والمختار في القنوت الاخفاء
لانه دعاء وسنه اعلم باب النوافل السنة ركعتان قبل الفجر واربع قبل الظهر وبعدها ركعتان واربع قبل العصر
وان شاء ركعتين وركعتان بعد المغرب واربع قبل العشاء واربع بعدها وان شاء ركعتين والاصل فيه قوله عليه السلام
من ثابر على اثنتي عشرة ركعة وهو سنة بنى الله له بيتا في الجنة وفسر في حديث ام حبيبة بما ذكرنا والكتاب فيما ثم بدأ بذكر الاربع
قبل العصر ولهذا سماه في الاصل حسنا وخيرا لاختلاف الاثار والاصل هو الاربع ولم يذكر الاربع قبل العشاء
ولهذا كان مستحبا لعدم المواظبة وذكر فيه ركعتين بعد العشاء وفي غيره ذكر الاربع فلهذا اختيرا الاربع افضل

خصوصا عند ابي حنيفة رضي الله عنه
رسول الله صلى الله عليه وسلم
وتكره الزيادة عليه
الثلاث وقالا يوتر بالثلاث
الله عليه السلام
أو محمد رحمهما الله مثنى مثنى وفي
رحمه الله
ولابي حنيفة رحمه الله
عليه السلام
جهة التسليم
ولهذا
بسنتين وقالا
رحمه الله
صلوة

عن الجماعة بالعذر باب ادراك الفريضة ومن صلى ركعة من الظهر ثم أقيمت الصلاة
فإنه يخرج لعموم الحرج المفصل للجماعة وان لم يعد الا ولى بالتحريمة يقطع ويشرع مع الامام هو
الصحيح للحرج المرفوع والقطع لا كمال ما شرعا فيه كان في اتمام الاولى اكمال وفي اعادة الثنية
قبل الظهر والجمعة فاتمت او حسب يقطع على رأس الركعتين روى ذلك عن ابي يوسف رحمه الله وقد قيل بهما
واذا كان قد صلى ثلثا من رباعية يتمها لان الاكثر حكم الكل فلا يحتمل الرفض خلافا لزفر رحمه الله
ولم يقيد صاحب الهداية بعذر لانه بجعل الرفض فيراه بالخيار ان شاء اعاد فجمعة وسلم وان شاء
كبر قائما بنوى الاقامة في صلاة الامام واذا اتمها بعد خروج القوم والذي يجمعهم ما قلنا ان الفرض
لا يتكرر في وقت واحد فان صلى من أقيمت بركعة ثم اقيمت يقطع ويدخل معهم لانه لو امسك ربما لا يدرك فضيلة
الجماعة وكذا اذا قام الى الثانية قبل ان يقيدها بالسجدة وبعد الاتمام لا يشرع في سنة الامام لكراهة
النفل وكذا بعد العصر لما قلنا وكذا بعد المغرب في ظاهر الرواية لان النفل بالثلاث مكروه وفي جعلها
اربعا مخالفة امامه ومن دخل مسجدا فاذن لم يكره ان يخرج حتى يصلي لقوله عليه السلام لا يخرج من المسجد
بعد النداء الا منافق او رجل يخرج لحاجة وبد الرجوع الا اذا كان ينتظر به امر جماعة لانه ترك صورة
تكميل بمعنى وان كان قد صلى وكانت الظهر او العشاء فلا بأس بان يخرج لانه اجاب داعي الله مرة الا
ان خلف المؤذن فاسقا لانه يشهم بمخالفة الجماعة عمدا وان كانت العصر او المغرب او يخرج وان خاف
فوت الجماعة لان الكراهة لفوات الفضيلة والفساد لفوات الجماعة اعظم والوعيد بالترك الزم فلا يترك
حيث يتركها في الحالين لانه يمكنه اداؤها في الوقت بعد الفرض هو الصحيح وانما الاختلاف في الاولى
ومحمد رحمها الله في تقديمها على الركعتين وتاخيرها عنهما ولا كذلك سنة الفجر على ما بين ان شاء الله تعالى
والتقييد بالاداء عند باب المسجد يدل على الكراهة في المسجد اذا كان الامام في الصفوة والافضل
في عامة السنة والنوافل المنزل هو المروي عن النبي صلى الله عليه وسلم واذا فاتته ركعتا الفجر لا يقضيهما
قبل طلوع الشمس لانه يبقى نفلا مطلقا وهو مكروه بعد الصبح ولا بعد ارتفاعها عند ابي حنيفة وابي يوسف
رحمهما الله وقال محمد رحمه الله احب الي ان يقضيهما الى وقت الزوال لانه عليه السلام قضاهما بعد
ارتفاع الشمس غداة ليلة التعريس ولهما ان الاصل في السنة ان لا يقضيها لانتفاء بالذي فيه

ابواته التي يبدأ بها لان اذا زاد على يوم وليلة يصير سنة وعن محمد رحمه الله اذا تعذر دخول وقت السادسة والاول هو الصحيح لان الكثرة بالدخول في حد التكرار وذلك في الاول ولو اجتمعت الفوائت القديمة والحديثة قيل يجوز الوقتية مع تذكر الحديثة لكثرة الفوائت وقيل الاصح وهو الصحيح انه لا يجوز وهو قضى بعض الفوائت حتى قل ما بقي عاد الترتيب عند البعض وهو الاظهر فاذا روى عن محمد رحمه الله فيمن ترك صلوة يوم وليلة وجعل يقضي من كل صلوة وقتية فانه فالفوائت جائزة على كل حال والوقتيات فاسدة ان قدم الدخول الفوائت في حد الكثرة وان اخرها فكذلك الا العشاء الاخيرة لانه لا فائتة عليه في تلك حال اداءها فالحق بالتأدي ومن صلى العصر وهو ذاكر انه لم يصل الظهر فهي فاسدة الا اذا كان في اخر الوقت وهو سلة الترتيب واذا فسدت الفرضية لا تبطل اصل الصلوة عند ابي حنيفة وابي يوسف رحمهما الله وعند محمد رحمه الله تبطل لان التحريمة عقدت للفرض فاذا بطلت الفرضية بطلت اصلا ولهما انها عقدت لاصل الصلوة بوصف الفرضية فلم يكن من ضرورة بطلان الوصف بطلان الاصل ثم العصر يفسد فسادا موقوفا حتى لو صلى ست صلوات ولم يعد الظهر انقلب الكل جائزا وهذا عند ابي حنيفة رحمه الله وعندهما يفسد فسادا باتا لا يجوز بحال وقد عرف ذلك في موضعه ولو صلى الفجر وهو ذاكر انه لم يوتر فهي فاسدة عند ابي حنيفة رحمه الله خلافا لهما وهذا بناء على ان الوتر واجب عنده وسنة عندهما والترتيب فيما بين الفرض والسنن وعلى هذا اذا صلى العشاء ولم يصل السنة والوتر ثم تبين انه صلى العشاء بغير طهارة فعند ابي حنيفة يعيد العشاء والسنة دون الوتر لان الوتر فرض على حدة وعندهما يعيد الوتر ايضا لكونه تابعا للعشاء والاظهر بالصواب باب سجود السهو يسجد للسهو لزيادة والنقصان سجدتين بعد السلام يتشهد ثم يسلم وعند الشافعي رحمه الله يسجد قبل السلام لما روى انه عليه السلام سجد للسهو قبل السلام ولنا قوله عليه السلام لكل سهو سجدتان بعد السلام وروى انه عليه السلام سجد سجدتي السهو بعد السلام فقد رجحت رواياتنا فعله فبقي التمسك بقوله ولان سجود السهو انما لا ينكر وقوعه عن السلام حتى لو سهى عن السلام يجبر وهذا الخلاف في الاولوية وبأي تسليمتين هو الصحيح صرفا للسلام المذكور اليها هو المختار ويأتي بالصلوة على النبي صلى الله عليه وسلم والدعاء في قعدة السهو هو الصحيح لان الدعاء موضعه اخر الصلوة وبانه يجب السهو اذا زاد في صلوته فعلا من جنسها لبس منها وهذا يدل على ان سجدة السهو واجبة وهو الصحيح لانها يجب لجبر نقصان تمكن في العبادة فيكون واجبة كالدم في الحج واذا كان واجبا لا يجب الا بترك الواجب او بتأخيره او بتأخير ركن ساهيا هذا هو الاصل وانما وجب بالزيادة لازالة التحريم عن تأخير ركن او تركه واجب ويلزمه اذا تركه فعاد مستقبلا ان اراد به فعاد

واجبا

واجبا الا اذا اراد بتسميته سنة اي وجوبها ثابت بالسنة او ترك قراءة فاتحة الكتاب لانها واجبة او الصوت او التشهد او تكبيرة العيدين لانها واجبا فانه على السلام وطب عليها من غير تركها مرة وهي مرارة الوجوب لانها نضاف الى جميع الصلوة فيلزم انها من جنسها وذلك بالوجوب ذكر المتشهد بعض القعدة الاولى والثانية والقراءة فيهما وكذلك وجب وفيها سجدة السهو هو الصحيح ولو سهو الامام فيما يجهر فيه سجد لانه السهو لان الجهر في موضعه والمخافة وهو ضدها من الواجبا واختلف الوقت في احد الاصح قدرها يجوز به الصلوة في الفصلين لان اليسير من الجهر والاخفا لا يمكن الاحتراز عنه وعن الكثير يمكن وما يتم به الصلوة كثير غير ذلك عند اية واحدة وعندهما ثلاث اية وهذا في الامام دون المنفرد لان الجهر والمخافة من خصائص الجماعة وهو الامام يوجب على المؤتم السجود لتقرر السبب الموجب في حقه الاصل ولهذا يراعى حكم الاقامة بنية الامام فان لم يسجد الامام لم يسجد المؤتم لانه يصير مخالفا وما التزم الا الاداء الا شابها فان سها المؤتم لم يلزم الامام ولا المؤتم السجود لانه لو سجد وحده كان مخالفا للامام ولو تابع الامام ينقلب الاصل تبعا ومن سهى عن القعدة الاولى ثم تذكر وهو الى حالة القعود اقرب عاد وقعد وتشهد لان ما يقرب الى الشيء يأخذ حكمه ثم قبل يسجد للسهو لتأخير والاصح انه لا يسجد كما اذا لم يقم ولو كان الى القيام اقرب لم يعد اليه لانه كالقائم معنى ويسجد للسهو لانه ترك الواجب وان سهى عن القعدة الاخيرة حتى قام الى الخامسة رجع الى القعدة ما لم يسجد لان فرض صلوته لم تكتمل بعد ذلك لانه زاد ون الركعة على الفرض والى الخامسة لانه رجع الى شيء حمله قبله فيرتفض ويسجد للسهو لانه اخر واجبا وانه قيد الخامسة بسجدة بطل فرضه عندنا خلافا للشافعي رحمه الله لانه استحكم شروعه في الثالثة قبل اكمال اركان الكعبة ومن ضرورة خروجه عن الفرض وهذا لان الركعة بسجدة واحدة صلوة حقيقة حتى يجتنبها في جنبه للبسي وغير نفلا عند ابي حنيفة وابي يوسف رحمهما الله خلافا لمحمد رحمه الله على ما مر فيضم اليها ركعة سادسة واذا لم يضم لا شيء عليه لانه مفلوق تماما يبطل فرضه بترك قعدته عند ابي يوسف لانه جعود كامل وعند محمد برفعها لان تمام الشيء باخره وهو الوقوف ولم يصح مع الحدث ولو سها عن قعدتين من الرباعية حتى قام الى الخامسة ثم ذكر في السجود بني عند محمد خلافا لابي يوسف ولو قعد في الرابعة ثم قام الى الخامسة ولم يسلم عاد الى القعدة ما لم يسجد للسهو لان التسليم في حالة القيام غير مشروع ولكنه الاقامة على وجهه بالقعود لان ما دون الركعة يحتمل الفرض وان قيد الثالثة بالسجدة ثم تذكر ضم اليها ركعة اخرى وهي خامسة لان الباقي صار لغو السلام وهي واجبة اتما يضم اليها ركعة اخرى ليصير نفلا لان الركعة الواحدة لا يجوز نفلا لنهي النبي صلى الله عن السر لا بتوبان خرسنة الظهر هو الصحيح لان المواظبة عليها بتهيئة مبتدأ ويسجد للسهو استحبابا لكن القضاء في الفرض بالخروج الى الواجب المسنون وفي النفل بالدخول لا على الواجب المسنون ولو فعلها لم يلزمه القضاء لانه مفلون ولو اقتدى بمتنفل فيها يصلي سنا عند محمد لانه هو الذي بهذه التحريمة عندها ركعتين لانه استحكم خروجه عن الفرض ولو افسد المقتدي لا قضاء عليه عند محمد اعتبارا بالامام وعند ابي يوسف يقضي ركعتين لان المتنفل بعارض بعض الامام ومن صلى ركعتين تطوعا شفعا فيها وسجد للسهو ثم اراد ان يصلي اخرين لم يجز لان

الاذان ولهذا قيل هو المشروع وجوب [illegible] وهو الاصح ان الصبر هو الاول [illegible]

لحصول الاعلام ﴿ صلوة العيدين قال ليس قبل صلوة العيد ولا بعدها في هذا اليوم في المصر

وفي الجامع الصغير عيد ان اجتمعا في يوم واحد فالاول سنة والثاني فريضة ولا يترك واحد

منهما قال رحمه الله وهذا تشديد على السنة والاول على الوجوب وهو رواية عن ابي حنيفة رحمه الله

وجه الاول ما روى ان النبي صلى الله عليه وسلم عليها في يوم واحد فقوله الثاني قول عليه السلام في حديث الاعرابي

عقيب سؤاله هل علي غيرهن قال لا الا ان تطوع والاول اصح وتسميته سنة لوجوبه بالسنة

ويستحب في يوم الفطر ان يطعم قبل الخروج الى المصلى ويغتسل ويستاك ويتطيب لما روى ان

عليه السلام كان يطعم في يوم الفطر قبل ان يخرج الى المصلى وكان يغتسل في العيدين ولانه يوم اجتماع

فيتزين بالفضل والطيب كما في الجمعة ويلبس احسن ثيابه لانه عليه السلام كان له جبة فكان اذا وصوف لها

الجمعة ويلبس احسن ثيابه لانه يلبسها في الاعياد ويؤدي صدقة الفطر اغناء للفقير بنفع

قلبه للصفوة ويتوجه الى المصلى ولا يكبر عندنا خلافا لابي حنيفة رحمه الله في طريق المصلى وعندها

يكبر اعتبارا بالاضحى ولنا ان الاصل في الثناء الاخفاء والنزع وردد في الاضحى لان يوم

تكبير ولا كذلك الفطر ولا يتنفل في المصلى قبل العيد لانه عليه السلام لم يفعل مع حرصه على الصلوة

ثم قيل الكراهة في المصلى خاصة وقيل فيه وفي غيره عامة لانه عليه السلام لم يفعل واذا حلت

الصلوة بارتفاع الشمس دخل وقتها الى الزوال واذا زالت الشمس خرج وقتها لان النبي

صلى الله عليه وسلم كان يصلي العيد والشمس على قيد رمح او رمحين فلما شهدوا بالهلال بعد الزوال

امرهم بالخروج الى المصلى من الغد ويصلي الامام بالناس ركعتين يكبر في الاولى للافتتاح وثلاثا

بعدها ثم يقرأ الفاتحة وسورة ويكبر تكبيرة يركع بها ثم يبتدئ في الركعة الثانية بالقراءة ثم يكبر

ثلاثا بعدها ويكبر رابعة يركع بها وهذا قول ابن مسعود رضي الله عنه وهو مذهبنا وقال ابن عباس

رضي الله عنه يكبر في الاولى للافتتاح وخمسا بعدها وفي الثانية يكبر خمسا ثم يقرأ وفي رواية يكبر اربعا

وظهر عمل العامة اليوم بقول ابن عباس رضي الله عنه لاستمرار التوارث وأما المذهب فالقول الاول

لان التكبير ورفع الايدي خلاف المعهود فكان الاخذ بالاقل اولى ثم التكبير من اعلام الدين حتى

يجهر بها فكان الاصل فيه الجهر وفي الركعة الاولى يجب الحاقها بتكبيرة الافتتاح لهوتها من حيث الفرضية

والسبق وفي الثانية لم يوجد الا تكبيرة الركوع فوجب الضم اليها والشافعي رحمه الله اخذ بقول ابن عباس رضي الله عنه

الا ان حماد روى كلا على ما رواه فصارت التكبيرات عندهم عشرا و ست عشرة و يرفع يديه في كل تكبيرة
العيدين يديه بما سوى تكبيرة الركوع لقوله عليه السلام لا ترفع الايدي الا في سبع مواطن
من جملتها تكبيرات الاعياد وعن ابي يوسف رحمه الله انه لا يرفع في الجنازة لانه ما رويناه ثم يخطب بعد
الصلوة خطبتين يذكر فيهما وجوب الفطر المستفيض ويعلم الناس فيها صدقة الفطر واحكامها لانها
شرعت لاجله ومن فاتته صلوة العيد مع الامام لم يقضها لان الصلوة بعده في العمر لم يعرف
قربة الا بشرائطها لانه يتم بالفجر فان غم الهلال وشهد واعند الامام بالهلال بعد الزوال صلى
العيد من الغد لان هذا تأخير بعذر وقد ورد في الحديث فان حدث عذر يمنع من الصلوة
في اليوم الثاني لم يصلها بعده لان الاصل فيها ان لا يقضى كالجمعة الا انا تركناه بالحديث وقدرناها
بالتأخير الى اليوم الثاني عند العذر ويستحب في يوم الاضحى ان يغتسل ويتطيب لما ذكرنا ويؤخر
الاكل حتى يفرغ من الصلوة لما روى انه عليه السلام كان لا يطعم في يوم النحر حتى يرجع فيأكل من
اضحيته ويتوجه الى المصلى وهو يكبر لانه عليه السلام كان يكبر في الطريق ويصلي ركعتين كالفطر
كذلك نقل ويخطب بعدها خطبتين لانه عليه السلام كذلك فعل ويعلم الناس فيها الاضحية
وتكبير التشريق لانه مشروع الوقت والخطبة ما شرعت الا لتعليم فان كان عذر يمنع من الصلوة
في يوم الاضحى صلاها في الغد وبعد الغد ولا يصليها بعد ذلك لان الصلوة موقتة بوقت
الاضحية تتقيد بأيامها لكنه مسيئ في التأخير بغير عذر لمخالفة المنقول والتعريف الذي يصنعه
الناس ليس بشيئ وهو ان يجتمع الناس يوم عرفة في مصر من الامصار لان الوقوف عرف عبادة مختصة بمكان فلا يكون عبادة في كل مصر
وفي تكبيرات التشريق بعد صلوة الفجر من يوم عرفة وتختم عقيب العصر من يوم النحر عند ابي حنيفة رحمه الله وقالا
تختم عقيب العصر من آخر ايام التشريق والمسئلة مختلفة بين الصحابة رضوان الله عليهم اجمعين
فاخذ ابو حنيفة بقول علي رضي الله عنه اخذا بالاكثر وهو الاحتياط في العبادات واخذ ابو حنيفة رضي الله عنه بقول ابن
مسعود رضي الله عنه اخذا بالاقل لان الجهر بالتكبير بدعة والتكبير ان يقول مرة واحدة الله اكبر الله اكبر لا اله
الا الله والله اكبر الله اكبر ولله الحمد هذا هو المأثور عن الخليل عليه السلام وهو عقيب الصلوة المفروضة على المقيمين
في الامصار في الجماعات المستحبة عند ابي حنيفة رحمه الله وليس على جماعات النساء اذا لم يكن معهم رجل وقالا
هو على كل من صلى المكتوبة لانه تبع للمكتوبة واما رويناه من قبل والتشريق هو التكبير كذا نقل عن الخليل

ولان الجمعة [illegible]
المغرب يوم عرفة [illegible]
لانه [illegible]
وقال [illegible]
المشهد [illegible]
[illegible] رحمه الله [illegible]
استحباب الوقت [illegible]
رحمه الله [illegible]
والتوجيه [illegible]
فيه فاذكروا الله [illegible]
[illegible]
من الغلة [illegible]
عليه السلام [illegible]
الاستسقاء [illegible]
صلى الناس [illegible]
الصلوة [illegible]
العيد رواه ابن عباس [illegible]
وذكر في الاصل [illegible]
العيد ثم يخطب لما روى انه عليه السلام خطب عقيب
وعند ابي يوسف رحمه الله خطبة واحدة [illegible]
الجماعة ولا جماعة عنده ويستقبل الناس بالخطبة

ردآه وتقلب رداه لما روينا قال رحمه الله وهذا قول محمد رحمه الله اما عند ابي حنيفة رحمه الله
فلا تقلب لانه دعا فضرب بسائر الادعية وما رواه كان تفألا ولا تقلب القوم ارد جهم
لانا لم ننقل انه امرهم بذلك ولا يحضرهم الوقت الاستسقاء لانه لاستنزال الرحمة وانما ينزل
عليهم الرحمة والله اعلم بالصواب صلاة الخوف اذا اشتد الخوف جعل الامام الناس
طائفتين طائفة الى وجه العدو وطائفة خلفه فصلى بهذه الطائفة ركعة وسجدتين فاذا رفع رأسه من السجدة الثانية مضت هذه الطائفة الى وجه العدو
وجاءت تلك الطائفة فصلى بهم الامام ركعة وسجدتين وتشهد وسلم ولم يسلموا وذهبوا
الى وجه العدو وجاءت الطائفة الاولى فصلوا ركعة وسجدتين وحدانا بغير قرأة لانهم
لاحقون وتشهدوا وسلموا ومضوا الى وجه العدو وجاءت الطائفة الاخرى
فصلوا ركعة وسجدتين بقرأة لانهم مسبوقون وتشهدوا وسلموا والاصل فيه رواية
ابن مسعود رضي الله عنه ان النبي صلى الله عليه وسلم صلى صلاة الخوف على الصفة التي قلنا
وابو يوسف رحمه الله وان انكر شرعها في زماننا فهو محجوج عليه بما روينا وان كان
الامام مقيما صلى بالطائفة الاولى ركعتين وبالطائفة الثانية ركعتين لما روى انه عليه
السلام صلى الظهر بطائفتين ركعتين ركعتين ويصلي بالطائفة الاولى ركعتين من المغرب
وبالثانية ركعة واحدة لان تنصيف الركعة الواحدة غير ممكن فجعلها في الاولى اولى بحكم
السبق ولا يقاتلون في حال الصلوة فان فعلوا ذلك بطلت صلوتهم لانه عليه السلام شغل
عن اربع صلوات يوم الاحزاب ولو جاز لالأم القتال لما تركها وان اشتد الخوف صلوا ركبانا فرادى
يومئون بالركوع والسجود الى حيث توجهت ركائبهم اذا لم يقدروا على التوجه الى القبلة لقوله تعالى فان خفتم
فرجالا او ركبانا وسقط التوجه للضرورة وعن محمد رحمه الله انهم يصلون جماعة وليس بصحيح لانعدام
الاشتراك في المكان والله اعلم بالصواب الجنائز واذا احتضر الرجل وجه الى القبلة على شقه الايمن اعتبارا
بحال الوضع في القبر لانه اشرف عليه والمختار في بلادنا الاستلقاء لانه ايسر والاول هو السنة
ولقن الشهادتين لقوله عليه السلام لقنوا موتاكم شهادة ان لا اله الا الله والمراد الذين قرب
من الموت فاذا مات شد لحياه وغمض عيناه بذلك جرى التوارث ثم في ذلك تحسين فيحسن والله اعلم
فصل في الغسل واذا اراد غسله وضعوه على سريره لينصب الماء عنه وجعلوا على عورته خرقة اقامة

لواجب الستر وتكفى بشبة العورة الغليظة هو الصحيح تيسيرا وتوعوا بناية ليكتم الشعر
من غير مضمضة واستنشاق لان الوضوء سنة الاغتسال غير انه اخراج الماء منه فيه كان ثم
يفيضون الماء عليه اعتبارا بحال الحيوة ويجرسره وترا ما راى من تعظيم الميت وانما يوتر لقوله عليه السلام
ان الله تعالى وتر يحب الوتر ويغلب الماء بالسدر او بالحرض بالغين في التنظيف فلم يكن قليلا القراح لحصول
اصل المقصود ويغسل راسه ولحيته بالخطمي ليكون انقى ثم يضجع على شقه الايسر فيغسل بالماء
والسدر حتى يرى ان الماء قد وصل الى ما يلي التخت منه ثم يضجع على شقه الايمن فيفعل حتى يرى ان الماء قد وصل
الى ما يلي التخت منه لان الستة هو البداية بالميامن ثم يجلسه ويسنده اليه ويمسح بطنه مسحا رفيقا تحرزا
عن تلويث الكفن فان خرج منه شئ غسله ولا يعيد غسله ولا وضوءه لان المقصود انقاؤه بالغسل وقد حصل
مرة ثم ينشفه بثوب كيلا يبتل الكفن ويجعل اي الميت في الكفن ويجعل الحنوط على راسه ولحيته والكافور
على مساجده لان التنظيف سنة والمساجد اولى بزيادة الاكرام ولا يسرح شعر الميت ولحيته ولا يقص
ظفره ولا شعره لقول عائشة رضي الله عنها عليكم بتصوين ميتكم ولان هذه الاشياء للزينة وقد استغنى
الميت عنها وفي الحي كان تنظيفا لاجتماع الوسخ تحته وصار كالختان والله اعلم فصل في الكفن
السنة ان يكفن الرجل في ثلاثة اثواب ازار وقميص ولفافة لما روى انه عليه السلام كفن في ثلاثة اثواب
بيض سحولية ولانه اكثر ما يلبسه عادة وحيوة تكاد بعد مماته فان اقتصروا على ثوبين جاز والثوبان
ازار ولفافة وهو من كفاية لقول ابي بكر رضي الله عنه اغسلوا ثوبي هذين وكفنوني فيهما والازار في
اسفل الاليين والازار من القرن الى القدم واللفافة كذلك والقميص من اصل العنق الى القدم وان اراد ان
يلف الكفن ابدا بالجانب الايسر فيلفه ثم بالايمن كما في حال الحيوة وكيفيته ان يبسط اللفافة اولا
ثم يبسط عليها الازار ثم يقص الميت ويوضع على الازار ثم يعطف الازار من قبل اليسار ثم من قبل
اليمين ثم اللفافة كذلك والمحاذاة ان ينشر الكفن عند عقده وصيانة عن الكشف ويكفن المرأة
في خمسة اثواب درع وازار وخمار ولفافة وخرقة تربط بها ثديها لحديث ام عطية ان النبي
صلى الله عليه وسلم اعطى اللواتي غسلن ابنته خمسة اثواب ولانها تخرج فيها حال الحيوة فكذا بعد الممات
هذا بيان كفن السنة وان اقتصروا على ثلاثة اثواب جاز وهو ثوبان وخمار وهو كفن الكفاية ويكره اقل
من ذلك وفي الرجل يكره الاقتصار على ثوب واحد للا لحاجة الضرورة لان مصعب بن عمير رضي الله عنه
حين استشهد كفن في ثوب واحد وهذا كفن الضرورة وليس المرأة الدرع اولا ثم يجعل شعرها ضفيرتين

ردآه وتقلب رداه لما روينا قال رحمه الله وهذا قول محمد رحمه الله اما عند ابي حنيفة رحمه الله
فلا تقلب لانه دعا فتقلب بسائر الادعية وما رواه كان ثناء لا ولا تقلب القوم اردافهم
لانه لم ينقل ان امرهم بذلك ولا يحضر اهل الوقت الا ستسقاء لان الاستسقاء انما ينزل
عليهم اللعنة والله اعلم باب صلوة الخوف اذا اشتد الخوف جعل الامام الناس
طائفتين طائفة الى وجه العدو وطائفة خلفه فيصلي بهذه الطائفة ركعة وسجدتين فاذا رفع رأسه من السجدة الثانية مضت هذه الطائفة الى وجه العدو
وجاءت تلك الطائفة فيصلي بهم الامام ركعة وسجدتين وتشهد وسلم ولم يسلموا وذهبوا
الى وجه العدو وجاءت الطائفة الاولى فصلوا ركعة وسجدتين وحدانا بغير قرأة لانهم
لاحقون وتشهدوا وسلموا ومضوا الى وجه العدو وجاءت الطائفة الطائفة الاخرى
فصلوا ركعة وسجدتين بقرأة لانهم مسبوقون وتشهدوا وسلموا والاصل فيه رواية
ابن مسعود رضي الله عنه ان النبي صلى الله عليه وسلم صلى صلوة الخوف على الصفة التي قلنا
وابو يوسف رحمه الله وان انكر شرعها في زماننا فهو محجوج عليه بما روينا وان كان
الامام مقيما صلى بالطائفة الاولى ركعتين وبالطائفة الثانية ركعتين لما روي انه عليه
السلام صلى الظهر بطائفتين ركعتين ركعتين ويصلي بالطائفة الاولى ركعتين من المغرب
وبالثانية ركعة واحدة لان تنصيف الركعة الواحدة غير ممكن فجعلها في الاولى اولى بحكم
السبق ولا يقاتلون في حال الصلوة فان فعلوا ذلك بطلت صلوتهم لانه عليه السلام شغل
عن اربع صلوات يوم الاحزاب ولو جاز لامر بالقتال ولتركها وان اشتد الخوف صلوا ركبانا فرادى
يومون بالركوع والسجود الى اي جهة شاؤا اذا لم يقدروا على التوجه الى القبلة لقوله تعالى فان خفتم
فرجالا او ركبانا وسقط التوجه للضرورة وعن محمد رحمه الله انهم يصلون جماعة وليس بصحيح لانعدام
الاقتداء في المكان والله اعلم باب الجنائز واذا احتضر الرجل وجه الى القبلة على شقه الايمن اعتبارا
بحال الوضع في القبر لانه اشرف عليه والمختار في زماننا الاستلقاء لانه ايسر والاول هو السنة
ولقن الشهادتين لقوله عليه السلام لقنوا موتاكم شهادة ان لا اله الا الله والمراد الذي قرب
من الموت فاذا مات شد لحياه وغمض عيناه بذلك جرى التوارث ثم في ذلك تحسينه فيحسن والله اعلم
فصل في الغسل واذا اراد ان يغسله وضعوه على سريره لينصب الماء عنه وجعلوا على عورته خرقة اقامة

لواجب الستر ولكن بسبب العورة الغليظة هو الصحيح تيسيرا ونزعها اياه يحكم الثوب وضوءه
من غير مضمضة واستنشاق لان الوضوء سنة الاغتسال غير ان الماء المتغير تغيرا كثيرا لم
يفيضوا الماء عليه اعتبارا بالحي لحرمة وبحر سريره ونوالمائع من تطهير البيت وانما يوتر لقولهم عليهم السلام
ان الله تعالى وتر يحب الوتر ويغلف الماء بالسدر او بالحرض بالغين في التنظيف فان لم يكن فالماء لحصول
اصل المقصود ويغسل راسه ولحيته بالخطمي ليكون انظف ثم يضجع على شقه الايسر فيغسل بالماء
والسدر حتى يرى ان الماء قد وصل الى ما يلي الخت منه ثم يضجع على شقه الايمن فيغسل حتى يرى ان الماء قد وصل
الى ما يلي الخت منه لان السنة هو البداية بالميامن ثم يجلسه ويسنده اليه ويمسح بطنه مسحا رفيقا فخرا
عن تلويث الكفن فان خرج منه شيء غسله ولا يعيد غسله ولا وضوءه لان الغسل عرفناه بالنص وقد حصل
مرة ثم ينشفه بثوب كيلا يبتل الكفن ويجعل اي البيت في اكفانه ويجعل الحنوط على راسه ولحيته والكافور
على مساجده لان التنظيف سنة والمساجد اولى بزيادة الكرامة ولا يسرح شعر الميت ولا لحيته ولا ينقض
ظفره ولا شعره لقول عائشة رضي الله عنها علام تنصون ميتكم ولان هذه الاشياء للزينة وقد استغنى
الميت عنها وفي الحي كان تنظيفا لاجتماع الوسخ فيه وصار كالختان والله اعلم فصل في الكفين
السنة ان يكفن الرجل في ثلاثة اثواب ازار وقميص ولفافة لما روي انه عليه السلام كفن في ثلاثة اثواب
بيض سحولية ولان الكرم يلبسه عادة في حيوته فكذا بعد مماته فان اقتصروا على ثوبين جاز والثوبان
ازار ولفافة وهو من كفاية لقول ابي بكر رضي الله عنه اعسلوا ثوبي هذين وكفنوني فيهما ولان الثوب
لباس الاحياء والازار من الفرق الى القدم واللفافة كذلك والقميص مراصل للصوف فيه وان اراد ان
يلف الكفن ابتداء وبجانبه الايسر فوق عما على الايمن كما في حالة الحيوة وكيفيته ان يبسط اللفافة اولا
ثم يبسط عليها الازار ثم يقص الميت ويوضع على الازار ثم يعطف الازار من قبل الميامن ثم من قبل
اليسار ثم اللفافة كذلك والاحتياط ان يشد الكفن عند عقده وميامنه عن الكشف ويكفن الرجل
في خمسة اثواب درع وازار وخمار ولفافة وخرقة تربط بها ثديها لحديث ام عطية رواتبي
صلى الله عليه وسلم اعطى للوافي غسل ابنته خمسة اثواب ولانها خرج فيها حالة الحيوة فكذا بعد الممات
هذا بيان كفن السنة وان اقتصروا على ثلثة اثواب جاز وهي ثوبان وخمار وهو كفن الكفاية ويكره اقل
من ذلك وفي الرجل يكره الاقتصار على ثوب واحد الا في حالة الضرورة لان مصعب بن عمير رضي الله عنه
حين استشهد كفن في ثوب واحد وهذا كفن الضرورة وتلبس المرأة الدرع اولا ثم يجعل شعرها ضفيرتين

ثم يصير حافوق الدرج ثم الميازر فوق ذلك تحت اللفائف ويجعل الاكفان قبل ان يدرج فيها وقالا لا بأس عليهم
امر باجار الكفان ابنة وقالا والاجار هو المطيب فاذا فرغ من امنه صلى عليه لانها فريضة فحضر في الصلاة
حق الميت واولى الناس بالصلاة على الميت السلطان ان حضر لانه في التقديم عليه ازدراء فان لم يحضر فالقاضي
لانه صاحب ولاية وان لم يحضر فيستحب تقديم امام الحي لانه رضيه في حال حياته ثم الولي والاولياء على الترتيب
المذكور في النكاح فان صلى غير الولي والسلطان اعاد الولي بعني استحبابا لما ذكرنا ان الحق للاولياء وان صلى
الولي لم يجز لاحد ان يصلي بعده لان الفرض يتأدى بالاول والتنفل بها غير مشروع ولهذا رأينا الناس
تركوا من اخر هم الصلاة على قبر النبي صلى الله عليه وسلم وهو اليوم كما وضع فان دفن الميت ولم يصل
عليه صلى على قبره لانه عليه السلام صلى على قبر امرأة من الانصار ويصلي عليه قبل ان ينضخ والمعتبر في معرفة
ذلك اكبر الرأي هو الصحيح لاختلاف الماء والزمان والمكان والصلاة ان يكبر تكبيرة يحمد الله عقيبها ثم
يكبر تكبيرة ويصلي على النبي صلى الله عليه وسلم ثم يكبر تكبيرة يدعو فيها لنفسه وللميت وللمسلمين ثم يكبر
الرابعة ويسلم لانه عليه السلام كبر اربعا في آخر صلاة صلاها فنسخت ما قبلها ولو كبر الامام خمسا لم يتابعه
المؤتم خلافا لزفر رحمه الله لانه منسوخ بجاروينا ويستظهر بتسليم الامام في رواية وهو المختار والاتيان
بالدعوات استحبابا للميت والبداءة بالثناء ثم بالصلوات سنة الدعاء ولا يستغفر للصبي ولكن
يقول اللهم اجعله لنا فرطا ولجعله لنا اجرا وذخرا واجعله لنا شافعا مشفعا ولو كبر الامام تكبيرة او تكبيرتين
للافتتاح ولم يكبر اخرى انتظره عند ابي حنيفة ومحمد رحمهما الله وقال ابو يوسف رحمه الله يكبر حين يحس
بالامام لانه اتى بالثناء والمسبوق يأتي بها اولا ان كان تكبيرة قائمة مقام ركوعه والمسبوق لا يبتدئ بما فاته
اذ هو منسوخ ولو كان ماضيا لم يكبر مع الامام لا ينتظر الثانية بالاتفاق لانه بمنزلة المدرك ويقوم الذي
يصلي الرجل والمرأة بحذاء الصدر لانه موضع القلب وفيه فؤاد الايمان فيكون القيام عنده اشارة
الى ان الشفاعة للايمان وعن ابي حنيفة رحمه الله انه يقوم من الرجل بحذاء رأسه ومن المرأة بحذاء وسطها
لان انسا رضي الله عنه فعل كذلك وقال هو السنة قلنا نأوله ان جنازتها لم يكن متعوشة فإن بينها
وبينهم فان سلموا على جنازة ركبانا اجزأهم في القياس لانتفاء ما ولم يجز بهم في الاستحسان لانها صلاة
من وجه لوجود التحريمة فلا يجوز تركها من غير عذر احتياطا ولا بأس بالاذان فصلاة الجنازة لان التقدم
حق الولي فيملك ابطاله بتقديم غيره وفي بعض النسخ لا بأس بالاذان اي الاعلام وانه عوان يعلم بعضهم
بعضا لتقضوا حقه ولا يتنفل على ميت في مسجد جماعة لقوله عليه السلام من صلى على جنازة في المسجد فلا اجر

ولا بأس بالمكوثات ولا تحتمل تلويث المسجد وفيما اذا كان الميت خارج المسجد اختلاف المشايخ رحمهم الله
ومن استهل بعد الولادة سمي وغسل وصلي عليه لقوله عليه السلام اذا استهل المولود صلي عليه وورث
يعني يستهل لم يصل عليه وان الاستهلال دلالة الحياة فتحقق في حقه سنة الوقت وان لم يستهل لم يصل
في حرقة كرامة لبني آدم ولم يصل عليه لما روينا ويغسل في غير الظاهر من الروايات لانه نفس من وجه وهو
الختار واذا سبي صبي مع احد ابويه فمات لم يصل عليه لانه تبع لهما الا ان يقر بالاسلام وهو يعقل
لانه صح اسلامه استقلالا او بسلم احد ابويه لانه يتبع خير الابوين دينا وان لم يسبه احد ابويه
صلي عليه لان ظهرت تبعية الدار لكم باسلامه كما في اللقطة وان مات الكافر ولد مسلم فانه يغسله
ويكفنه ويدفنه بذلك امر علي رضي الله عنه في حق ابيه اما طالب لكن يغسل غسل الثوب النجس ولف
في خرقة ويحفر حفيرة من غير مراعاة سنة الكفن واللحد ولا يوضع فيه بل يلقى فيصل في حق الجنازة
واذا حملوا الميت على سريره اخذ واربعة قوائمه الاربع بذلك ورد السنة وفيه تكثير الجماعة
وزيادة الاكرام والصيانة وقال الشافعي رحمه الله السنة ان يحملها رجلان يضعها السابق
على اصل عنقه والثاني على اعلا صدره لان جنازة سعد بن معاذ رضي الله عنه حملت هكذا
ولنا انه كان ذلك لازدحام الملائكة ويسنون بمسرعين دون الخبب لقوله عليه السلام اسرعوا
فقال ما دون الخبب فاذا بلغوا الى قبره يكره للناس ان يجلسوا قبل ان توضع عن اعناق الرجال
لانه قد يقع الحاجة الى التعاون والقيام امكن منه وكيفية الحمل ان يضع مقدم الجنازة على
يمينك ثم مؤخرها على يمينك ثم مقدمها على يسارك ثم مؤخرها على يسارك ايثارا للتياسر وهذا
في حالة التناوب والله اعلم فصل في الدفن ويحفر القبر ويلحد لقوله عليه السلام الحدوا لنا
والشق لغيرنا ويدخل الميت القبر مما يلي القبلة خلافا للشافعي رحمه الله فانه عليه السلام سل سلا لما روي
انه عليه السلم سل سلا ولنا ان جانب القبلة معظم فيستحب الادخال منه واضطهبت الروايات
في ادخال النبي صلى الله عليه وسلم فاذا وضع في لحده يقول واضعه بسم الله وعلى ملة رسول الله كذا
قاله عليه السلام حين وضع ابا دجانة في القبر ويوجهه الى القبلة يذلك امر رسول الله صلى الله
عليه وسلم ويحل لقمة لوقوع الامن من الانتشار ويسوى اللبن عليه لانه عليه السلام جعل على قبر
اللبن ويسجى قبر المرأة بثوب حتى يجعل اللبن على اللحد ولا يسجى قبر الرجل لان بناءها لهن على الستر
وبنى حال الرجل على الانكشاف ويكره الآجر والخشب لانها لاحكام البناء لغير موضع البلى

وان سقاه ماء العشر لعشر ارباب العشر اذا فيه من الثمر فنصف العشر وسعة

وان سقاه ماء الخراج فعليه نصف العشر اذا كان سقاه ماء العشر والخراج اذا كان سقاه ماء الخراج

وان سقاه ماء العشر والخراج فالع

وقال الزهري يقضي وان لم يصم ولم يفرط وهو قول الشافعي وقال ابو حنيفة ان اخر القضاء حتى جاء رمضان آخر صام الذي عليه ثم صام الذي جاء ثم قضى ما عليه ولا فدية عليه وقال ابو يوسف ومحمد عليه الفدية ولا قضاء عليه وقال ابو ثور عليه القضاء والكفارة وهو قول الليث وقال ابن المنذر ان كان مفرطا في القضاء حتى جاء رمضان آخر فعليه الكفارة وان لم يكن مفرطا فلا كفارة عليه وقال ابن عمر وابو هريرة وابن عباس وعائشة رضي الله عنهم يطعم عن كل يوم مسكينا ولا قضاء عليه وقال مجاهد وطاوس وعكرمة والحسن وابن سيرين والنخعي يطعم عن كل يوم مسكينا ويقضي وقال ابن عمر يطعم عشرة مساكين لكل مسكين مد من حنطة وقال ابن عباس يطعم ثلاثين صاعا من تمر او شعير لكل مسكين صاع وقال ابن عمر يطعم لكل مسكين مدا من بر او صاعا من تمر او شعير وقال ابن عباس يطعم لكل مسكين مدا من بر او صاعا من تمر او شعير وقال ابن عباس يطعم لكل مسكين مدا من بر او صاعا من تمر او شعير وقال ابن عباس يطعم لكل مسكين مدا من بر او صاعا من تمر او شعير

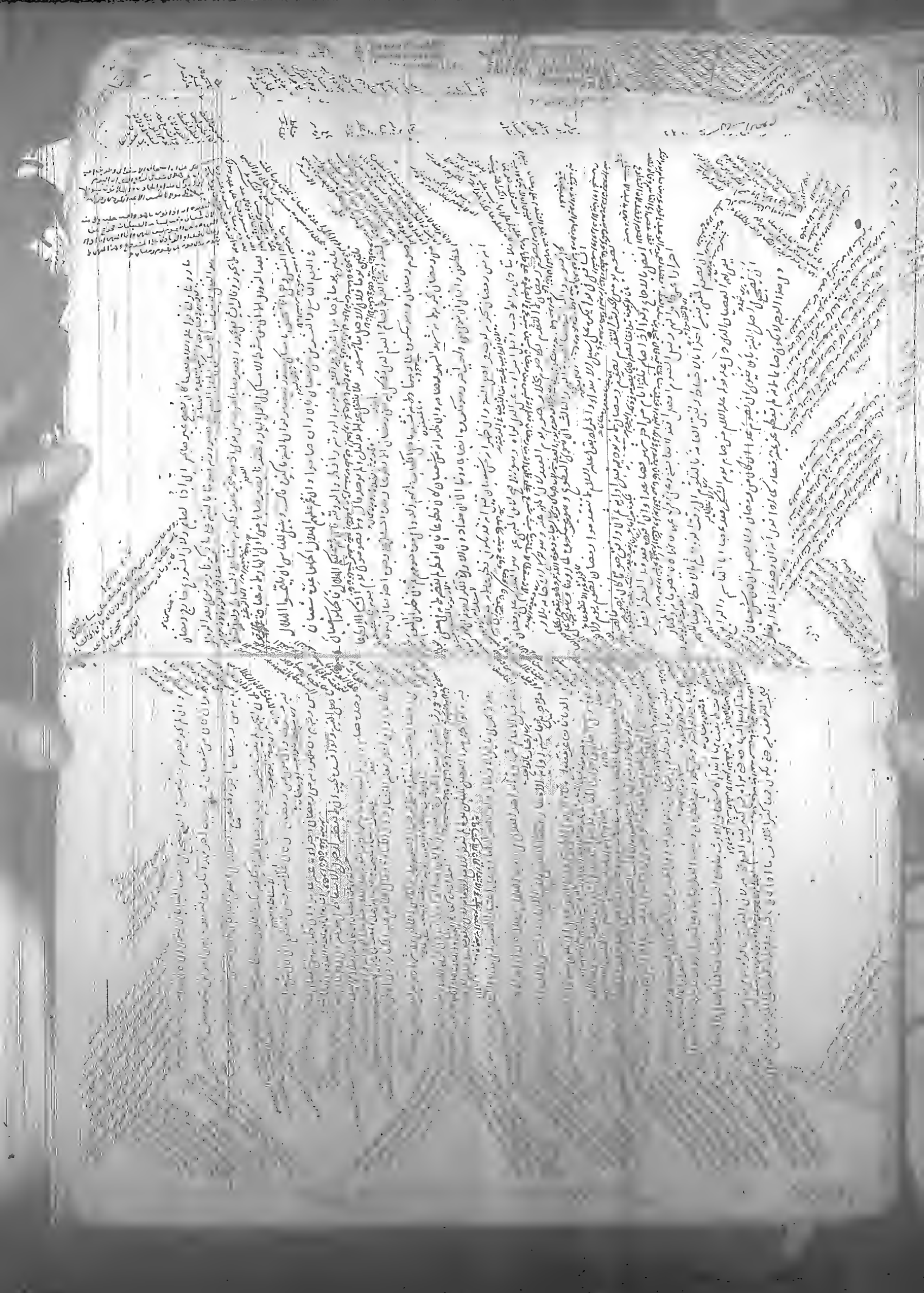

وقد ذكر الشيخ أبو حامد الإسفراييني في تعليقه أن هذه المسألة مما اختلف فيه أصحابنا، وأن الأكثرين منهم على أن الحكم ما ذكرناه، وأن الشاذ منهم من قال: إن الحكم في ذلك هو الحكم في الأرض المغصوبة إذا زرعها الغاصب، فإن لصاحبها أن يأخذ الزرع ويعطي الغاصب نفقته، وهذا غلط ظاهر، لأن الفرق بين الموضعين واضح، فإن الغاصب متعد بالزرع، والمشتري غير متعد بالبناء، بل هو مأذون له فيه من جهة البائع، فلا يستحق عليه شيئا.

فرع: إذا اشترى أرضا فيها زرع للبائع، فإن كان الزرع قد بدا صلاحه وجب قطعه على البائع في الحال، وإن لم يبد صلاحه فله تركه إلى أوان الحصاد بأجرة المثل، وإن طلب المشتري القلع بقيمة الزرع لم يجبر البائع على ذلك، لأن في القلع إضرارا به، وإن طلب المشتري أن يشتري الزرع منه بقيمته لم يجبر البائع على البيع، لأن الزرع ليس من المبيع، فلا يجبر على بيعه، وإن اتفقا على أن يشتري الزرع منه بقيمته أو بأكثر منها أو بأقل جاز، لأن الحق لهما، فجاز لهما التراضي على ما شاءا.

فرع: إذا اشترى أرضا فيها بناء للبائع، فإن كان البناء قد انهدم وصار أنقاضا لم يدخل في البيع، لأنه ليس من المبيع، وإن كان البناء قائما فإن البائع يؤمر بقلعه وتسليم الأرض فارغة، لأن البناء ليس من المبيع، فلا يجوز تركه، وإن طلب المشتري أن يشتري البناء منه بقيمته لم يجبر البائع على البيع، لأن البناء ليس من المبيع، فلا يجبر على بيعه، وإن اتفقا على أن يشتري البناء منه بقيمته أو بأكثر منها أو بأقل جاز، لأن الحق لهما، فجاز لهما التراضي على ما شاءا.

فرع: إذا اشترى أرضا فيها غراس للبائع، فإن كان الغراس قد بدا صلاحه وجب قطعه على البائع في الحال، وإن لم يبد صلاحه فله تركه إلى أوان الحصاد بأجرة المثل، وإن طلب المشتري القلع بقيمة الغراس لم يجبر البائع على ذلك، لأن في القلع إضرارا به، وإن طلب المشتري أن يشتري الغراس منه بقيمته لم يجبر البائع على البيع، لأن الغراس ليس من المبيع، فلا يجبر على بيعه، وإن اتفقا على أن يشتري الغراس منه بقيمته أو بأكثر منها أو بأقل جاز، لأن الحق لهما، فجاز لهما التراضي على ما شاءا.

فرع: إذا اشترى أرضا فيها زرع للبائع، فإن كان الزرع قد بدا صلاحه وجب قطعه على البائع في الحال، وإن لم يبد صلاحه فله تركه إلى أوان الحصاد بأجرة المثل، وإن طلب المشتري القلع بقيمة الزرع لم يجبر البائع على ذلك، لأن في القلع إضرارا به، وإن طلب المشتري أن يشتري الزرع منه بقيمته لم يجبر البائع على البيع، لأن الزرع ليس من المبيع، فلا يجبر على بيعه، وإن اتفقا على أن يشتري الزرع منه بقيمته أو بأكثر منها أو بأقل جاز، لأن الحق لهما، فجاز لهما التراضي على ما شاءا.

فرع: إذا اشترى أرضا فيها بناء للبائع، فإن كان البناء قد انهدم وصار أنقاضا لم يدخل في البيع، لأنه ليس من المبيع، وإن كان البناء قائما فإن البائع يؤمر بقلعه وتسليم الأرض فارغة، لأن البناء ليس من المبيع، فلا يجوز تركه، وإن طلب المشتري أن يشتري البناء منه بقيمته لم يجبر البائع على البيع، لأن البناء ليس من المبيع، فلا يجبر على بيعه، وإن اتفقا على أن يشتري البناء منه بقيمته أو بأكثر منها أو بأقل جاز، لأن الحق لهما، فجاز لهما التراضي على ما شاءا.

فرع: إذا اشترى أرضا فيها غراس للبائع، فإن كان الغراس قد بدا صلاحه وجب قطعه على البائع في الحال، وإن لم يبد صلاحه فله تركه إلى أوان الحصاد بأجرة المثل، وإن طلب المشتري القلع بقيمة الغراس لم يجبر البائع على ذلك، لأن في القلع إضرارا به، وإن طلب المشتري أن يشتري الغراس منه بقيمته لم يجبر البائع على البيع، لأن الغراس ليس من المبيع، فلا يجبر على بيعه، وإن اتفقا على أن يشتري الغراس منه بقيمته أو بأكثر منها أو بأقل جاز، لأن الحق لهما، فجاز لهما التراضي على ما شاءا.

الفصل الثالث: الأسواق والتجار

وكان في سوق الحدادين بالمدينة العتيقة نحو ثلاثين دكانا، وكل دكان منها يعمل فيه صانع واحد أو اثنان مع متدرب أو أكثر. وكانت الأدوات التي يصنعونها تشمل المحاريث والفؤوس والمناجل والمسامير، وكان الطلب عليها يزداد في مواسم الزراعة ويقل في أشهر الشتاء. وقد سجل المحتسب في دفتره أن أسعار الحديد تقلبت خلال سنة واحدة بين ثلاثة دراهم وخمسة دراهم للرطل الواحد، وأن بعض الصناع اضطروا إلى رفع أثمان بضائعهم تبعا لذلك.

وكان التجار الذين يجلبون الحديد من المناجم البعيدة يسلكون طريقا طويلا يمر بعدة قرى ومراحل، وكانت القوافل تتألف أحيانا من عشرات الدواب. وكان على كل قافلة أن تؤدي رسوما عند أبواب المدينة وعند الجسور، وقد اشتكى بعض التجار من كثرة هذه الرسوم وتعددها، فرفعوا عريضة إلى الوالي طلبوا فيها تخفيفها أو إلغاء بعضها. ولم يرد في السجل ما يدل على أن الوالي استجاب لهذا الطلب.

وفي سوق الغزل والنسيج كان الأمر مختلفا، إذ كان أكثر العاملين فيه من النساء اللواتي يغزلن في بيوتهن ويبعن ما ينسجن للتجار. وكانت أجورهن زهيدة جدا، فقد ذكر أن امرأة تغزل رطلا من الصوف في يوم كامل لا تكاد تجني أكثر من درهم واحد. وكان بعض التجار يستغلون حاجة هؤلاء النساء فيدفعون لهن الصوف مقدما ويشترطون عليهن أن يبعن ما ينسجن لهم وحدهم بسعر يحددونه هم.

وكان في السوق أيضا دكاكين للصباغين، وكانت مهنتهم من أكثر المهن إزعاجا للجيران بسبب الروائح التي تنبعث من قدور الصبغ. وقد أمر المحتسب أن تنقل هذه الدكاكين إلى طرف السوق الشرقي، وأن يبنى لها حوض كبير للماء الجاري، فامتثل بعضهم وتذمر بعضهم الآخر. وبقي أن نقل الدكاكين استغرق سنوات، وأن بعض الصباغين ظل يعمل في مكانه القديم حتى وفاته.

وكان في السوق أيضا دكاكين للصباغين، وكانت مهنتهم من أكثر المهن إزعاجا للجيران بسبب الروائح التي تنبعث من قدور الصبغ. وقد أمر المحتسب أن تنقل هذه الدكاكين إلى طرف السوق الشرقي، وأن يبنى لها حوض كبير للماء الجاري، فامتثل بعضهم وتذمر بعضهم الآخر. وبقي أن نقل الدكاكين استغرق سنوات، وأن بعض الصباغين ظل يعمل في مكانه القديم حتى وفاته.

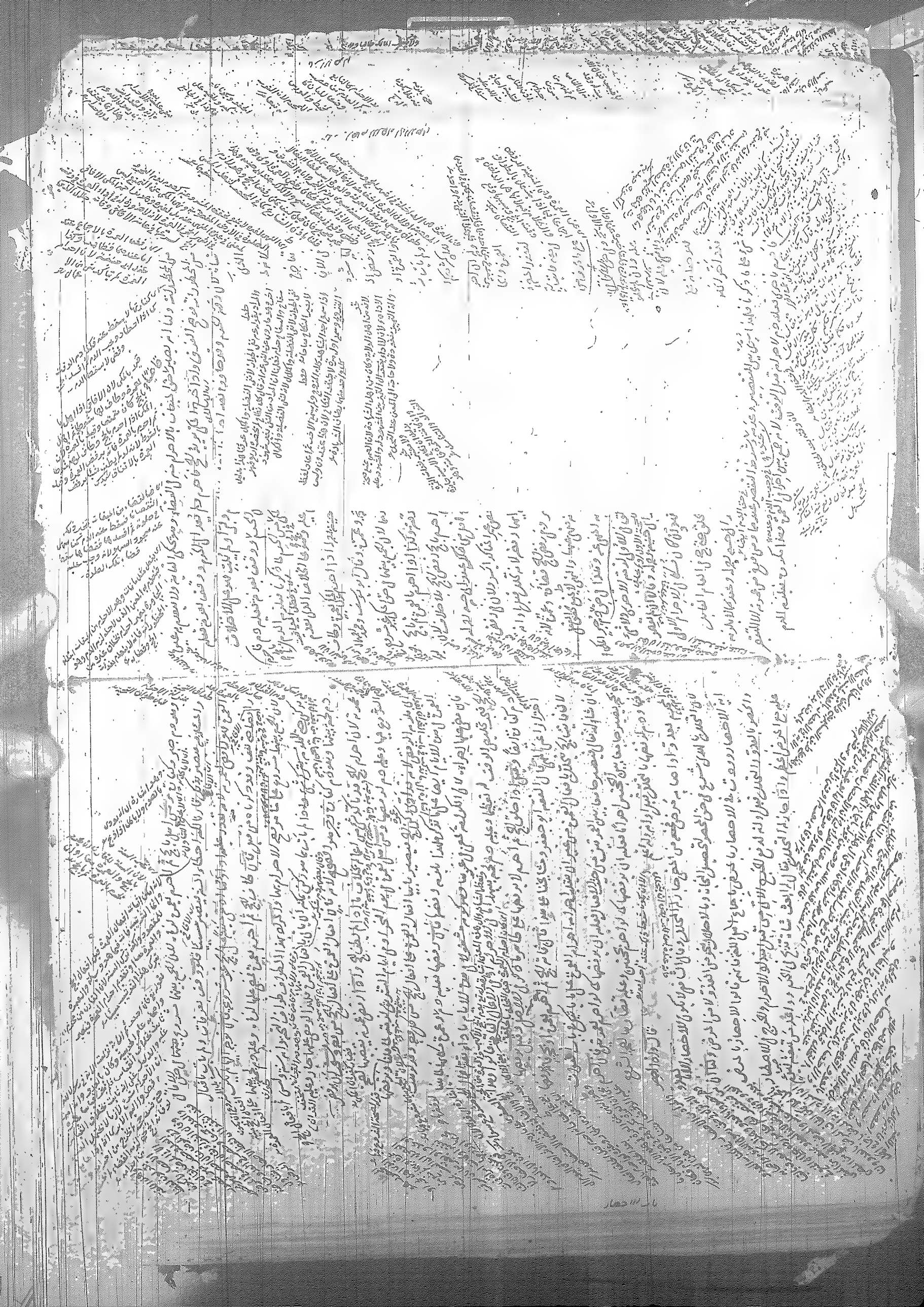

وطلاق الحر اثنتان وان كان زوجها او عبدا وقال الشافعي عدد الطلاق معتبر بحال الرجال لقوله تعالى
الطلاق بالرجال والعدة بالنساء ولان ملك النكاح كرامة ولاهمية مستدعية لما وهي للادمي
في الحر اكمل وان كانت مالكة امرها والكثرة ولنا قوله عليه السلام طلاق الامة ثنتان وعدتها حيضتان
ولان محل المحلية هي والرق ان في نصف النعم الا ان الفقه لا تتجزى فيكملها عند تبين طلاق
وتاويل ما روى ان الاماء بالرجال واذا زوج العبد امراته وطلق وقع طلقة ولا يتبع طلاق مولاها
على امراته لان ملك النكاح حق العبد فيكون لا يسقاط المولى فصار كالطلاق
الطلاق على صبي صح وكنايته كصريحه فيصح قوله انت طالق وطالق وطالق ويقتضي بها ايقاع الطلاق
الرجعي لان صيغ الالفاظ تشترك في الطلاق ولا تتنوع غرضا فكان هزلها وانه يعقب الرجعة بالنظ
وهو يقتضي الى التتمة لم صريح فيه لغلبة استعمال وكذا
باعلق الشرع بانقضاء العدة فتزوج علم ولو نوى الطلاق عن وثاق لم يدين في القضاء
وبين بينها وبين الله تعالى لم تحل ولو نوى الطلاق عن الزوجية لم يدين في القضاء وفيما بينه وبين الله تعالى
لان الطلاق لدفع القيد وهو غير مقيد بالحل وهي الى حسم لهذا انه بين فيما بينه وبين الله تعالى لانه يستعمل
في التخلص ولو قال انت خلية تشكيت الطلاق لم يكن طلاقا الا بالنية لانها غير مستعملة فيه عرفا فلم يكن صريحا
ولا يقع به الا وقت وان نوى اكثر من واحد وقال اردت بما نوى لانه محتمل لفظه فان ذكر الطالق
وذكر في الطلاق لم تذكر العدد وكذا يقع ولا يقع ما نوى لان العدد وهو يكون نصابا للعدد ولانه
يصف فوق على نفي طالقتان وثلثا طالق لان العدد مما لا يتجزأ فلغت صفة العدد وذكر الطالق وذكر الطلاق
هو صفة المرأة لا الطلاق هو الطلاق والعدد الذي يثبت به نعت لمصدر محذوف حتما طلاقا ثلثا كقولك
اعطية ضربا اي عطاء ضربا واذا قال انت الطلاق او انت طالق الطلاق او انت طالق طلاقا
فان لم يكن له نية او نوى واحدة او ثنتين فهي واحدة رجعية وان نوى ثلاثا فثلاث ويقع الطلاق
بالنظ البائنة والفالقة ظاهرا لانه لو ذكر النعت وهو يقع به الطلاق واذا ذكره وذكر المصدر يقع
فانه يريد به وكما اذا وقع باللفظ الاول فلان المصدر يذكر ويراد به الوصف كرجل عدل
اي عادل فصار كقوله انت طالق طلاقا على هذا لو قال انت طالق يقع به الطلاق ايضا فلا تحتاج فيه الى النية
ويكون بعضها بنا انه صريح الطلاق لغلبة الاستعمال فيه وهي بنية الثلث لان المصدر يحتمل العموم
والكثرة لانه اسم جنس فيعتبر بسائر اسماء الاجناس فيتناول الادنى مع احتمال الكل ولا يقع بنية الثنتين

بها خلافا لزفر هو يقول ان الثنتين بعض الثلث فلا صحت نيته صحت نية بعضها ضرورة ولنا ان نية
الثلث انما صحت لكونها جناية لو كانت لمراة انه صحت نية الثنتين باعتبار معنى الجنسية اما الثنتان
في حق الحر عدد والنظ يحتمل العدد وحدا لان في التوصيف هو الواحد ان وذكر بالبينة
او الكتبة والمنوي لا يعمل منها ولو قال انت طالق الطلاق وقال اردت بقولي طالق واحدة صدق
لان الطلاق يقع بالواحدة الرجعية فكانه قال انت طالق وطالق يقع بهما واحدة اذا كانت
مدخولا بها ولو اضاف الطلاق الى جملتها او الى ما يعبر به عن الجملة وقع الطلاق لانه اضيف الى محل وذلك
مثل ان يقول انت طالق لان الظاهر ان المراة او يقول رقبتك طالق او عنقك او روحك او بدنك او
جسدك او فرجك او جيدك او راسك لانه يعبر بها عن جميع البدن اما الكبد والبدن فظاهر وكذا الباقي
قال الله تعالى فتحرير رقبة وقال تعالى فظلت اعناقهم لها خاضعين وقال عليه السلام لعن الله الفروج على الفروج
ويقال فلان راس القوم وباوجه العرب وصميم وروح بمعنى ومن هذا القبيل الدم في رواية
يقال دمه هدر ومهدور النفس وهو ظاهر وكذلك ان طلق جزءا شائعا منها مثل ان يقول نصفك او ثلثك
الجزء لان الشائع في محل يسري الى الكل وهي عبارة عن الكل فكان ايقاعا في الكل
الطلاق فثبت في الكل فرق ولو قال يدك طالق او رجلك طالق او ربعك طالق وقال لم اعن الطلاق
يقع وكذا الخلاف في كل جزء معين لا يعبر به عن جميع البدن لما انه جزء مشيع بعد النكاح وهذا
حالة يكون محلا لاثر النكاح فيكون محلا للطلاق فيثبت الكل في ضمنه ثم سري الكل في الكل
اذا وقع كلامه اضيف الى النكاح لان الشيوع مما لا يحتمل سائر الاجزاء تغلب كل جزء
وفي الطلاق لا يسري عن الثلث ولنا انه اضاف الطلاق الى غير محل فيلغو كما اذا اضافه الى ريقه
او ظهره وهذا لان محل الطلاق ما يكون فيه القيد لانه مبني على رفع القيد والقيد في العدد
لذا لا يصح اضافة النكاح اي كلام الجزء الشائع لانه محل للنكاح عندنا حتى يصح اضافة الشائع
فكذا يكون محلا للطلاق واختلفوا في الخمر والخنزير والميتة والدم انه لا يصح لانه لا يعتبر بها من جميع
البدن وان طلقها نصف تطليقة او ثلثا كانت طالقا تطليقة واحدة لان الطلاق لا يتجزى وذكر بعض
مالا يتجزى كذكر الكل وكذا الجزء في كل جزء شائع لما بينا ولو قال لها انت طالق ثلثة انصاف تطليقتين
لان طالق ثلثا لان نصف تطليقتين تطليقة فاذا جمع بين ثلثة انصاف يكون ثلث تطليقات الواحد
في طالق ثلثة انصاف تطليقتين تطليقة وقع بقوله انت طالق تطليقتان ونصف فيكمل
ثلثا ولو قال انت طالق ثلثة انصاف تطليقة قبل يقع تطليقتان لانها تطليقة ونصف فيكمل

وذكر في غيره انها اذا كانت قاعدة فانكانت لا خيار لها لان الانكار اظهار التهاون بالامر وكان اعراضا والاول
هو الاصح ولو كانت قاعدة فاضطجعت ففيه روايتان عن ابي يوسف رحمه الله ولو قالت اردت بقولي لست تشتهي او تشتهي
اشهدكم فهي على خيارها لان الاستفسار لتحري الصواب والاشهاد للتقرير على الجحود فلا يكون دليل الاعراض
وان كانت تسير على دابة او في محمل فوقفت فهي على خيارها وان سارت بطل خيارها لان سير الدابة ووقوفها
مضاف اليها والسفينة بمنزلة البيت لان سيرها غير مضاف الى راكبها الا ترى انه لا يقدر على ايقافها وراكب
الدابة يقدر والله اعلم فصل في المشية ومن قال لامرأته طلقي نفسك ولا نية له او نوى واحدة فقالت طلقت
نفسي فهي واحدة رجعية وان طلقت نفسها ثلثا وقد اراد الزوج ذلك وقعن عليها وهذا لان قوله طلقي نفسك معناه
افعلي فعل الطلاق وهو اسم جنس يقع على الادنى مع احتمال الكل كاسم الاجناس فلهذا تعمل فيه نية الثلاث
وينصرف الى الواحدة عند عدمها ويكون الواحدة رجعية لان المفوض اليها صريح الطلاق ولو نوى الثنتين لا يصح
لان نية العدد لا تعمل في الكنايات المكوجة امة لانه جنس في حقها وان قال لها طلقي نفسك فقالت بنت نفسي
طلقت ولو قالت فاختارت نفسي لم تطلق لان الابانة من الفاظ الطلاق لا الترى انه لو قال اينتك يريد الطلاق
او قالت ابنت نفسي فقال الزوج قد اجزت ذلك بانت فكانت موافقة للتفويض في الاصل الا انها زادت شرطا وصفا
وهو تعجيل الابانة فيلغو الوصف الزائد ويثبت الاصل كما اذا قالت طلقت نفسي تطليقة بائنة وينبغي ان يقع
تطليقة رجعية بخلاف الاختيار لانه ليس من الفاظ الطلاق الا ترى انه لو قال لامرأته اختاري فنوى
الطلاق لم يقع ولو قالت ابدأ احترت نفسي فقال الزوج اجزت لا يقع شيء الا ان عرف طلاقا فالاجماع ان الحمل
جواب التخيير وقوله طلقي نفسك ليس بتخيير فيلغو وعن ابي حنيفة رحمه الله انه لا يقع بقولها البتة شيء لانها اتمت بعيبا توهم
انها اذا الابانة تفارد الطلاق وان قال لها طلقي نفسك فليس لها ان يرجع عنه لان فيه معنى اليمين لانه تعليق بطلقها
واليمين تصرف لازم ولو قامت عن مجلسها بطل لانه تمليك فصار كما اذا قال لها طلقي ضرتك لانه توكيل والاباية
فلا يقتصر على المجلس ويقبل الرجوع واذا قال لها طلقي نفسك متى شئت فلها ان تطلق نفسها في المجلس وبعده
لان كلمة متى عامة في الاوقات فصارت كما اذا قال لها في اي وقت شئت واذا قال الرجل لامرأته طلقي ان شئت فلان بطلقها
في المجلس وبعده وله ان يرجع لانه توكيل وان استعانة فلا يلزم ولا يقتصر على المجلس بخلاف قوله لامرأته طلقي
نفسك لانها عاملة لنفسها فكان تمليكا لا توكيلا ولو قال الرجل طلقها ان شئت فلانة في المجلس خاصة وليس
للزوج ان يرجع وقال زفر رحمه الله هذا والاول سواء لان التشريك بالمشيئة كالتعميم لانه يتصرف عن مشيئة وصار
كالوكيل بالبيع اذا قيل له بع ان شئت ولنا ان تمليك الامر علقه بالمشيئة والمالك هو الذي يتصرف عن مشيئته و

الطلاق

يحتمل التعليق بخلاف البيع لانه لا يحتمله ولو قال لها طلقي نفسك ثلثا فطلقت واحدة لانها ملكت ايقاع الثلث فيملك
ايقاع الواحدة ضرورة ولو قال لها طلقي نفسك واحدة فطلقت نفسها ثلثا لم يقع شئ عند ابي حنيفة رحمه الله و
قالا يقع واحدة لانها اتت بما ملكت وزيادة فصار كما اذا طلقها الزوج الفا وله ان حنيفة رحمه الله انها اتت بغير ما
فوض اليها فكانت مبتدئة وهذا لان الزوج ملكها الواحدة والثلث غير الواحدة لان الثلث اسم لعدد مركب مجتمع
والواحد فرد ولا تركيب فيه فكان بينهما مغايرة على سبيل المضادة بخلاف الزوج لانه ينصرف بحكم الملك وكذا
هي في المسألة الاولى لانها ملكت الثلث اما هنا لم تملك الثلاث وما اتت بما فوض اليها فلغا وان امرها بطلاق عمك
الرجعة فطلقت بائنة او امرها بالبائن فطلقت رجعية وقع ما امر به الزوج فمعنى الاول ان يقول لها الزوج
طلقي نفسك واحدة املك الرجعة فيقول طلقت نفسي واحدة بائنة فيقع رجعية لانها اتت بالاصل وزيادة
وصف كما ذكرنا فيلغو الوصف ويبقى الاصل ومعنى الثاني ان يقول لها طلقي نفسك واحدة بائنة فيقول طلقت
نفسي واحدة رجعية فيقع بائنة لان قولها واحدة رجعية لغو منها لان الزوج لما عين صفة المفوض اليها
خجنها بعد ذلك الى ايقاع الاصل دون تعيين الوصف فصار كانها اقتصرت على الاصل فيقع بالصفة التي عينها
الزوج بائنا ولو قال لها طلقي نفسك ثلثا ان شئت فطلقت واحدة لم يقع شئ لان معناه ان شئت الثلاث
وهي بايقاع الواحدة ما شاءت الثلث فلم يوجد الشرط ولو قال لها طلقي نفسك واحدة ان شئت فطلقت ثلثا
فكذلك عند ابي حنيفة رحمه الله لان مشيئة الثلاث ليست بمشيئة للواحدة كما ايقاعها فلم يوجد الشرط وقالا يقع
واحدة لان مشيئة الثلاث مشيئة للواحدة كما ايقاعها فوجد الشرط ولو قال لها انت طالق ان شئت فقالت
شئت ان شئت فقال الزوج شئت ينوي الطلاق لم يطل الامر لانه علق طلاقها بالمشيئة المرسلة وهي اتت بالمعلقة
فلم يوجد الشرط وهو اشتغال بما لا يعنيها فخرج الامر من يدها ولا يقع الطلاق بقوله شئت وان نوى الطلاق لانه ليس في
كلام المرأة ذكر الطلاق ليصير الزوج مشيئا طلاقها والنية لا تعمل في غير المذكور حتى لو قال شئت طلاقك يقع اذا نوى
لانه ايقاع مبتدأ اذ المشيئة تنبئ عن الوجود بخلاف قوله اردت طلاقك لانه لا ينبئ عن الوجود وكذا اذا قالت شئت ان شاء
الله او شئت ان كان لان الامر لما يجئ بعد ما ذكرنا ان الماتي مشيئة معلقة فلا يقع الطلاق ويبطل الامر وان قالت قد شئت
ان كان الامر قد مضى طلقت لان التعليق بشرط كائن يتخير ولو قال لها انت طالق اذا شئت او اذا ما شئت او متى شئت
او متى ما شئت فردت الامر لم يكن رداً ولا يقتصر على المجلس لان كلمة متى ومتى ما تفيد العموم وهي عامة في الاوقات كلها
كانه قال في اي وقت شئت فلا يقتصر على المجلس ولو ردت الامر لم يكن رداً لانه ملكها الطلاق في الوقت الذي شاءت
فلم يكن تمليكا قبل المشيئة حتى يرتد بالرد ولا يطلق نفسها الا واحدة لانها تعم الازمان لانه فعال فتملك التطليق في كل زمان

ولا تملك

ولا تملك تطليقا بعد تطليق واما كلمة اذا واذا ما فهي ومتى سواء عندهما وعند ابي حنيفة رحمه الله وكان يستعمل الفرق
كما يستعمل الوقف لكن الامر صار في زماننا على وجه لا يخرج بالشك ووقوع الثلث ولو قال لها انت طالق كلما شئت فلها
ان تطلق نفسها واحدة بعد واحدة حتى تطلق نفسها ثلثا لان كلما توجب تكرار الفعل الذي يصير الكلام
القائم حتى لو عادت اليه بعد زوج آخر فطلقت نفسها لم يقع شئ لان ملكه مستحدث وليس لها ان تطلق نفسها
ثلثا بكلمة واحدة لانها توجب عموم الافراد لا عموم الاجتماع فلا يملك الا ايقاع جملة وجمعا ولو قال لها انت
طالق حين شئت او اين شئت لم تطلق حتى تشاء في مجلسها فالمشيئة لها لان كلمة حيث واين من
اسماء المكان والطلاق لا تعلق له بالمكان فيلغو ويبقى ذكر مطلق المشيئة فيقتصر على المجلس كما ذكرنا ان
لان له تعلقا به حتى يقع في زمان دون زمان فوجب اعتباره خصوصا وعموما واذا قال انت طالق كيف شئت
طلقت تطليقة يملك الرجعة ويعتاد قبل المشيئة فان قالت قد شئت واحدة بائنة او بتة او قالت طالق
الزوج نويت ذلك فهو كما قال لان عند ذلك تثبت المطابقة بين مشيئتها واراده زوجها لانا اذا نويت ثلثا
والزوج واحدة بائنة او على العكس يقع واحدة رجعية لان لغا تصرفها لعدم الموافقة فبقي ايقاع الزوج ولم
يصح النية بغير مشيئتها فيما قالوا خرجا على موجب التخيير قال رضي الله عنه قال في الاصل هذا قول ابي حنيفة رحمه الله
وعندهما لا يقع بها لم توقع المرأة قضاء تطليقة رجعية او بائنة او ثلثا وعلى هذا الخلاف اذا قال لها امرك
التطليق اليها على اي صفة شاءت فلا بد من تعليق اصل الطلاق وبمشيئتها يكون لها المشيئة في جميع الاحوال حتى
قبل الدخول وبعده ولابي حنيفة رحمه الله ان كلمة كيف للاستيصاف يقال كيف صحت والتفويض فيه وصفه
يستدعي وجود اصله ووجود الطلاق بوقوعه ولو قال لها انت طالق كم شئت وما شئت طلقت نفسها
ما شاءت لانها يستعملان للعدد فقد فوض اليها اي عدد شاءت فان قامت من المجلس قبل ان ترد بطل الامر كان
رداً لان هذا امر واحد وهو خطاب في الحال فيقتضي الجواب في الحال واذا قال لها طلقي نفسك متى شئت
فلها ان تطلق نفسها واحدة او ثنتين ولا تطلق ثلثا عند ابي حنيفة رحمه الله وقالا تطلق ثلثا ان شاءت لان كلمة
ما محكمة في التعميم وكلمة من قد يستعمل للتبعيض فيحمل على تمييز الجنس كما اذا قال لكل من طلعني ما شئت او طلقي من شئت
من شئت ولابي حنيفة رحمه الله ان كلمة من حقيقة للتبعيض وما للتعميم فيعمل بهما وفيما استشهد به تركت
التبعيض لدلالة اظهار السماحة او لعموم الصفة وهي المشيئة حتى لو قال من شئت كان على الثلاث
الايمان في الطلاق واذا اضاف الطلاق الى النكاح وقع عقيب النكاح مثل ان يقول لامرأة ان تزوجتك
فانت طالق او كل امرأة اتزوجها فهي طالق وقال الشافعي رحمه الله لا يقع الطلاق في قوله على لسان الشرع

قبل النكاح ولنا ان هذا تصرف يمين لوجود الشرط والجزاء فلا يشترط لصحته قيام الملك في الحال لان الوقوع
عند الشرط والملك متيقن به عنده وقبل ذلك انما المنع وهو قائم بالتصرف والحديث محمول على نفي التنجيز والحمل
مأثور عن السلف كالشعبي والزهري وغيرهما واذا اضافه الى شرط وقع عقيب الشرط مثل ان يقول لامرأته ان
دخلت الدار فانت طالق وهذا بالاتفاق لان الملك قائم في الحال والظاهر بقاؤه الى وقت الشرط فصح يمينا
اوبقاءا ولا يصح اضافة الطلاق الا ان يكون الحالف مالكا اويضيفه الى ملكه لان الجزاء لا بد ان يكون ظاهرا
ليكون منجيا فيتحقق معنى اليمين وهو القوة والظهور باحد هذين والاضافة الى سبب الملك بمنزلة الاضافة
اليه لانه ظاهر عند سببه وان قال لاجنبية ان دخلت الدار فانت طالق ثم تزوجها فدخلت الدار لم يطلق
لان الحالف ليس بمالك وما اضافه الى الملك وسببه ولا بد من احد منهما والفاظ الشرط ان واذا واذا ما
وكل وكلما ومتى وما لان الشرط مشتق من العلامة وهذه الالفاظ تليها افعال فيكون علامة على الحنث
ثم ان كلمة ان صرف الشرط لانه ليس في معنى الوقت وما وراءها ملحق بها وكلمة كل ليس بشرط لحقيقة لان ما يليها
اسم والشرط ما يتعلق به الجزاء والاجزية تتعلق بالافعال الا انه الحق بالشرط لتعلق الفعل بالاسم الذي يليها
مثل قولك كل عبد اشتريه فهو حر قال ففي هذه الالفاظ اذا وجد الشرط انحلت اليمين وانتهت لانها غير مقتضية
للعموم والتكرار لغة فبوجود الفعل مرة يتم الشرط ولا بقاء لليمين بدونه الا في كلما فانها تقتضي تعميم الافعال
قال الله تعالى كلما نضجت جلودهم الآية ومن ضرورة التعميم التكرار فان تزوجها بعد ذلك وتكرر الشرط
لم تقع شيء لان بالتزوج الثاني والثالث الملكان في هذا النكاح لم يبق الجزاء ولا بقاء اليمين بالشرط وفيه
خلاف زفر رحمه الله وستقرره من بعد ان شاء الله تعالى ولو دخلت على نفس التزوج بان قال كلما تزوجت
امرأة فهي طالق يحنث بكل مرة وان كان بعد زوج اخر لان انعقادها باعتبار ما يملك عليها من الطلاق
بالتزوج وذلك غير محصور وزوال الملك بعد اليمين لا يبطلها لانه لم يوجد الشرط فبقي الجزاء قابلا لبقاء محله
فبقي اليمين ثم ان وجد الشرط في ملكه انحلت اليمين ووقع الطلاق لانه وجد الشرط والمحل قابل للجزاء فنزل الجزاء
ولا بقي اليمين لما قلنا وان وجد في غير الملك انحلت اليمين بوجود الشرط ولم يقع شيء لانعدام المحلية وان اختلفا
في وجود الشرط فالقول قول الزوج الا ان يقيم المرأة البينة لانه متمسك بالاصل وهو عدم الشرط ولانه ينكر
وقوع الطلاق وزوال الملك والمرأة تدعيه فان كان الشرط لا يعلم الا من جهتها فالقول قولها في حق
نفسها مثل ان يقول ان حضت فانت طالق فقالت قد حضت طلقت هي ولم تطلق فلانه ووقوع
الطلاق في حقها مستحق والشرط لا يقع لانه [illegible] لا يصدق كما في الدخول وجد الشرط انها امينة

وفي حق نفسها او لا يعلم ذلك الا من جهتها يقبل قولها كما قبل في حق العدة والعتيان لكنها شاهدة في حق ضرتها بل هي
متهمة فلا يقبل قولها في حقها وكذلك لو قال ان كنت حبلى ان يعلم ذلك الا من جهتي فانت طالق وهي
حرة فقالت لم اكن حبلى وقال ان كنت حبلى فانت طالق وهذه معك فقالت حبلى طلقت هي ولم يتبع العبد والاماء
صاحبتها لانها ولا يقبل تكذيبها لانها شهدت بفعلها اياه فرضي التخليص من العذاب وفي حقها ان تعلق الحكم
باخبارها وان كانت كاذبة في حق غيرها بناء الحكم على الاصل وهو الحبلى واذا قال لها ان حضت فانت طالق
فرأت الدم لم يقع الطلاق حتى يستمر ثلثة ايام لان ما يتقدم دونها لا يكون حيضا واذا تمت ثلثة ايام حكما
بالطلاق من حيث حاضت لانا بالاستدلال عرفنا ان الدم كان حيضا من الابتداء ولو قال لها اذا حضت
حيضة فانت طالق لم يطلق حتى تطهر من حيضتها لان الحيضة بالهاء هي الكامل ولهذا حمل عليه في حديث لكا
وكما لها بانتهائها وذلك بالطهر واذا قال انت طالق اذا حضت يوما طلقت حين تغرب الشمس في اليوم الذي
تصوم لان اليوم اذا قرن بفعل يمتد الى بياض النهار ظلا وما اذا قال اذا حضت لا يوما لم يقع حتى يحيض
وقد وجد الصوم بركنه وشرطه ومن قال لامرأته اذا ولدت غلاما فانت طالق واحدة واذا ولدت جارية
فانت طالق ثنتين فولدت غلاما وجارية ولا يدري ايهما اولد لزمه في القضاء طلقة وفي التنزه تطليقة
وانقضت العدة بالولد الاخير لانها لو ولدت الغلام اولا وقعت واحدة وتنقضي عدتها بوضع الجارية
ثم لا يقع به اخرى لانه حال انقضاء العدة ولو ولدت الجارية اولا وقعت تطليقتان وانقضت عدتها بوضع
الغلام ثم لا يقع شيء اخر لما ذكرنا انه حال لانقضاء فاذا وقعت واحدة وفي حال يقع ثنتان فلا يقع الثالثة
بالشك والاولى ان يأخذ بالثنتين تنزيها واحتياطا والعدة منقضية بيقين لما بينا ولو قال لها كلما
ابا عمرو وابا يوسف فانت طالق ثلثا ثم طلقها فبانت وانقضت عدتها فكلمت ابا عمرو ثم تزوجها فكلمت
ابا يوسف في طالق ثلثا مع الواحدة الاولى وقال زفر رحمه الله لا يقع وهذه المسئلة على وجوه اما ان وجد
الشرطان في الملك فيقع الطلاق وهذا ظاهر او وجدا في غير الملك فلا يقع او وجد الاول في الملك والثاني
في غير الملك فلا يقع ايضا لان الجزاء لا ينزل في غير الملك او وجد الاول في غير الملك والثاني في الملك وهي
مسئلة الكتاب الخلافية لاعتبار الاول بالثاني اذ هما في حكم الطلاق كلمتي واحد ولنا ان صفة الكلام
باهلية المتكلم الا ان الملك يشترط حالة التعليق ليصير الجزاء غالب الوجود لاستصحاب الحال فيصح اليمين
وعند تمام الشرط لتنزل الجزاء لا ينزل الا في الملك وفيما بين ذلك الحال حال بقاء اليمين فيستغني عن
قيام الملك اذ بقاؤه بحاله وهو الادنى وان قال لها ان دخلت الدار فانت طالق ثنتا فطلقها ثنتين وقعت

زوجا اخر ودخل بها ثم عادت الى الاول فدخلت الدار طلقت ثلثا عند ابي حنيفة وابي يوسف رحمهما الله وقال محمد رحمه الله
هي طالق بما بقي من الطلاق وهو قول زفر رحمه الله واصل ان الزوج الثاني يهدم ما دون الثلث عندها فيعود اليما الثلث وعند محمد
وزفر لا يهدم ما دون الثلث فيعود اليما بقي وسنبين فيما بعد انشاء الله تعالى وان قال لها ان دخلت الدار
فانت طالق ثلثا ثم قال لها انت طالق ثلثا ثم تزوجت بزوج اخر ودخل بها ثم رجعت الى الاول فدخلت الدار لم يقع شئ
وقال زفر رحمه الله يقع الثلاث اذ الجزاء لم يكن مطلق لا طلاق في اللفظ وقد بقي لحمال وقوعها فيبقى اليمين ولنا ان الجزاء
طلقات هذا الملك لانها هي المالكة لان الظاهر عدم ما يحدث اليمين بعقد للمنع اولى واذا كان الجزاء ما ذكرناه وقد فات
بتنجيز الثلث المبطل للحلية فلا يبقى اليمين فحاله وما اذا بانها لان الجزاء لما تعلق بفعل محلوف ولو قال لامرأة اذا جامعتك
فانت طالق ثلثا فجامعها فلما التقا الختانان لبث ساعة لم يجب عليه المهر وان اخرجه ثم ادخله وجب عليه المهر وكذا
اذا قال لامته اذا جامعتك فانت حرة ومن ابي يوسف رحمه الله انه اوجب المهر في الفصل الاول ايضا لوجود الجماع بالدوام
عليه لانه لا يجب الحد للاتحاد وجه الظاهر ان الجماع ادخال الفرج في الفرج ولم يوجد الادخال بعد الطلاق ولا دوام
للادخال حالة وما اذا اخرج ثم اولج لانه وجد الجماع بعد الطلاق الا ان الحد لا يجب لشبهة الاتحاد بانتظار الى المجلس
والمقصود فاذا لم يجب الحد وجب العقر اذ الوطئ لا يخلو عن احدهما ولو كان الطلاق رجعيا يصير مراجعا بالاتيان
عند ابي يوسف رحمه الله خلافا لمحمد رحمه الله لوجود المساس ولو نزع ثم اولج صار مراجعا بالاجماع لوجود الجماع

فصل في الاستثناء واذا قال لامرأته انت طالق انشاء الله متصلا لم يقع الطلاق لقوله عليه السلام من
حلف بطلاق او عتاق وقال انشاء الله متصلا به فلا حنث عليه ولانه اتى بصورة الشرط فيكون تعليقا من
هذا الوجه وانما عدم قبل الشرط والشرط لا يعدم هنا ليكون اعداما لمن الاصل ولهذا يشترط ان يكون متصلا به
بمنزلة سائر الشروط ولو سكت ثبت حكم الكلام الاول فيكون بالاستثناء وذكر الشرط بعد رجوعا عن الاول ولو سكت
للتنفس لا عبرة به لانه لا يمكن الاحتراز عنه وكذلك اذا مات قبل قوله ان شاء الله تعالى لان بالاستثناء خرج الكلام
من ان يكون ايجابا والموت ينافي الوجوب دون المبطل بخلاف ما اذا مات الزوج لانه لم يتصل به الاستثناء وان قال
انت طالق ثلثا الا واحدة طلقت ثنتين وان قال الا ثنتين طلقت واحدة والاصل ان الاستثناء تكلم بالحاصل بعد
الثنيا هو الصحيح ومعناه ان تكلم بالمستثنى منه اذ لا فرق بين قول القائل لغلامه عشر دراهم وبين قوله عشرة الا ثلاثة
فيصح استثناء البعض من الجملة لانه يبقى الكلام بالبعض بعده ولا يصح استثناء الكل من الكل لانه لا يبقى بعده شئ ليصير
متكلما به وصار ذكر اللفظ اليه وانما يصح اذا كان موصولا به لما ذكرنا من قبل اذا ثبت هذا ففي الفصل الاول المستثنى منه
نسوان فيقعان وفي الثاني واحدة فيقع واحدة وفي الثالث لا يقع الثلث لانه استثناء الكل من الكل فلم يصح الاستثناء

والله اعلم بالصواب باب طلاق المريض واذا طلق الرجل امرأته في مرض موته طلاقا بائنا فمات وهي في العدة
ورثته ان مات بعد انقضاء العدة لم ترثه وقال الشافعي ترثه في الوجهين لان الزوجية قد بطلت بعد البائن
وهي السبب ولهذا لا يرثها اذا مات ولنا ان الزوجية سبب ارثها اذا مات في العدة الرجعي فتعلق بالمرض
عليه قصده بتأخير عمله الى زمان انقضاء العدة دفعا للضرر عنها وقد تكرر ان النكاح في العدة بقي في حق بعض
الآثار فجاز ان يبقى في حق ارثها عنه بخلاف ما بعد الانقضاء لانه لا نكاح والزوجية في هذه الحالة انما بقيت بسبب ارثه
عنها فيبطل في حقه خصوصا اذا رضي بم واذا طلقها ثلثا بامرها او قال لها اختاري فاختارت نفسها او خلعت
منه ثم مات وهي في العدة لم ترثه لانها رضيت بابطال حقها والتأخير لحقها وان قال طلقتك للرجعة فطلقها
بائنا ورثته لان الطلاق الرجعي لا يزيل النكاح فلم يكن بسؤالها راضية ببطلان حقها وقد قال لها في مرضه كنت
طلقتك ثلاثا في صحتي وانقضت عدتك فصدقته ثم اقرلها بدين او اوصى لها بوصية فلها الاقل من ذلك ومن
الميراث عند ابي حنيفة رحمه الله وقالا يجوز اقراره ووصيته لها وان طلقها ثلثا في مرضه بامرها ثم اقر لها بدين او اوصى لها
بوصية فلها الاقل من ذلك ومن الميراث في قولهم جميعا الا على قول زفر رحمه الله فان لها جميع ما اوصى به او اقر
لان الميراث لما بطل بسؤالها زال المانع من صحة الاقرار والوصية وجه قولهما في المسئلة الاولى انهما لما
تساويا فاعلى الطلاق في انقضاء العدة صارت اجنبية عنه فاعتدمت التهمة الا ترى انه يقبل شهادته لها ويجوز
وضع الزكوة فيها بخلاف المسئلة الثانية لان العدة باقية وهي سبب التهمة والحكم يدار على النكاح وبقي التهمة
ولهذا يتوارثان على النكاح والقرابة والعدة في المسئلة الاولى ولابي حنيفة رحمه الله في المسئلتين ان التهمة قائمة
لان المرأة قد ترضى بالطلاق لينتفع بالاقرار والوصية فيها فيزيد حقها والزوجان قد يتواطئان
على الاقرار بالفرقة وانقضاء العدة ليبرئها الزوج بما زاد على ميراثها وهذه التهمة في الزيادة فيردانها
والتهمة في قدر الميراث فمحتملة ولا مواضعة عادة وحق الزوج والمنع والشهادة فلا تهمة وحق الله
الاحكام ومن كان محصورا او في صف القتال فطلق امرأته ثلثا لم يرثه وان كان قد بارز رجلا او قدم ليقتل
في قصاص او رجم ورثت ان مات في ذلك الوجه او قتل واصله ما بينا ان المرأة الفارة يرث استحسانا وانما
يثبت حكم الفرار بتعلق حقها بماله وانما يتعلق بمرض يخاف منه الهلاك غالبا كما اذا كان صاحب الفراش
وهو ان يكون عاجزا عن الخروج بحوائجه كما يعتاده الاصحاء وقد يثبت حكم الفرار عاهو في معنى المرض في وجه
الهلاك الغالب وما يكون الغالب منه السلامة لا يثبت به حكم الفرار فالمحصور والذي في صف القتال من
السلامة لان الحصن لدفع بأس العدو وكذا المنعة فلا يثبت به حكم الفرار والذي بارز او قدم ليقتل القاتل

من الهلاك فيتحقق به الفرار ولهذا خرجت على هذا الحرف وقولها اذا مات في ذلك الوجه اوضح دليل على ان
لا فرق بينما اذا بانها بذلك السبب او بسبب آخر كصاحب الفراش بسبب المرض اذا قال الرجل لامرأته وهو صحيح
اذا جاء رأس الشهر او اذا دخل الدار او اذا صلى فلان الظهر او اذا دخل فلان الدار فانت طالق فكانت هذه الاشياء
والزوج مريض لم ترث فان كان الفعل منه في المرض ورثت الا في قوله اذا دخلت الدار وهذا على وجوه اما ان يتعلق
الطلاق بمجيء الوقت او بفعل الاجنبي او بفعل نفسه او بفعل المرأة وكل وجه على وجهين اما ان كان التعليق في
الصحة والشرط في المرض او كلاهما في المرض اما الوجهان الاولان وهو ما اذا كان التعليق بمجيء الوقت بان قال
اذا جاء رأس الشهر فانت طالق او بفعل الاجنبي بان قال اذا دخل فلان الدار او صلى فلان الظهر فان كان التعليق
والشرط في المرض فلها الميراث لان القصد الى الفرار عن الميراث قد تحقق منه بمباشرة التعليق في حال تعليق
حقها بماله وان كان التعليق في الصحة والشرط في المرض لم ترث وقال زفر رحمه الله ترث لان المعلق بالشرط
ينزل عند الشرط كالمنجز فكان ايقاعا في المرض ولنا ان التعليق السابق يصير بمنزلة عند الشرط حكما لا قصدا
ولا ظلم الا عن قصد فلا يرد نقضا وأما الوجه الثالث وهو ما اذا علقه بفعل نفسه فسواء كان التعليق في
الصحة والشرط في المرض او كانا في المرض والفعل مما لا بد منه او لا بد له منه يصير فارا لوجود قصد الابطال
اما بالتعليق ومباشرة الشرط في المرض وان لم يكن له من فعل الشرط بد فالمرض والفعل مما لها منه بد كلاهما
عنها واما الوجه الرابع وهو ما اذا علقه بفعلها فان كان التعليق والشرط في المرض والفعل مما لها منه بد كلاهما
زيد وتحرم لم ترث لانها راضية بذلك وان كان الفعل مما لا بد لها منه كأكل الطعام وصلاة الظهر وكلام الابوين
فلها الميراث لانها مضطرة في المباشرة لما لها في الامتناع من خوف الهلاك في الدنيا او في العقبى ولا رضى مع
الاضطرار واما اذا كان التعليق في الصحة ان كان الفعل مما لها منه بد فلا اشكال انه لا ميراث لها وان كان
مما لا بد لها منه فكذلك الجواب عند محمد رحمه الله وهو قول زفر رحمهم الله لانه لم يوجد من الزوج صنع بعد تعلق حقها
بماله وعند ابي حنيفة وابي يوسف رحمهما الله ترث لان الزوج ألجأها الى المباشرة فينتقل الفعل اليه كما انها القاه
كما في الاكراه واذا ألقمها ثلثا فمرض ثم صح ثم مات لم ترث وقال زفر رحمه الله ترث لانه قصد الفرار حين اوقع
في المرض فمات وهي في العدة لكنا نقول المرض او العقبه بوه فهو بمنزلة الصحة لانه ينعدم به مرض الموت فتبين ان
التنجيز منه لم يصادفها في العدة فلا يصير الزوج فارا ولو لقمها فاردت والعياذ بالله ثم اسلمت ثم مات من مرضه وهي في العدة
لم ترث وان لم ترتد بل طاوعت ابن الزوج في الجماع ورتت ووجه الفرق انها بالردة ابطلت اهلية الارث اذ المرتد
لا يورث احد ولا يرث لعدم الاهلية وبالمطاوعة ما ابطلت الاهلية لان المحرمية لا تنافي الارث وهو الباقي
بخلاف ما اذا طاوعت في حال قيام النكاح لانها اثبتت لزوجها فيكون راضية ببطلان السبب وبعد الملفقات الثلاث

لا يبت الحرمة بالمطاوعة لتقدمها عليها فافترقا ومن قذف امرأته وهو صحيح ولاعن في المرض ورتت وقال محمد رحمه الله
لا يرث وان كان القذف في المرض ورتت فولهم جميعا وهذا ملحق بالتعليق بفعل لا بد لها منه اذ هي ملجأة الى الخصومة
لدفع عار الزنا عن نفسها وقد بينا الوجه فيه وان الى وهو صحيح ثم بانت بالايلاء وهو مريض لم يرث وان كان الايلاء ايضا
في المرض ورتت لان الايلاء في معنى التعليق الطلاق بمضي اربعة اشهر خالية عن الوقاع فيكون ملحقا بالتعليق بمجيء الوقت
وقد ذكرنا وجهه والطلاق الذي يملك به الرجعة يرث به في جميع الوجوه لما بينا ان الابائن كلها سبب
فالمرض وكل ما ذكرنا انما ورث اذا مات الزوج وهي في العدة وقد بينا باب الرجعة واذا طلق الرجل امرأته تطليقة
رجعية او تطليقتين فلها ان يراجعها في عدتها رضيت بذلك او لم ترض لقوله تعالى فامسكوهن بمعروف من غير فصل ولانه
من قيام العدة لان الرجعة استدامة الملك الا ترى انه سمي امساكا وهو الابقاء وانما يتحقق الاستدامة في العدة لانه لا ملك
بعد انقضائها والرجعة ان يقول راجعتك او راجعت امرأتي وهذا صريح في الرجعة ولا خلاف في انه يثبت بالامر ويضافها او بفعلها او
بشهوة وينظر الى فرجها بشهوة وهذا عندنا وقال الشافعي رحمه الله لا يصح الرجعة الا بالقول القدرة عليه لان الرجعة بمنزلة ابتداء النكاح
عنده حتى قال يحرم وطيها وعندنا هو استدامة على ما بينا وسنقرره من بعد ان شاء الله تعالى والفعل قد يقع دلالة على الاستدامة
كما في سقاط الخيار والدلالة فعل يختص بالنكاح وهذه الافاعيل يختص بها خصوصا في الحرة فخلا في الحر والنظر بغير شهوة لا يدخل
بدون النكاح كما في القابلة والطبيب وغيرهما والنظر الى غير الفرج قد يقع بين المساكين والرؤية يسكنها في العدة فلو كانت رجعة
لطالها فيطول العدة عليها وينبغي ان يشهد على الرجعة شاهدين وان لم يشهد صحت الرجعة وقال الشافعي رحمه الله في احد
قوليه لا تصح الرجعة وهو قول مالك رحمه الله لقوله تعالى واشهدوا ذوي عدل منكم والامر للوجوب ولنا ان طلاق السنة
عرى عن قيد الاشهاد ولان استدامة النكاح والمنعة ليست شرطا فيها كما في الابتداء الا انها يستحب لزيادة
الاحتياط كيلا يجري التكذيب فيها وسائر ما قالوه محمول عليه الا ترى انه قرنها بالفارقة وهو فيها مستحب وينبغي ان يعلمها كيلا يقع
في المعصية واذا انقضت العدة فقال قد كنت راجعتك في العدة فصدقته في رجعة وان كذبته فالقول قولها لانها اخبرت عما لا يملك
انشاءه في الحال فكان منعها الا ان بالتصديق ترتفع التهمة ولا يمين عليها عند ابي حنيفة وهي مسئلة الاستحلاف في الاخبار
السنة وقد مر في كتاب النكاح واذا قال الزوج قد راجعتك فقالت بجبة لقد انقضت عدتي فلم اسمع الرجعة عند ابي حنيفة وقالا تصح
الرجعة لانها صادفت العدة وهي باقية ظاهرا الى ان تخبر فقد سبقته الرجعة ولهذا لو قال لها طلقتك فقالت بجبة لقد انقضت
عدتي فيقع الطلاق ولابي حنيفة انها صادفت حالة الانقضاء لانها امينة في الاخبار عن الانقضاء فاذا اخبرت دل ذلك على
الانقضاء او قرب حوله حال قول الزوج ومسئلة الطلاق على الخلاف ولو كانت على الفور فالطلاق يقع باقراره بعد الانقضاء
والرجعة لا يثبت به واذا قال زوج الامة بعد انقضاء عدتها قد كنت راجعتها فصدقه المولى وكذبته الامة فالقول قولها
عند ابي حنيفة وقالا القول قول المولى لان بضعها مملوك له فقد اقر بما هو خالص حقه للزوج فصار الاقرار بالنكاح عليها
وهو قولهم الرجعة يبنى على العدة والقول في العدة قولها فكذا فيما يبنى عليه ولابي حنيفة ان الرجعة كانت على الغيب فعند ها القول قول المولى وكذا
عنده في الصحيح لانها منقضية العدة في الحال وقد ظهر ملك المولى فلا يقبل قولها في ابطال ذلك الوجه الاول لان المولى

لابن الهمام

بالتصديق في الرجعة مقر بقيام العدة عندها ولا يخلو ملكه عن العدة وان قالت قد انقضت عدتي والزوج لم يقر بذلك قولها

لانها امينة في ذلك اذ هي العالمة به واذا انقطع الدم من الحيضة الثالثة لعشر ايام انقطعت الرجعة وان لم تغتسل وان انقطع لاقل

من عشر لم ينقطع حتى تغتسل او يمضي عليها وقت صلاة لان الحيض لا مزيد له على العشر فيجعل الانقطاع خرجت عن الحيض فانقضت العدة

وانقطعت الرجعة وفيما دون العشر يحتمل عود الدم فلا بد ان ينعقد الانقطاع بحقيقة الاغتسال او بلزوم حكم من احكام الطاهرات

وهو ان يمضي عليها وقت صلاة بطهارة اذ لا يمكنه كتابتها لانه لا يتوقع فيحقها امارة زائدة فاكتفي بالانقطاع وينقطع الدم

وصلت عند ابي حنيفة وابي يوسف رحمهما الله وهذا استحسان وقال محمد رحمه الله اذا تيممت انقطعت وهذا قياس لان التيمم حال

عدم الطهارة مطلقة حتى يثبت بالاغتسال فكان بمنزلته ولهما انه ملوث غير طهر ولهذا اعتبر طهارة ضرورة ان لا ينقضي

الواجبات وهذه الضرورة تتحقق اذا تصلي به فيما قبلها من الاوقات ايضا ضرورية فتضايقه ثم قيل ينقطع بنفس الشروع في الصلوة

عندهما وقيل بعد الفراغ لتقدير الحكم بجواز الصلوة وان تغتسلت ونسيت شيئا من بعض اعضائها يصيبه الماء فان كان عضوا فافوقه لم ينقطع

الرجعة وان كان اقل من عضو انقطعت قال رحمه الله وهذا استحسان والقياس في العضو الكامل ان لا يبقى الرجعة لانها غسلت الاكثر

والقياس فيما دون العضو ان يبقى لان حكم الجنابة والحيض لا يتجزى ووجه الاستحسان وهو الفرق ان ما دون العضو يتسارع اليه

الجفاف لقلته فلا يتيقن بعدم وصول الماء اليه فلا ينقطع الرجعة ولا يحل لها الزوج اخذا بالاحتياط فيهما بخلاف العضو الكامل

لانه لا يتسارع اليه الجفاف ولا يعفى عنه عادة فافترقا وعن ابي يوسف رحمه الله ان ترك المضمضة والاستنشاق كترك عضو كامل

وعنه وهو قول محمد هو بمنزلة ما دون العضو لان في فرضيته اختلافا بخلافه في غيره من الاعضاء ومن طلق امرأته وهي حامل او ولدت

منه وقال لم اجامعها فالرجعة لان الحبل متى ظهر في مدة يتصور ان يكون منه جعل منه لحوقه على كمال الولد للفراش وذلك

دليل الوطي منه وكذلك اذا ثبت نسب الولد منه بحبل او بينة او اقر بوطي تأكد الملك والطلاق في الملك المتأكد يعقب الرجعة

ويطل زعمه بتكذيب الشرع الاقرار بثبت بهذا الوطي الاحتياطا فلان يثبت الرجعة اولى وتأويل مسئلة الولادة ان ولد

قبل الطلاق لانها لو ولدت بعده تنقضي العدة بالولادة فلا يتصور الرجعة فان خلا بها واعلق بابا او ارخى سترا وقال

لم اجامعها ثم طلقها لم يملك الرجعة لان تأكد الملك بالوطي وقد اقر بعدمه فيصدق في حق نفسه والرجعة حقه ولم يصر

مكرها شرعا لان تأدي المهر المسمى مبني على تسليم المبدل لا على التمكين فخلا في الفصل الاول فان راجعها معناه بعد ما خلا بها

وقال لم اجامعها ثم جاءت بولد لاقل من ستين يوما صحت تلك الرجعة لان ثبت النسب منه اذ هي لم تقر بانقضاء العدة والولد

سبق في البطن عند العدة فخرج الطلاق دون ما بعده لان على الاعتبار الثاني يزول الملك بغير الطلاق لعدم الوطي

[illegible] والمسح يجعل كالغسل [illegible] ان قال الولد من ستين اذا لم تقر بانقضاء العدة لانه وقع الطلاق عليها بالولد الاول ووجبت العدة فيكون

[illegible] الثاني من غير حادث من العدة لانها لم تقر بانقضاء العدة فيصير مراجعا وان قال كما ولدت ولدا فانت طالق فولدت

[illegible] ولدا دون ستة اشهر لحقه فالولد الثاني رجعة وكذلك الولد الثالث لانها اذا جاءت بالولد الاول وقع الطلاق وصار

معتدة وبالثاني صار مراجعا لما بينا ان يجعل الموقوف من وطي حادث في العدة ويقع الطلاق بولادة الولد الثاني لان العين مضمونة

بكليتها كما وجبت العدة فيها بعد انتقاصها صار مراجعا بكرها ويقع الطلقة الثالثة بولادة الثالث ووجبت العدة بالاقراء

وانقضت حلال له الخمس ويقع الطلاق والطلقة الرجعية تزول وتتزين لانها حلال للزوج اذا تكاح قائم فيها تم رجعة

فيكون اعتقا قاصرا ولان حكم ان نصيب صاحبه ينتقض على ملكه ثم يعود اليه بالضمان وقيل يجزئه الكفارة
وان اعتق نصف عبد عن كفارته ثم اعتق باقيه عنها جاز لانه اعتقه بكلامين متفرقين وقيل لا يجزئه
لان العتق لا يتجزأ فكان اعتاقا لجميعه بكلام واحد وهذا غلط لان العتق وان كان لا يتجزأ
حكما فانه يتجزأ فعلا بدليل انه يقبل الفسخ في البعض دون البعض ولو كان لا يتجزأ فعلا لكان
اعتاقا لجميعه بكلام واحد ولا يجزئه عن الكفارة بالاجماع ولو اعتق نصف عبد عن كفارته
ثم جامع قبل ان يعتق باقيه لم يجز عند ابي حنيفة رح لان الاعتاق يتجزأ عنده وشرط الاعتاق
ان يكون قبل المسيس بالنص واعتاق النصف حصل بعضه وعندهما اعتاق الكل فحصل
الكل قبل المسيس واذا لم يجد الظاهر حاز بنص فكفارته صوم شهرين متتابعين ليس فيهما صوم
رمضان ولا يوم النحر ولا ايام التشريق اما التتابع فلانه منصوص عليه وشهر
رمضان لا يخلو عن الظهار لما فيه من ارتكاب ما هو حرام له نهارا والصوم في هذه الايام منهي عنه فلا يتأدى
على الواجب الكامل فان جامع فيما دون الشهرين عامدا ليلا او نهارا وليا ساهيا استأنف
الصوم عند ابي حنيفة رح وقال ابو يوسف لا يستأنف لانه لا يخل التتابع اذ لا قضاء في الصوم
الا ان الشرط ان كان قد تقدم على المسيس شرطا فيه تقديم البعض وفاقا فلم يأت بالكل غير ولما
ان الشرط في الصوم ان لا يكون قبل المسيس ولان يكون خاليا عنه فرق بالنص والاستئناف شرط لتقدم البعض
بيقين وان افطر يوما بعذر او غير عذر استأنف بالاجماع لفوات التتابع وهو قادر
عليه حقيقة وان ظاهر العبد لم يجز في الكفارة لان الصوم لا يتملك فلم يكن من اهل التكفير بالمال
وان اعتق الحر اذا لم يجد لانه ليس من اهل التملك فلا يصير ما يملكه واذا لم يستطع الظاهر
الصيام اطعم ستين مسكينا لقوله تعالى فمن لم يستطع فاطعام ستين مسكينا ويطعم لكل مسكين نصف صاع
من بر او صاعا من تمر او شعير او فيه حكم لقوله عليه السلام في حديث اوس بن الصامت وسهل
بن صخر لكل مسكين نصف صاع من بر ولان الشرع جعل الاطعام كفارة بطريق الاعتاق والواجب هناك
نصف صاع فكذا هنا وقوله او فيه حكم هذا وقد ذكرنا ان الذكر قال اعطى منا بر ومنوين من تمر او شعير
جاز لقصور التمر او الشعير ويجب ان يطعم عنه من طعام نفسه اجزاه لانه مستدرك فيما وجب
عليه والشبع فائض لم اذا لم يشبعهم تملكوه فان طعم احدهم اكلا او اكثر فاته
وقال ان طعم الاكثر اجزاه لانه تملكه بالاكل وهذا لان التمليك ان وقع للكل غير ولما

gordon enterprises

من الدخول عليها في كل جمعة وفي غير جاز من الحارم التقدير بسنة وهو الصحيح وإذا غاب الرجل وله
مال في يد رجل يعترف به والزوجة تعرض المال ولا نفقة لها والغائب لا يقدر على الدفع
والد به وكذا لو أراد أخذ نفقة بذلك ولم يعترف لأنه لا يقدر على الزوجة والدين متى ثبت فإن قاض
أمر أخذ المال لأن له أن يأخذ من مال الزوج حقه من غير رضاه وإن رفع صاحب الدين متولي حق غيره لأنه
مناقم لو أنكر أحد الأمرين لا تسمع بينة ذي اليد فيه لأن الحق ليس بحكم له ولا على الزوجة ولا على الزوج
لإثبات حق الغائب فإذا أثبت له حقه تقضى إلى الغائب وكذا لو كان المال في يد مضارب أو في يد المودع
في الدين وهذا ظاهر لو كان المال من جنس حقه دراهم أو دنانير وطعاما أو كسوة من جنس حقها لأن
كل من خالف جنس حقه لا يظفر بحقه فيلزم بمتاع حال البيع ولا يباع مال الغائب بالطعام أصلا ولا
فلانه لا يباع عن الحاضر فكذا عن الغائب وأما عندهما فلانه إن لم يتقض عن الحاضر فلأنه يعرف امتناع البيع
على الغائب لأنه لا يعرف امتناع وباعه فكيف يكفل بها نظرا للغائب لأنه ربما يستوفي النفقة ويطلق الزوج
وانتقضت عدتها فتزوجت بين هذا وبين الميراث أو قاسم بين ورثته حضر بالبينة ولم يقبلوا لاحتمال أن
لها حق لا يظهر لهم لكنه عند الإمام يشترط وجوده إلى القسمة عند
فحرجت لا يظهر فيهم الكفيل عند الكل لأن ذلك الحكم مجهول ومعدوم معلوم وهو الدين وبالمال
بالله ما أعطاها النفقة نظرا للغائب فإن ولا تنقض بنفقة مال الغائب الا لمولاة وجوه الفرق إن نفقة الأقارب
وإن قبل قضاء القاضي وهذا كان لم يأمر وأفكا في قضاء القاضي عامة لهم أما غيرهم من الحاكم لم تنقض
بالبينة على الزوجة أو لم كلف بالا ما فاقت بينة لبينة على القاضي عامة لهم أما غيرهم من الحاكم لم تنقض
لا ينفق القاضي بذلك لأن في ذلك قضاء على الغائب وقال وفر ينفق لأن فيه نظرا لهما ولا ضرر فيه على
الغائب فإنه لو حضر وصدقها فقد أخذت حقها وإن حجزت تنفق الكفيل أو المرأة وعند القضاء بالنفقة
على هذا إذا نفق بالنفقة على الغائب لحاجة الناس وهو مجتهد فيه وفي صحة المسألة أقاويل مرجع فيها
لم تذكر بفصل وإذا طلق الرجل امرأته فلها النفقة والسكنى في عدتها رجعيا كان أو بائنا وقال
إن لم تكن لها نفقة للحبلى إذا كانت حاملا لما روي أن فاطمة بنت قيس قالت طلقني زوجي ثلاثا فلم يفرض لي رسول الله صلى الله عليه وسلم
بسكنى ولا نفقة ولأنه لا شك وهي مرتبة على الشك وهذا لأن الحبل المتوهم عنا زوجها لا عدة له كلا منا فكانت
حاملا لما عرفناه بالنص وهو قوله تعالى فإن كن أولات حمل فأنفقوا عليهن حتى يضعن حملهن الآية

أن النفقة جزاء الاحتباس على ما ذكرنا وللاحتباس قائم في حق حكم منصوص بالنكاح وهو الولد
أو العدة واجبة لصيانة الولد فتجب النفقة ولهذا كان لها السكنى بالإجماع وصار كما إذا كانت
حاملا وحديث فاطمة لقد غرب عليها عنه فإنه قال إنما كنا رتبا وسنة نبينا يقبل امرأة لا ندري صدقت
أم كذبت حفظ أم سمعت عمر رضي الله عنه وكرم الله وجهه يقول لها لا نترك النفقة والسكنى ما وافت
في العدة وروى ما أيضا زيد بن ثابت وابن عباس وابن عمر وعائشة رضي الله عنهم ولا نفقة للمتوفى عنها
زوجها لأن أهبتها ليس لحق الزوج بل لحق الشرع فإن الشرع بالتربص عبادة منها لا يدري أن مع التعرف
عن براءة الرحم ليس فرائض فيه حق لا يشترط فيه القبض فلا يجب نفقتها على ولد الميت كسائر
ولا سكنى لها بعد الموت فلا سكنى أيضا لأن سكنى الورثة وكل فرقة جاءت من قبل المرأة بمعصية مثل
البغاء وتقبيل ابن الزوج فلا نفقة لها لأنها صارت ناشزة بفرقتها بغير حق فصار كما إذا كانت ناشزة
بخلاف الميت بعد الدخول بها وقبل التسليم وفي الميت بالوطء وبخلاف ما إذا أبت الفرقة من قبلها
بغير معصية كخيار العتق وخيار البلوغ والتقبيل لعدم الكتابة وإنما وجبت نفقتها في ذلك
لا يسقط النفقة كما إذا جبت فيها لاستيفاء المهر وإن طلقها ثلاثا أو أبانها بما دون الثلاث
سقطت نفقتها وإن كانت أبى زوجها في قولهما النفقة مكنت بعد الطلاق لأن العدة
ثبتت بالطلاق الثلاث فلا عهد فيها للطلاق والتمكين الآن الزوجة تحبس حق نفسه والنفقة للمحبوسة
والمملكة لا تحبس فلا يتبع الفرق فصل في نفقة الأولاد والنفقة الأولاد الصغار على الأب لإيثارها
أحد كما لإيثار في نفقة الزوجة لقوله تعالى وعلى المولود له رزقهن والمولود له الأب وإن كان
الصغير رضيعا فليس على أمه أن ترضع لما بينا أن الكفاية على الأب والحر الرضاع كالنفقة
ولأنها عاجزة عن الاكتساب لصغرها فلا يجبر عليه وقيل هذا على قول من قال الانتزاع والتربية سواء
بل الرضاع أهم كما ذكرنا وهذا الذي ذكرنا بيان الحكم وهو كذلك إذا كان الزوج من قرضها أما الأب
لكن لا يجبر في بعض الأوقات على الإرضاع صيانة للصبي عن الضياع فإن الأب يستأجر الأب بأقل من أجر
عندها خلافا لهما لقوله تعالى فإن أرضعن لكم فآتوهن أجورهن وإن لم تجد الأم غيرها وكان للصبي
وإن لم تستأجر هي وهي زوجة أو معتدة لزمها الرضاع ولا يجبر الأب لأن الزوجة والمعتدة تشتغل بخدمة
الزوج والأب لا يتفرغ لخدمة الصبي فكان الأم أقدر عليه بالأجر فلهذا قدرنا فكان الفعل والصناع سواء

وهذا هو دليل الذاهب الى ان التقويم غير ان قيمتها ثلث قيمتها فتبقى على ما قالوا الفرق بينهم
البيع والعتق بعد الموت كلاف المدبر ان الثابت فيهم البيع اما العتق ولا ادري ما قال
وعلى هذا لو ان العتق بالاعراق وهي مجرة للنسب فالتقويم والاجر للتقويم تابع والله اعلم
الولد على ما عرف في حد الطائف الام لم تطرد عليه في هذا هو الذي لا ينقض فعل البيت على
لسقاط التقويم والمدبر بعد الموت وافتاء البيع بعد التقويم فافترقا
وان ام ولد النصراني قضيا بها عليه وجاز البصر من الكاتب وبدل الكتابة لا يقسم وهو الى القيمة
التقويم
وان كان لم يأخذ احد عن اسان فقال احدهم هزج وصدقه الآخر فقال احدهم مات ولم يبق عتق من الذي اعتقه
القول بثلاثة ارباع ونصف كل واحد منهم عند ابي حنيفة وابي يوسف وقال محمد كذلك الا في
العبد الآخر فانه يعتق وثلثه اما الخارج فلان للاجابات الاول والثاني بينه وبين الثابت وهو الذي
الحيد على القول فاوجب عتق بينهما فنصيب كلا منهما النصف غير ان الثابت استفاد بالاجاب
الثاني ربعا آخر لان الثاني اوجب بينه وبين الذي اعتقه فنصيب بينهما غير ان الثابت استفاد
بالاجاب الاول شايع النصف الذي بالاجاب الثاني فصار فما اصاب الثابت بالاول لها
وما اصاب الخارج بالثاني فيكون لها الربع فصار لها ثلثة ارباع ولام ولاء ولد هو بالثاني يعتق
نصفه ولو اراد ان الارض لا يعتق منه الا نصف فنصف يعتق منه الربع بالثاني والنصف
بالاول واما الذي لها فلم يقع له شيء لان الاجاب الثاني بينه وبين الثابت وقد اصاب
الثابت ربع الربع فكذلك يصيب الداخل وهو قولهما ان ابا حنيفة وافقهما في النصف
وانما نزل الربع في حق الثابت لاستغراق النصف بالاجاب الاول وكونه اولى استحقاق الفضل
في فصل فيه النصف قال فان كان القول في المرض قسم الثلث على هذا وشرح هذا ان نجمع
بين سهام العتق وهي سبعة لان فيها نجمل كل رقم على اربعة فصارت اثنا عشر سهما
يعتق من الثابت ثلاثة ومن الآخر من كل واحد منهما سهمان فجميع سهام العتق سبعة والعتق
في مرض الموت وصية ومحل تأديتها الثلث فلا بد ان تجعل سهام الورثة ضعف ذلك فتصير

كل رقم على سبعة وجميع المال احد وعشرون فيعتق من الثابت ثلاثة وهي سهام اربعة ومن
الباقين من كل واحد منهما سهمان وهي سهام خمسة فاذا قسمت وجدت استقام الثلث والثلثان وعند
محمد جعل كل رقم على سبعة فيعتق من الداخل عدد سهامه فنقصت سهام العتق منها وصار المال
ثمانية عشر وثلث الجميع عامر ولو كان مكان الطلاق وهي غير مدخول بها وقال الزوج قبل
البيان سقط من مهرها الربع ومن مهر الثانية ثلاثة اسباع ومن مهر الثالثة اثنا عشر قبل
هذا قول محمد خاصة وعندهما يسقط ربع ونصف مما بقي وقد ذكرنا الفرق وتمام تفريعها في
في الزيادات ومن مال لعبد له لصك حرية او اوصى او قال له انت حر بعد موتي ثم
الآخر لا نعلم بينهم خلافا ان الموت والعتق من الثلث يبدأ بالمدبر ثم بالعتق
الآخر ولا نعلم بينهم ان بيع المدبر ابطال للتدبير والتدبير لا يبطل الا بالموت وانه
بيع الكفيل والبائع بيع الصحيح والمطلق وشرط الخيار للبائع فاسد
لا طلاق حرية الثواب ولو قال ما ملكت فهو حر فباع ما ملكه قبل ان يقبض الثمن
والبيع والقبض والصدقة والقسم وكل تصرف يلزم البيع لا يكون رجوعا
ثم مات احدهما قبلنا ولاء الموطوء لاحدهما لا نبين ولو قال لاحدهما احدكما حر وكان الموطوء
مستبقيا ثم جامع احدهما العتق للاخر هو على حده ان حبلت ولا العتق لان الوطء الاول في الملك
واحدهما حر فكان بالوطء مستبقيا لحكم الموطوء فتعلقت للاخرى لم يولد ابنا لعتق في الطلاق
ولو ان الملك قائم في الموطوءة لان الاستباق لا ينكر وهي معتقة فكان وطؤها حراما فلا يحل بيانا
فاذا حل وطؤها عاد حكم الاباحة لم يثبت العتق غير قابل لبيان بعتق او غيره
قابل لا ينكر فيظهر حين حكم بعتق الموطوء لصادفها معتقة كخلاف الطلاق لان المعتق
الاصل من النكاح الولد فاقصد الوطء بالموطوء يدل على الاستبقاء لحكم الموطوء صيانة
للولد اما الامة فالمقصود من وطئها نفاء الشر دون الولد فلا يدل على الاستبقاء ومن
لامة ان كان اول ولد نقدم غلاما فاتت من فولدت غلاما وجاريتين فانه يروى انها ولد
اولا عتق نصف الام ونصف الجارية والغلام عبد لان كل واحد منهما يعتق بحال وهو ما اذا
الدت الغلام اولا من فتعتق الام بالشرط والجارية لكونها تبعا له اذ الام حين ولدتها

هذا اسم الموضوع له ليس بمتعارف

قال كفارة اليمين عتق رقبة مجزئ

فيها يجزئ في الظهار فان شاء كسى عشرة مساكين كما لو اطعم وان كفر بالعتق قبل الحنث اجزأه

خلافا لزفر وقد مر ما يجوز فيه العتق وان شاء اطعم عشرة مساكين كما لو اطعم في كفارة الظهار

وقد حصل فيه قوله تعالى فكفارته اطعام عشرة مساكين لكل مسكين نصف صاع من بر او صاع من تمر او شعير

وكان الواجب فيه اصل الشارع الثلثة فان لم يقدر على احد الاشياء الثلثة صام ثلثة ايام متتابعات

وقال ان شاء فرق وان شاء تابع وقرأه ابن مسعود رضي الله عنه فصيام ثلثة ايام متتابعات

وهي كفارة مشهورة مذكورة في الكتاب في بيان قول الكرخي رحمه الله وعن محمد رحمه الله عن ابي حنيفة

في العرف لكن ما لا يحرم على الكفر بحرم على المسلم بالتكفير بعد الحنث وقال ان الكفارة تسقط

لم قدم صدقة او صلى على مضيع قبل ان لا يصل او لا يطعم اباه او ليقتلن فلانا يعني ان حنث فهو

ثم حنث او حال الكفر او بعد اسلامه فلا حنث عليه لانه ليس بمأمور بالتحلل منها فضلا عن الكفارة

لا يكون منقطعا ولا صل الكفارة فيها عتاق ومن حرم على نفسه شيئا مما يملكه كالمرأة والجارية

كان يمينا وقال الشافعي الكفارة عليه لما قلنا فلا يتعدد بتعدد الحلال فلا يشترط تخلل الحنث

اليمين وقلنا ان اللفظ ينبئ عن اثبات الحرمة وقد امكن اعمالها بثبوت حرمة البر بالبناء

الكسب فيضاف اليهم اذا فعلوا ما حلفوا عليه قليلا كان او كثيرا حنث وجب الكفارة وهو الحق

للذكورة لان التحريم اذا ثبت يتناول كل حرام فيه ولو قال كل حل علي حرام فعلى الطعام والشراب

لان بعض هذه الكلمة اخرى فدخلها الكاف كما ذكرنا ان الاسم باق بعد الاحترام وان جعلت كذا

او هذا او بناء او بنى بيتا فدخله لانها لم تبن حتى لا تعترض اسم آخر على اسم كذا

دخله بعد انهدام الحمام واشباهه لانه لم يسم لا يعود اسم الدارية وان حلف لا يدخل هذا البيت

فدخله بعد ما انهدم وصار صحرا لم يحنث لزوال اسم البيت فانه لا يتأبد فيه حتى لو بنيت الكعبة

ظاهر الرواية وشاركنا فاتبع به الطلاق من غيره لعلم الاستعمال وعلة التنوع وكذا اذا قال

حلال بروى لم للعرف وكذا على قوله حرام يروى حرام انه على شرط

البينونة لا الطلاق فيكمل طلاقا من غير نية للعرف وفي غير المدخول بها يقع واحدة بائنة

على النذر شرط بوصف الشرط فعليه الوفاء بنفس النذر لا كالايمان كذب والمعلق بشرط

لغير عين وعلى ان حيضت او ربع عمري فانا اقل ان فعلت كذا فعلي كذا او صمت او صدقت

ان الحكم فيه كما لو حلف بالله او بالظهار او بالطلاق وقد مر ان الوفاء بنفس النذر

كان الواجب فيه اصل الشارع الثلثة فان لم يقدر على احد الاشياء الثلثة صام ثلثة ايام متتابعات

وقال ان شاء فرق وان شاء تابع وقرأه ابن مسعود رضي الله عنه فصيام ثلثة ايام متتابعات

وهي كفارة مشهورة مذكورة في الكتاب في بيان قول الكرخي رحمه الله وعن محمد رحمه الله

في العرف لكن ما لا يحرم على الكفر بحرم على المسلم بالتكفير بعد الحنث وقلنا ان الكفارة تسقط

لم قدم صدقة او صلى على مضيع قبل ان لا يصل او لا يطعم اباه او ليقتلن فلانا يعني ان حنث فهو

ثم حنث او حال الكفر او بعد اسلامه فلا حنث عليه لانه ليس بمأمور بالتحلل منها فضلا عن الكفارة

لا يكون منقطعا ولا صل الكفارة فيها عتاق ومن حرم على نفسه شيئا مما يملكه كالمرأة والجارية

كان يمينا وقال الشافعي الكفارة عليه لما قلنا فلا يتعدد بتعدد الحلال فلا يشترط تخلل الحنث

اليمين وقلنا ان اللفظ ينبئ عن اثبات الحرمة وقد امكن اعمالها بثبوت حرمة البر بالبناء

الكسب فيضاف اليهم اذا فعلوا ما حلفوا عليه قليلا كان او كثيرا حنث وجب الكفارة وهو الحق

للذكورة لان التحريم اذا ثبت يتناول كل حرام فيه ولو قال كل حل علي حرام فعلى الطعام والشراب

لان بعض هذه الكلمة اخرى فدخلها الكاف كما ذكرنا ان الاسم باق بعد الاحترام وان جعلت كذا

او هذا او بناء او بنى بيتا فدخله لانها لم تبن حتى لا تعترض اسم آخر على اسم كذا

دخله بعد انهدام الحمام واشباهه لانه لم يسم لا يعود اسم الدارية وان حلف لا يدخل هذا البيت

فدخله بعد ما انهدم وصار صحرا لم يحنث لزوال اسم البيت فانه لا يتأبد فيه حتى لو بنيت الكعبة

وسقف السقف كنت لانه بيت فيه وسقف وصف فيه وكذا اذا بنى بيتا آخر فدخل لان الاسم
لم يعم بعد الا ترى انه لو حلف لا يدخل من الدار فوقف على سطحها حنث لان السطح من الدار
الا يرى ان المعتكف لو بسط عليه بارية وخرج الى سطح المسجد وقيل في عرفنا لا يحنث قال وكذا
اذا دخل وعليه ثياب حنث وجب ان يكون على التفصيل الذي تقدم وان وقف في طاق الباب
يعني اذا قال اذا خرجت فانت طالق فوقف في طاق الباب بين داخل وخارج
كتب اذا اغلق الباب كان خارجا لم يحنث لان الباب لاحراز الدار وما فيها فلم يكن الرابع مستقرا
من الدار وكذا لو حلف لا يدخل من الدار وهو فيها لم يحنث بالقعود حتى يخرج ثم يدخل بخلاف ما اذا كان
ان كان الدور لم يحكم الا بتداء وجه الامكان ان الدخول اوام لانه انفصال من الاصل
الى الرابع الى الداخل ولو حلف لا يلبس ثوبا فنزعه في الحال لم يحنث وكذا اذا حلف
لا يركب من الدابة فنزل من ساعته او حلف لا يسكن من الدار وخرج ساكنها فاخذ
في انتقاض ساعته لم يحنث وقال زفر يحنث لوجود الشرط وان قال والله لا اقعد للبيع فقعد للبيع فيستثنى
في انتقاض ساعته لم يحنث وقال زفر يحنث لوجود الشرط وان قال والله لا اقعد للبيع فقعد للبيع فيستثنى
منه زمان يمكنه فيه ان يقوم ان لبث على حاله ساعة حنث لوجود الشرط لان من الافعال ما يحل لعاد وام يحدث
امثال الا ترى ان له ان يضرب لعامه مثالا ركبه ثوبا ولبسه بخلاف الدخول لانه قال ولو حلف
ما بقي احد في الدنيا الا دخل فيه ولو مكث ساعة لا يحنث لانه لا يمكن تصديقه لانه قال ولو حلف لا يسكن
هذه الدار فخرج هو وعياله واهله فلم يرد الرجعة الا حنث لانه لم يقعد ساكنا بعياله واهله ومتاعه
فيكون عرفا وان الشوق عاد ليسكن في السوق ويقول اسكن سكنا كذا والمسجد لحق بمنزل الدار ولو قال
المعنى في المصر يوقف الترمذي نقل الشاع وقد سئل فيما روى عن ابي يوسف لانه لا يعد ساكنا في المصر
الذي انتقل منه خلافا للاول والصحيح بمنزل المصر في الكوفة ثم قال ابو حنيفة لا بد
من نقل المتاع في الوقتين لان الكل قد تثبت بالكل فيبقى ما بقي من متاعه وقال ابو يوسف اجعل
يعتبر نقل الاكثر فان نقل الكل قد يتعذر وقال محمد وهو يعتبر نقل ما يعد به كذا في البدائع لان ما وراءه
ذلك ليس من الكل قالوا هذا اذا كان ان يتفرق بالناس ويحتاج ان ينتقل الى منزل آخر فلانا فاخر حتى
فان انتقل الى مكة او الى المصر قالوا لا يبر وقيل في الزيادات ان من خرج بعياله من مصر فلم
يخذ وطنا آخر بين وطنه الاول فهو على الصحيح كذا هذا
قال ومن حلف لا يخرج من المسجد وامر انا فخرج فاخرج حيث لان فعل المامور
مضاف الى الآمر فصار كما اذا ركب دابة فخرجت به ولو اخرجه حمله طائعا لم يكن فعل

ان نسبا طالق ولدت ولدا مما خلفت وكذبته اذا قال لم تلد ولدا فانت حرة

ما ان ولد وهو صغير فيكون ولدا حقيقة فيسمى به في العرف ويصير ولدا في الشرع تثبت

به النسب والارث بعد موته ولا تعتق ام ولد لم تعتق الشرط ومسئولة عن الولد ولو قال اذا ولدت

ولدا آخر فولدت ولدا حيا ثم آخر حيا ثم آخر حيا عتق الاخير عند الامام وقالا لا تعتق ولصرفها

لان الشرط قد تحقق بولادة الميت على ما بينا تفعل اليمين الى جزاء لان الميت ليس بمحل للجزاء

وللامام حنيفة ان مطلق اسم الولد يتقيد بوصف الكمال لما تم قصرا لشيات الكثرة جزاء بقي فوق كلمة

ظهار في وقت تسليط افعروط بنت لي لست بفعيد بوصف كونه حيا اذا قال اذا ولدت ولدا آخر فاذا

خلافا لهما الطلاق وصح تسليم الامام لا يصح عبدا ولو قال اذا ولدت ولدا آخر فاذا

عبدا عتق لان ولد الولد يسمى ولدا حقيقة فاذا اشترى عبدين صغيرين آخرين لم يعتق ولصرفهم لان

التشفي للاول وبقي الثالث فاندفعا ولو قال اذا ولد ولد آخر فاذا اشترى عبدا عتق

عتق الثالث ثم يولد ... ولد ... عتق لما ذكرنا

الوصف فان قال اذا ولد ولد آخر فاذا اشترى عبدا وماتا لم يعتق لان الآخر ليس بولد

ولا ساقط لما يكون ولدا ولد ولد ولد

فامر غيره فحلف بحنث لان الامر لا ولاية له ضرب عبده وذبح شاته فحلف بطلقة غبن فاحشة
راجعة لان الامر بفعل يسيرا شرا او لا حقوق له ترجع الى الامور وله قال غبنت ان لا اتزوج فلانة
بنفسي وبقي في القضاء خلاف ما تقدم في الطلاق وغبن اوجه الفرق ان الطلاق ليس الا التكلم
بكلام ينفي الى وقوع الطلاق عليها والامر يذكر حتى التكلم به والبيع ينشئها فاذا وجد التكلم
فقد تم التصرف في العام فيدين ديانة لا قضاء اما الضرب والذبح فعل حسي يتصرف فاش و
النسبة الى الامر بالتبيع مجازا فاذا وجد الفعل بنفسه فقد تم الحقيقة فيصدق ديانة وقضاء ومن
حلف لا يضرب فلانا فامر انا فضربه لم يحنث يمينه لان منع ضرب اولاده عادة لا يعد
التأديب والتشفي فلم ينسب فعلهم الى الامر بخلاف الامر بقرب العبد لان منعه الامتار عادة
الامر بما في قضاء الفعل الى وقت قال ان بعت لك هذا الثوب فامرأته طالق قد تم الحلف على
بيع ثوب بعينه كائنا سواء كان باعه او غيره امر بيعه لان حرف اللام دخل على العين لام
التمليك يقتضي اختصاصه به وذلك بان يكون مملوكا له وقت الصيغة والخياط والحائك بالعكس
فيه النساجة كلاف الاكل والشرب والضرب المعلم لانه لا يحتمل النيابة فلا يتفرق الحكم فيه في الحاضر
ومن حلف ان العبد الذي في يده لفلان باعه بخيار حنث لوجود الشرط وهو البيع والملك قائم
قائم فيزول بخياره وكذلك ان حال المشتري ان اشتريته فهو حر فاشتراه على انه بالخيار يعتق ايضا
لان الشرط قد تحقق وهو الشراء والملك قائم فيه وهذا على اصله ظاهر وكذا على اصلنا
العتق يتعلق والعتق لا يتجزأ ولو جز العتق يبقى ذلك جزء عليه فكذا هذا ومن قال ان ابن
هذا العبد او من الامة فاطرقا طالق فاعتزل وذبحت امرأته لان الشرط قد تحقق وهو
عدم البيع لصيرورة محله اليبع واذا قالت امرأته لزوجها ان فعلت على قبال الكل امرأة طالق ثلاثا
طلقت من اتت حلفته في القضاء وعن ابي يوسف انها لا تطلق لانه اخرجها ايقاعا فيتعلق عليه ولان الخبر
ارضاء بها وهو بطلاق غير ما فيتقيد به ووجه الظاهر ان الكلام وقد نزله على عرف الخواص
فيقبل ديانة وقد يكون غرضها ان هين اعترض علي فيها اهلا الشرع ومع التردد لا يقع احتياطا
ومن حلف بطلاق غير ما فيتقيد به ووجه الظاهر ان الكلام وقد نزله على عرف الخواص
فيقبل ديانة وقد يكون غرضها ان هين اعترض علي فيها اهلا الشرع ومع التردد لا يقع احتياطا
ومن حلف بطلاق غير ما فيتقيد به ووجه الظاهر ان الكلام وقد نزله على عرف الخواص
فيقبل ديانة وقد يكون غرضها ان هين اعترض علي فيها اهلا الشرع ومع التردد لا يقع احتياطا
ومن حلف بطلاق غير ما فيتقيد به ووجه الظاهر ان الكلام وقد نزله على عرف الخواص
فيقبل ديانة وقد يكون غرضها ان هين اعترض علي فيها اهلا الشرع ومع التردد لا يقع احتياطا
ومن حلف بطلاق غير ما فيتقيد به ووجه الظاهر ان الكلام وقد نزله على عرف الخواص
فيقبل ديانة وقد يكون غرضها ان هين اعترض علي فيها اهلا الشرع ومع التردد لا يقع احتياطا

قطع الطريق

درهم والعشرة وما فوقها في معنى الالف في تعلق القطع بالسرقة وتعلق استحلال البضع وثبت في معناها في تعلق الزكاة فاوجبنا التعريف بالحول احتياطا وما دون العشرة ليس في الالف بوجه ما ففوضنا الى رأي المبتلى به قيل والصحيح ان شيئا من هذه المقادير ليس بلازم ويفوض الى رأي الملتقط بعرفها الى ان يغلب على ظنه ان صاحبها لا يطلبها بعد ذلك ثم يتصدق به وان كانت اللقطة شيئا لا يبقى عرفه حتى انه لو خاف ان يفسد يتصدق به وينبغي ان يعرفها في الموضع الذي اصابها وفي الجامع فان ذلك اقرب الى الوصول الى صاحبها وان كانت اللقطة شيئا يعلم ان صاحبها لا يطلبها كالنواة وقشور الرمان يكون العاوة اباحه حتى يجوز الانتفاع به من غير تعريف ولكنه مبقى على ملك مالكه لان التمليك من المجهول لا يصح قال فان صاحبها ولا تصدق بها ابضا لانه لحق الى المستحق وهو واجب تقديم الامكان وذلك بايصال عينها عند الظفر بصاحبها وايصال العوض وهو الثواب على اعتبار اجازته التصرف بها وان شاء امسكها رجاء الظفر بصاحبها قال فان جاء صاحبها يعني بعد ما تصدق بها فهو بالخيار ان شاء امضى الصدقة وله ثوابها لان التصدق ان حصل باذن الشرع لم يحصل باذنه فيتوقف على اجازته والملك ينبت للفقير قبل الاجازة فلا يتوقف على قيام المحل بخلاف بيع الفضولي لثبوته بعد الاجازة فيه وان شاء ضمن الملتقط لانه سلم ماله الى غيره بغير اذنه الا انه باحة من جهة الشرع وهذا لا ينافي الضمان حقا للعبد كما في تناول مال الغير حالة المخمصة وان شاء ضمن المسكين اذا هلك في يده لانه قبض ماله بغير اذنه وان كان قائما اخذه لانه وجد عين ماله قال ويجوز الالتقاط في الشاة والبقر والبعير وقال مالك والشافعي اذا وجد البعير والبقر في الصحراء ليس له ان يأخذه وعلى هذا الخلاف الفرس لهما ان الاصل في اخذ مال الغير الحرمة والاباحة لمخافة الضياع واذا كان معها ما يدفع عن نفسها نفى الضياع ولكنه يتوهم فيقضي باكراهها والندب الى الترك ولنا انها لقطة يتوهم ضياعها فيستحب اخذها وتعريفها صيانة لاموال الناس عن الضياع كما في الشاة وان انفق الملتقط عليها بغير اذن الحاكم فهو متبرع لمقصود ولايته عن ذمة المالك وان انفق بامره كان ذلك دينا على صاحبها لان للقاضي ولاية في مال الغائب نظرا له ولهذا يكون النظر في الانفاق على ما نبين واذا رفع ذلك الى الحاكم نظر فيه فان كان للبهيمة منفعة

آجرها وانفق عليها من اجرتها لان فيه ابقاء العين على ملكه من غير الزام الدين عليه وكذلك يفعل بالعبد
الآبق وان لم يكن لها منفعة وخاف ان يستغرق النفقة قيمتها باعها وامر بحفظ ثمنها ابقاء له
معنى عند تعذر ابقاء صورة وان كان لا صلح الانفاق عليها اذن في ذلك وجعل النفقة دينا
على مالكها لانتصب ناظرا وفي هذا نظر من الجانبين قالوا انما يأمر بالانفاق يومين او ثلاثة
ايام على قدر ما يرى رجاء ان يظهر مالكها وانما لم يظهر يأمر ببيعها لان دوام النفقة بسبب
ذلك فلا نظر في الانفاق وهذه مدة قوية في الحمل شرط اقامة البينة وهو الصحيح لانه يحتمل
ان يكون غصبا في يده ولا يأمر ببيعه بالانفاق وانما يأمر في الوديعة ولا بد من البينة لكشف الحال
وليت بقيام للقضاء وان قال لا بينة له فيقول القاضي له انفق عليه ان كنت صادقا فيما قلت حتى
نرجع على المالك ان كان صادقا وانما يرجع ان كان غاصبا وقوله في الكتاب وجعل النفقة دينا على
صاحبها اشارة الى انه انما يرجع على المالك بعد ما حضر ولم يبع اللقطة اذا شرط القاضي الرجوع
على المالك وهذه رواية وهو الاصح واذا حضر يعني المالك فللملتقط ان يمنعها منه حتى يحضر النفقة
لانه حبسها بنفقته فصار كانه استفاد الملك من جهته فاشبه المبيع واقرب من ذلك دار الآبق
فان الحابس لا سبيل له على الدار لما ذكرنا ثم يسقط دين النفقة بهلاكه في يد الملتقط قبل الحبس فسقط
بهلاكه بعد الحبس لانه يصير بالحبس بشبه الرهن قال ولقطة الحل والحرم سواء وقال الشافعي
رحمه الله يجب التعريف الى ان يجيء صاحبها لقوله عليه السلام في الحرم ولا يحل لقطتها الا لمنشدها ولنا
قوله عليه السلام اعرف عفاصها ووكاءها ثم عرفها سنة من غير فصل ولانها لقطة وفي التصدق
بعد مدة التعريف ابقاء ملك المالك من وجه فيملكه كما في سائرها وتاويل ما روى ان لا يحل
الا التقاط الا للتعريف والتخصيص بالحرم لبيان ان لا يسقط التعريف فيه لكمال الحرمة ظاهرا
فان ادعى اللقطة لم يدفع اليه حتى يقيم البينة فان اعطى علامتها حل للملتقط
دفعها اليه ولا يجبر على ذلك في القضاء وقال مالك والشافعي يجبر والعلامة مثل ان يسمي
عدد الدراهم وعددها ووكاءها ووعاءها لانها ان صاحب اليد ينازعه في اليد ولانه ربما
يذكر ذلك فيستوفي الوصف لوجود المنازعة من وجه ولا يشترط اقامة البينة لعدم المنازعة
عن وجه ولنا ان اليد حق مقصود كالملك فلا يستحق الا بحجة وهو البينة اعتبارا بالملك
الا انه يحل الدفع عند اصابة العلامة لقوله عليه السلام فان جاء صاحبها وعرف عفاصها

وعدها

وعدها فادفعها اليه وهذا للاباحة عملا بالمشهور وهو قوله عليه السلام البينة على المدعي الحديث
ويأخذ منه كفيلا اذا كان يدفعها اليه استيثاقا فاوهذا بالاخلاف فله ان يأخذ الكفيل لنفسه عملا بالوجه
الكفيل لو ارتد غائب عنده واذا صدق قيل لا يجبر على الدفع كالوكيل بقبض الوديعة وقيل يجبر لان
الملك ههنا غير ظاهر والمودع مالك ظاهر ولا يصدق بالقطة على حتى لان المأمور به هو
التصدق لقوله عليه السلام فان لم يأت يعني صاحبها فليتصدق به والصدقة لا تكون على غني فاشبه
الصدقة المفروضة وان كان الملتقط غنيا لم يجز ان ينتفع بها وقال الشافعي يجوز لقوله عليه السلام
في حديث ابي رضي الله عنه فان جاء صاحبها فادفعها اليه والا فانتفع بها وكان المباشر ولانه
انما يباح للفقير حمايته على دفعها صيانة لها والغني بنائب عنه فيما يرجع الى صيانة مال الغير فالانتفاع به
الا بوضاه لا طلاق والمنصوص والاباحة للفقير للاضطرار وبنا الاضطرار فيبقى ما رواه على الاصل
والغني يحمل على الاخذ لاحتمال افتقاره في التعريف والفقير قد يتوانى لاحتمال استغنائه فيها و
انتفاع ابي كان باذن الامام وهو جائز باذنه وان كان الملتقط فقيرا فلا باس ان ينتفع بها اذا
من تحقيق النظر من الجانبين ولهذا جاز الدفع الى فقير غيره وكذا اذا كان الفقير اباه او ابنه
او زوجته وان كان هو غنيا لما ذكرنا الآبق اخذه افضل في حق من يقوى عليه لما فيه من احيائه
واما الضال فقد قيل كذلك وقيل تركه افضل لانه لا يرجع مكانه فيجده المالك ولا كذلك الآبق ثم
اخذ الآبق يأتي الى السلطان لانه لا يقدر على حفظه بنفسه بخلاف الضال واذا رفع الآبق اليه
يحبسه ولو رفع الضال لا يحبسه لانه لا يؤمن على الآبق ثانيا بخلاف الضال قال ومن ركب الآبق
على مولاه من مسيرة ثلاثة ايام فعليه نفقته وهذا استحسان والقياس ان لا يكون له شيء الا بالشرط وهو قول
الشافعي لانه متبرع بمنافعه فاشبه العبد الضال ولنا ان الصحابة رضي الله عنهم انفقوا على
وجوب اصل الجعل الا ان منهم من اوجب اربعين ومنهم من اوجب مادونها واوجبنا الاربعين
في مسيرة السفر ومادونها فيما دونه توفيقا وتلفيقا ولان ايجاب الجعل اصلة حامل على الرد
الحسبة نادرة فيجعل صيانة لاموال الناس والتقدير بالسير لا يسمع في الضال فانه يتبع و
لان الحاجة الى صيانة الضال دونها صيانة الآبق لانه لا يتوارى والآبق يختفي ويقدر
الرضخ في الرد عما دون السفر باصطلاحهما ويفوض الى رأي القاضي وقيل يقسم الاربعون
على الايام الثلاثة اذ هي اقل مدة السفر قال واذا كانت قيمته اقل من اربعين يقضي له بقيمته

ايام فصاعدا فله جعل مثله
ودونها فله دون ذلك
فيحياه ح

الا درهما وهذا قول محمد وقال ابو يوسف له الاربعون درهما لان الفتح بها ثبت بالنص
فلا ينقص عنها ولهذا لا يجوز الصلح على الزيادة خلاف الصلح على المال لانه حط ض وهذا المقصد
حمل الغير على الرد ليحيى مال المالك فينقص درهم ليسلم الشيء بخفيفا للغاصب قوله الولد والمدبر في
هذا بمنزلة القن اذا كان الرد في حياة المولى لما فيه من احياء ملكه ولو رد بعد موته لا يجعل فيهما لانهما
يعتقان بالموت بخلاف القن ولو كان الراد اب المولى او ابنه وهو في عياله او احد الزوجين على الآخر
فلا جعل لان نفقتها ولاد ينبرعوع بالرد ولا ينازعون فلا يتنا ولهم الخلاف الكتاب قال فان ابق
من الذي رده فلا شيء عليه لانه امانة في يده لكن هذا اذا شهد وقد ذكرنا في اللقطة وذكر
في بعض النسخ انه لا شيء له وهو صحيح ايضا لانه في معنى البايع من المالك ولهذا كان له ان يحبس الآبق
حتى يستوفي الجعل بمنزلة البايع يحبس المبيع لاستيفاء الثمن وكذا اذا مات في يده لا شيء عليه لما
قلنا ولو اعتقه المولى كما لقيطه صار قابضا بالاعتاق كما في العبد المشترى وكذا اذا باعه من الراد
لما مر. البدل له والرد وان كان له حكم البيع لكنه بيع من وجه فلا يدخل تحت النهي الوارد عن بيع
ما لم يقبض فجاز قال وينبغي اذا اخذه ان يشهد انه يأخذه ليرده فالاشهاد حتم فيه عليه على قوله
ابي حنيفة ومحمد حتى لو رده من لم يشهد وقت الاخذ لا جعل له عندهما لان ترك الاشهاد امارة انه
اخذه لنفسه وصار كما اذا اشتراه من الاخذ او اتهبه او وديعة او رده على مولاه لا جعل له لانه
لنفسه الا اذا اشهد انه اشتراه ليرده فيكون الجعل وهو متبرع في اداء الثمن وان كان الآبق
رهنا لا جعل على المرتهن لانه حبس ماله بالرد وهي حقه اذا لاستيفائها والجعل لمقابلة احياء
المالية فيكون عليه والرد في حياة الراهن وبعده سواء لان الرهن لا يبطل بالموت وهذا اذا
كانت قيمته مثل الدين او اقل منه فان كانت اكثر فيقدر الدين عليه والباقي على الراهن لان حفظه
بالقدر المضمون فصار كفن الدواء وتخليصه من الجناية بالفداء وان كان مدبونا فعلى المولى
ان اختار قضاء الدين وان بيع بنحى الجعل والباقي للغرماء لانه مؤنة الملك والملك فيه كالموقوف
فيجب على من يستقر له وان كان جانيا فعلى ان اختار الفداء لعود المنفعة اليه وعلى وليه ان
اختار والدفع لعودها اليهم وان كان موهوبا فعلى الموهوب له وان رجع الواهب في هبته
بعد الرد لان المنفعة للواهب ما حصلت بالرد قبل ترك الموهوب له التصرف فيه بعد الرد والنهي
كان ليحيى فالجعل في ماله لانه مؤنة ملكه وان رده وصيه فالجعل له لانه هو الذي يتولى الرد فيه

كتاب المفقود

كتاب المفقود قال اذا غاب الرجل ولم يعرف له موضع ولا يعلم اهو حي او ميت نصب القاضي من يحفظ
ماله ويقوم عليه ويستوفي حقه لان القاضي نصب ناظرا لكل عاجز عن النظر لنفسه والمفقود
بهذه الصفة وصار كالصبي والمجنون فوجب نصب الحافظ لماله والقائم عليه بنظره وقوله
يستوفي حقه لا حقا انه يقبض غلاته والدين الذي اقر به غريم من غرمائه لانه من باب الحفظ وجحد
في دين الذمة وجب بعقده لانه اصيل في حقوقه ولا يخاصم في الدين الذي تولاه المفقود ولا في
نصب له في عقار او عروض في يد رجل لانه ليس بمالك ولا نائب عمن هو مالك هو وكيل بالقبض من جهة
القاضي وانه لا يملك الخصومة بالاجماع فيما الخلاف في الوكيل بالقبض من جهة المالك في الدين
واذا كان كذلك يتضمن الحكم به قضاء على الغائب وانه لا يجوز الا ترى ان القاضي لو رأى
ثم كان يخاف عليه الفساد يبيعه القاضي لانه تعذر عليه حفظه صورة ومعنى فيتولى بحفظ
المعنى ولا يبيع ما لا يخاف عليه الفساد في نفقة ولا غيرها لانه لا ولاية له على الغائب وولاده من ماله
وليس هذا الحكم مقصورا على الاولاد بل يعم جميع قرابة الاولاد عند غيبته لان القضاء حينئذ يكون
اعانة وكل من لا يستحقها في حضرة الآباء لفقرهم لا ينفق عليه من مال في غيبته لان النفقة حينئذ
تجب بالقضاء والقضاء على الغائب ممتنع فمن الاول ولاده الصغار والاناث من الكبار ومن
من الذكور الكبار ومن الاناث من الاخ والاخت والخال والخالة والعمة وقولهم من مال مرده من الدراهم
والدنانير لان حقهم في المعلوم والملبوس فاذا لم يكن ذلك في ماله يحتاج الى القضاء بالقيمة
وهي النقدان والتبر لحقهما في هذه الحكم لانه يصح قيمة المغصوب وهذا اذا كانت دنانير
فان كانت وديعة او دينا ينفق عليهم منها اذا كان المودوع والمديون مقرين بالوديعة
والدين والنكاح والنسب وهذا اذا لم يكونا ظاهرين عند القاضي فانهما ظاهرين للحاجة
الى الانفاق وان كان احدهما ظاهرا الوديعة والدين والنكاح والنسب يشترط الانفاق بما ليس ظاهر
هذا هو الصحيح وان دفع المودع نفسه او من عليه الدين من غير امر القاضي يضمن المودع ولا يبرأ
المديون لانه ما ادى الى صاحب الحق ولا الى نائبه بخلاف ما اذا دفع بامر القاضي لان القاضي
نائب عنهما ان كان المودع والمديون جاحدين اصلا او كانا جاحدين الزوجة والنسب لم ينصب
احد من يستحق النفقة خصما في ذلك لانهما يدعيانه للغائب لم يتعين سببا لثبوت حقه وهو
النفقة لانها كما تجب في هذا المال يجب في قيمة الخراج المفقود قال ولا يفرق بينه وبين امرأته وقال

كتاب المفقود

مالك رحمه الله اذا مضى اربع سنين فرق القاضي بينه وبين امرأته وتعتد عدة الوفاة ثم يتزوج
من شاءت ان عمر رضي الله عنه هكذا قضى الذي استهوته الجن بالمدينة وكفا به اماما ولانه
منع حقها بالغيبة فيفرق القاضي بينهما بعد مضي مدة اعتبارا بالايلاء والعنة وبعد هذا اعتبار
احد المقدر منهما الاربع من الايلاء والسنين من العنة عملا بالشبهين ولنا قوله عليه السلام
في امرأة المفقود انها امرأة حتى يأتيها البيان وقول علي رضي الله عنه فيها هي امرأة ابتليت فلتصبر
حتى يستبين موت او طلاق وخرج بيانا للبيان المذكور في المرفوع ولان النكاح عرف بنوعه والغيبة
لا توجب الفرقة والموت في حيز الاحتمال فلا يزال النكاح بالشك وعمر رضي الله عنه رجع الى قول علي
رضي الله عنه ولا معتبر بالايلاء لانه كان طلاقا معجلا فاعتبر في الشرع مؤجلا وكان موجبا للفرقة
والا بالعنة فلما تخلل بعد استمرارها سنة قال واذا تم له مائة وعشرون سنة من يوم ولد حكمنا
بموته قال رحمه الله وهذا رواية الحسن عن ابي حنيفة وفي ظاهر الرواية فيقدر الموت بموت الاقران
وفي ما روى عن ابي يوسف بمائة سنة وقد رجع عنه وقيل ان لا تفد رسنة
والارفق ان يقدر بتسعين سنة واذا حكم بموته اعتدت امرأته عدة الوفاة من ذلك الوقت وقسم
ماله بين ورثته الموجودين في ذلك الوقت كان مات في ذلك الوقت معاينة او الحكم معتبر
بالحقيقي ومن مات قبل ذلك لم يرث منه لانه لم يحكم بموته فيها فصار كما اذا كانت حياته معلومة
ولا يرث المفقود من احد مات في حال فقده لان بقاءه حيا في ذلك الوقت باستصحاب الحال وهو
لا يصلح حجة في الاستحقاق وكذا اذا اوصى للمفقود ومات الموصي ثم الاصل انه لو كان مع المفقود
وارث لا يحجب ولكنه ينقص حقه بان يعطى اقل من النصيبين ويوقف الباقي وان كان معه وارث يحجب
لا يعطى له اصلا وبيانه رجل مات عن ابنين وابن مفقود وابن ابن وبنت ابن والمال في يد اجنبي
ونصا قوا على فقد الابن فطالبت الابنة الميراث يعطيان النصف لانه متيقن به ويوقف النصف
الاخر ولا يعطى ولد الابن لانهم يحجبون بالمفقود لو كان حيا فلا يستحقون الميراث بالشك
ولا ينزع من يد الاجنبي الا اذا ظهرت منه حياة ونظير هذا الحمل بان يوقف لهم ميراث ابن واحد
على ما عليه الفتوى ولو كان معه وارث اخر ان كان لا يسقط بحال ولا يتغير بالحمل يعطى كل نصيبه
فان كان ممن يسقط بالحمل لا يعطى وان كان ممن يتغير به يعطى الاقل المتيقن به في المفقود فقيه
شرحناه في كفاية المنتهى باتم من ذلك

والناس ينتاملوا لها فقهرهم عليها قال الشركة مربان شركة املاك وشركة عقود فشركة الاملاك
العين ترثها رجلان او يشتريانها فلا يجوز لاحدهما ان يتصرف في نصيب الاخر الا بامره وكل واحد
منهما في نصيب صاحبه كالاجنبي وهذه الشركة يتحقق في غير المذكور في الكتاب كما اذا انتهبت
الرجلان غنما او سكالها بالاستيلاء او اختلطت لالهما من غير صنع احدهما او خلطهما خلطا
يمنع التمييز راسا كالحنطة والشعير ويجوز بيع احدهما بعسه من شريكه في جميع المصور ومن غير شريكه بغير
اذنه الا في صورة الخلط والاختلاط فانه لا يجوز الا باذنه وقد بينا الفرق وفي كفاية المنتهى والفرق
الثاني بين شركة العقود وركنها الايجاب والقبول وهو ان يقول احدهما شاركتك في كذا ويقول الاخر
قبلت وشرطه ان يكون التصرف المعقود عليه عقد الشركة قابلا للوكالة ليكون ما استفاد بالتصرف
مشتركا بينهما فيتحقق حكم المطلوب منهم هي اربعة اوجه مفاوضة وعنان وشركة الصنائع
وشركة الوجوه واما شركة المفاوضة هو ان يشترك الرجلان فيما يملكان من رأس مالهما وتصرفهما ودينهما
لاشركة عامة في جميع التجارات يخوض كل منهما امر الشركة الى صاحبه على الاطلاق او هي من المساواة
قال فاهلهم لا يصلح الناس فوضى لاشراههم ولاسراه ادجالهم ساد والا متساوين فلا بد
من حصول المساواة بينهما ودلك بالمال والراس بما يصح الشركة فيه ولا يعتبر التفاضل فيما
لا يصلح فيه الشركة وكذا في التصرف لانه لو ملك احدهما تصرفا لا يملكه الاخر وان المساوي وكذا في
الدين لما بينا ان شاء الله تعالى وهذه الشركة جائزة في قول اصحابنا استحسانا وفي القياس لا يجوز
وهو قول الشافعي وقال مالك لا اعرف ما المفاوضة وجه القياس انها تضمنت الوكالة بمجهول
الجنس والكفالة بمجهول وكل ذلك باطل فرادها فاسد وجه الاستحسان قوله عليه السلام فاوضوا
فان اعظم للبركة وكذا تلويه بترك القياس والجهالة تتحمل بيعا كما في المسارية
ولا ينعقد الا بلفظ المفاوضة لتعذر شرطها على العوام حتى لو سا جميع ما يقبضه يجوز
لان المعتبر هو المعنى قال صحيح بين الحرين الكبيرين مسلمين او ذميين لتحقق المساوي وان كان احدهما
كتابيا والاخر مجوسيا يجوز ايضا لانهما قلما ولا يجوز بين الحر والمملوك ولا بين الصبي والبالغ
لانعدام المساواة لان الحر البالغ يملك التصرف والكفالة والمملوك لا يملك واحد منهما الا باذن المولى
والصبي لا يملك الوكالة ولا يملك التصرف الا باذن المولى قال ولا بين الكافر والمسلم وهذا عند ابي حنيفة
ومحمد وقال ابو يوسف يجوز التساوي بينهما في الوكالة والكفالة ولا يعتبر زيادة تصرف بملك

مالك رحمه الله اذا مضى اربع سنين فرق القاضي بينه وبين امرأته وتعتد عدة الوفاة ثم يتزوج
من شاءت ان عمر رضي الله عنه هكذا قضى الذي استهواه الجن بالمدينة وكتب به اماما ولانه
منع حقها بالغيبة فيفرق القاضي بينهما بعد مضي مدة اعتبارا بالايلاء والعنة وبعد هذا الاعتبار
احد المقدار منهما الاربع من الايلاء والسنين من العنة عملا بالنبهين ولنا قول عليه السلام
في امرأة المفقود انها امرأة حتى يأتيها البيان وقول علي رضي الله عنه فيها امرأة ابتليت فليصبر
حتى يستبين موت او طلاق نبح بيانا للبيان المذكور في المرفوع ولان النكاح عرف نبوته والفرقة
لا يوجب الفرقة والموت في حياته احتمال فلا يزال النكاح بالشك وعمر رضي الله عنه رجع الى قول علي
رضي الله عنهم ولا معتبر بالايلاء لانه يقدر طلاقا معجلا فاعتبر في الشرع مؤجلا فكان موجبا للفرقة
والا بالعنة فلما يخفى بعد استمرارها سنة قال ولذا تم له مائة وعشرون سنة من يوم ولد حكمنا
بموته قال رحمه الله وهذا رواية الحسن عن ابي حنيفة وفي ظاهر الرواية يقدر الموت بموت الاقران
وفي رواية المروي عن ابي يوسف بمائة سنة وقدر بعضهم بتسعين والاقيس ان لا تقدر بشئ
والارفق ان تقدر بستين سنة واذا حكم بموته اعتدت امرأته عدة الوفاة من ذلك الوقت وقسم
ماله بين ورثته الموجودين في ذلك الوقت كان مات في ذلك الوقت معاينة او الحكم معتبر
بالحقيقي ومن مات قبل ذلك لم يرث منه لانه لم يحكم بموته فيها فصار كما اذا كانت حياته معلومة
ولا يرث المفقود من احد مات في حال فقده لان بقاءه حيا في ذلك الوقت باستصحاب الحال وهو
لا يصلح جهة في الاستحقاق وكذا اذا اوصى للمفقود ومات الموصي ثم الاصل انه لو كان مع المفقود
ورثة لا يحجب ولكنه ينقص حقه بعطى اقل من النصيبين ويوقف الباقي وان كان معه وارث يحجب
لا يعطى له اصلا وهو بيان رجل مات عن ابنين وابن مفقود وابن ابن وبنت ابن والمال في يد اجنبي
ز ساد فراعى فقد الابن فطالبت الابنتان الميراث يعطيان النصف لانه متيقن به ويوقف النصف
الآخر ولا يعطى ولد الابن لانهم يحجبون بالمفقود لو كان حيا فلا يستحقون الميراث بالشك
ولا يدفع مزيد الا اجنبي الا اذا ظهرت منه حياة وبظهر هذا الحمل بان يوقف لهم ميراث ابن واحد
فيما عليه الفتوى ولو كان معه وارث اخر ان كان لا يسقط بحال ولا يتغير بالحمل يعطى كل نصيبه
فان كان من يسقط بالحمل لا يعطى وان كان من يتغير به يعطى الاقل للتيقن به في المفقود فقد
شرحناه في كفاية المنتهى ثم من ذلك

الشركة جائزة لانه صلى الله عليه وسلم بعث

والناس يتعاملون بها فقررهم عليها قال الشركة ضربان شركة املاك وشركة عقود فشركة الاملاك
العين يرثها رجلان او يشتريانها فلا يجوز لاحدهما ان يتصرف في نصيب الآخر الا باذنه وكل واحد
منهما في نصيب صاحبه كالاجنبي وهذه الشركة تتحقق في غير المذكور في الكتاب كما اذا اتهب
الرجلان عينا او ملكاها بالاستيلاء او اختلطت املاكهما من غير صنع احدهما او تخلطتها خلطا
يمنع التمييز راسا الحرج ويجوز بيع احدهما بعضه من شريكه في جميع ذلك وتوكيله ببيعه
اذنه الا في صورة الخلط والاختلاط فانه لا يجوز الا باذنه وقد بينا الفرق وفي كفاية المنتهى والفرق
الثاني بتركد العقود وركنها الايجاب والقبول وهو ان يقول احدهما شاركتك فيقول الآخر
قبلت وشرطه ان يكون التصرف المعقود عليه عقد الشركة قابلا للوكالة ليكون ما استفادا بالتصرف
مشتركا بينهما فيتحقق حكم المطلوب منهم هي اربعة اوجه وسمه وعنان وشركة الصنائع
وشركة الوجوه واما شركة المفاوضة هو ان يشترك الرجلان فيما يملكانه وفي ما لهما وتصرفهما وديونهما
لاشركة عامة في جميع التجارات بخلاص كل منهما امر الشركة الى صاحبه على الاطلاق وادعى من المساواة
قال قائلهم لا يصلح الناس فوضى لاشراههم ولاسراداحهما لهم سادوا او متساوين فلا بد
من حصص المساواة اسداوانها وذلك بالمال والمراد ما يصح الشركة فيه ولا يعتبر التفاضل فيما
لا يصلح فيه الشركة وكذا في التصرف لانه لو ملك احدهما تصرفا لا يملكه الآخر وان ساوى وكذا في
الدين لما بينا ان شاء الله تعالى وهذه الشركة جائزة وقولها صحابتا استحسانا وفي القياس لا يجوز
وهو قول الشافعي وقال مالك لا امر في المفاوضة وجه القياس انها تتضمن الوكالة بمجهول
الجنس والكفالة بالمجهول وكذلك بانفرادها فاسدة وجه الاستحسان قوله عليه السلام خاوضوا
فانه اعظم للبركة وكذا تذكروه بذكر القياس والجهالة تتحمل تبعا كما في المسارية
ولا ينعقد الا بلفظ المفاوضة لتعذر شرطها عن غير العلم حتى تو ساجر ما يقبضه يجوز
لان المعتبر هو المعنى قال صحور بين الحرين الكفرين مسلمين او ذميين تتحقق المساواة وان كان احدهما
كتابيا والآخر مجوسيا يجوز ايضا لهما قلنا ولا يجوز بين الحر والمملوك ولا بين الصبي والبالغ
لانعدام المساواة لان الحر البالغ يملك التصرف والكفالة والمملوك لا يملك واحدا منهما الا باذن المولى
والصبي لا يملك الوكالة ولا يملك التصرف الا باذن المولى قال ولا بين الكافر والمسلم وهذا عند ابي حنيفة
رحمه الله وقال ابو يوسف يجوز التساوي بينهما في الوكالة والكفالة ولا يعتبر زيادة تصرف بملك

مالك رحمه الله اذا مضى اربع سنين فرق القاضي بينه وبين امرأته وتعتد عدة الوفاة ثم يتزوج
من شاءت لان عمر رضي الله عنه هكذا قضى والذي استحسنه اهل الحجاز بالمدينة وكذا هو اماما ولانه
منع حقها بالغيبة فيفرق القاضي بينهما بعد مضي مدة اعتبارا بالايلاء والعنة وبعد هذا الاعتبار
احد اقدار منها الاربع من الايلاء والسنتين من العنة عملا بالنصين ولنا قوله عليه السلام
في المرأة المفقود انها امرأة حتى يأتيها البيان وقول علي رضي الله عنه فيها هي امرأة ابتلي فليصبر
حتى يتبين موت او طلاق فيرجع بيانا للبيان المذكور في الرضيع ولان النكاح عرف ثبوته والفرقة
لا يوجد العرفة والموت في حيز احتمال فلا يزال النكاح بالشك وعمر رضي الله عنه رجع الى قول علي
رضي الله عنه ولا معتبر بالايلاء لانه طلاق بحال فلا عبرة فالشرع مؤجلا فلا يوجب الفرقة
ولا بالعنة فلما يجز بعد تسليمها لها فالوا انم له مائة وعشرون سنة من يوم ولد حكما
بموته قال رحمه الله وهذا يروى عن الحسن عن ابي حنيفة وفي ظاهر الرواية فيفيد الموت لموت الاقران
وفي رواية المروي عن ابي يوسف بمائة سنة وقدر بعضهم بسبعين والاقيس ان لا يقدر بشيء
والارفق ان يقدر بستين سنة واذا حكم بموته اعتدت امرأته عدة الوفاة من ذلك الوقت وقسم
ماله بين ورثته الموجودين في ذلك الوقت كانوا مات في ذلك الوقت معاينة او الحكم معتبر
بالحضين ومن مات قبل ذلك لم يرث منه لانه لم يحكم بموته فيها فصار كما اذا كانت حياته معلومة
ولا يرث المفقود من احد مات في حال فقده لان بقاءه حيا في ذلك الوقت باستصحاب الحال وهو
لا يصلح حجة في الاستحقاق وكذا اذا اوصى للمفقود ومات الموصي ثم الاصل انه لو كان مع المفقود
ورثة لا يحجبون ولكنه ينقص حقهم بعطي اقل من النصيبين ويوقف الباقي وان كان معه وارث يحجب
لا يعطى له اصلا بيانه رجل مات عن ابنين وابن مفقود وابن ابن وبنت ابن والمال في يد ابني
ونصاه فوقف الابن فطالبت الاخت الميراث بعطيان النصف لانه متيقن به وهو فرض الاخت
الاخر ولا يعطى ولد الابن لانهم يحجبون بالمفقود لو كان حيا فلا يستحقون الميراث بالشك
ولا يدفع مزيد الا جنبي الا اذا ظهرت منه خيانة ويقيم هذا الحمل بان يوقف لهم بيان ابن الجد
او ما عليه الفتوى ولو كان معه وارث اخر ان كان لا يسقط بحال ولا ينقص بالحمل يعطى له نصيبه
فان كان ممن يسقط بالحمل لا يعطى وان كان ممن ينقص يعطى الاقل المتيقن به في المفقود وقد
شرحناه في كفاية المنتهي ثم من ذلك الشركة جائزة لان صلى الله عليه وسلم بعث

والناس يتعاملون في هذه الاعصار على شركة [illegible]
العنان ترفقا بالناس لان [illegible]
منها او تعيب صاحبه كالاجير وهذه الشركة تنعقد [illegible]
الوجوه او مكاتبا او مأذونا [illegible]
بمنع الخبز واما الخبز وبجوز [illegible]
اذنه الا ترى صورة الطعام والكسوة [illegible]
الثاني بتركة المفقود وركنها الايجاب والقبول [illegible]
قبل وشرطه ان يكون المقر به معلوما [illegible]
شركا بينهما فيتحقق حكم المطلوب [illegible]
وشركة الوجوه واما شركة المفاوضة هو [illegible]
لانها شركة عامة في جميع التجارات [illegible]
قال فانهم لا يصلح الناس غيرها [illegible]
من حصص [illegible]
لا يصح فيه الشركة وكذا في الشرط [illegible]
الذي ذكرناه [illegible]
وهو قول الشافعي وقال [illegible]
الجنس والكمال المجهول [illegible]
قال المعظم للشركة وكذا [illegible]
والاستحقاق الا بالخلط المقارنة [illegible]
لان المقر به هو المعنى قال محمد [illegible]
كتابا والاقرب ما يجوز [illegible]
لانعدام المساواة لان المراد [illegible]
والصحيح انه لا يملك الوكالة [illegible]
محمد وقال ابو يوسف يجوز الثلثان [illegible]

احدهما كالمفاوضة بين الشافعي والمشي فانها جائزة وينفاوتان في التصرف فهو وكل الصيغة الاولى
يكون لكل واحد منهما ان يتصرف في المال من الصفقة ولهما الربح على السواء وفي التصرف فان الذي لونسترط له اكثر
من ربح ماله اختار مرجح وان شرط لهما مستلم لا يصح ولا يصح بين العبدين ولا بين الصبيين ولا بين الكافرين
لانعدام صحة الكفالة وفي كل موضع لم يصح المفاوضة لعقد شركة ولا يشترط ذلك في العنان صار
عنانا لاستجماع شرائط العنان اذ هو قد يكون خاصا وقد يكون عاما قال وينعقد على الوكالة وفي
الكفالة اما الوكالة لتحقق المقصود وهو الشركة في المال على ما بيناه والكفالة لتحمل المساواة فيما يجب
بعقد التجارة وهو توجه المطالبة في حصصهما جميعا قال وما يشتريه كل واحد منهما يكون على الشركة
الا لطعام اهله وكسوتهم وكذا الادام لان في مقتضى العقد المساواة وكل واحد منهما قائم مقام صاحبه
والتصرف فكان شراء احدهما كشرائهما الا ما استثناه والكتاب هو لصحيح لانه مستثنى عقد
المفاوضة للتبرع فان الصاحب الرأس معلوم الوقوع فلا يكون الصاحب على صاحبه ولا المتبرع من ماله
ولا بد من الشراء فيختص به ضرورة والقياس ان يكون على الشركة لما بينا وللبائع ان يأخذ بالثمن ايهما
شاء المشتري بالاصالة وصاحبه بالكفالة ويرجع الغريم على المشتري بحصته مما ادى لانه قضى دينا
عليه من مال المشتركة بينهما قال وما يلزم كل واحد منهما من الديون بدل ما يتجر فيه الاشتراك فالاخ
صار له نصف المفاوضة فيما يبيع الاشتراك في الشراء والبيع والاستئجار ومن الصلح الاخر الجناية والصلح
والصلح عن دم العمد ومن الصنعة قالوا ولم يخل احدهما مما لا غنى عن مثله لدوام صاحبه في غالب
ابي حنيفة وقالا لا يلزم لانه متبرع ولهذا لا يصح من الصبي والعبد المأذون والمكاتب ولو صدر
من المريض يعتبر من الثلث وصار كالاقرار والكفالة بالنفس ولابي حنيفة انه يتبرع اسما ومعاوضة
معنى لانه يستوجب العنان بما يؤدي على الكمال عند انعدام الكفالة يأمر فيها بالنظر الى الصانع فتكون
المعاوضة والنظر الا يبتدأ لم يصح من ذكرنا ويصح من الثلث من المريض بخلاف الكفالة بالنفس
انه ابتداء وانتهاء واما الاقراض فعند ابي حنيفة انه يلزم صاحبه ولو سلم فهو اعارة فيكون لمسلم حكم
صدر الامر الذي لا يصح من الاصل فلا يتحقق معاوضة ولو كانت الكفالة بغير الامر لا يلزم صاحبه
عن المسمى اذا لم يكن معاوضة ومعاملة الجواب في الكتاب محمول على المنع وضمان الغصب والاستهلاك
بمنزلة الكفالة عند ابي حنيفة لانه معاوضة اتفاقا قال ولكل ورثة احدهما ما يتجر فيه الى ان يكشف
او وهب له او وصل الى يده مطلب المفاوضة وضاربه عما بالمفاوضة المساواة فيما لا يصح من المال

الرواية فيما قال ابو يوسف لا تصح بالتعيين بعد الخلط كما سيجيء وجه قول محمد انها امن من وجه حتى جاز البيع بها مرابحة في الجملة ومن وجه غير امن حيث لا يجوز البيع بالتعيين فعملنا بالشبهين بالاضافة الى التأدي بخلاف القروض لانها ليست بمال ولو اختلف احسانا كالخلطة والشركة والمضاربة والخلط لا يفيد الشركة بها بالاتفاق والفرق لمحمد ان المخلوط من جنسين واحد من وجه وان الامتزاج والتداخل من وجه فيكون الجهالة كما في القروض واما يصح الشركة فحكم الخلطة قد بيناه في كتاب القضاء قال وذا اراد الشركة بالعروض باع كل واحد منهما نصف ماله بنصف مال الآخر ثم عقد الشركة قال وهذه شركة ملك لما بينا ان العروض لا يصلح رأس مال الشركة وقاويل اذا كانت قيمتها متساويا على السواء وكان بيعهما فتاويه بيع صاحب الاقل بقدر ما يتبين به الشركة فاما شركة العنان فينعقد على الوكالة دون الكفالة وهو ان يشترك اثنان في نوع واحد من التجارات كما في عموم التجارات ولا ندري ان الكفالة وانعقاده على الوكالة لتحقق مقصوده كما بيناه ولا ينعقد على الكفالة لان اللفظ مستعمل من الاعتنان من معاني العز اي اعترض وهذا لا يسمى عن الكفالة وحكم التصرف لا يثبت بخلاف مقتضى اللفظ وصح التفاضل في المال للحاجة اليه وليس من ضرورة اللفظ المساواة ويصح ان يتساويا في المال ويتفاضلا في الربح وقال زفر والشافعي لا يجوز لان التفاضل فيه يؤدي الى ربح ما لم يضمن فان المال اذا كان نصفين والربح اثلاثا فصاحب الزيادة يستحقها بلا ضمان اذ الضمان يقدر رأس المال ولان الشركة عندهما في الربح في الاصل ولهذا يستحق كان الخلط بمنزلة الاعسار فيستحق بقدر الملك في الاصل فوجب ان يكون الربح على ما سميا والوضيعة على قدر المالين ولم يفضل ولان الربح كما يستحق بالمال يستحق بالعمل كالمضاربة وقد يكون احدهما احذق واهدى واكثر عملا وانهى فلا يرضى بالمساواة فتمس الحاجة الى التفاضل بخلاف اشتراط جميع الربح لاحدهما لانه يخرج العقد من الشركة ومن المضاربة ايضا الى البضع باشتراطه للعامل او الى بضاعة لاشتراطه لرب المال وهذا العقد يسمى المضاربة من حيث ان يعمل في مال الشريك ويسمى الشركة اسما وعملا فانها بعمالان فعملنا بشبهه المضاربة وقلنا يصح اشتراط الربح مع تفاضل في المال ويشبه الشركة حتى لا يبطل باشتراط العمل عليهما قال ويجوز ان يفعد هما كل واحد منهما بماله دون البعض لان المساواة في المال ليس بشرط فيه اذ اللفظ لا يقتضيه ولا يصح الا بالمساواة بخلاف الوجه الذي بيناه ويجوز ان يشتركا ومن وجه احدهما دنانير ومن الآخر دراهم فعمل ومن الآخر سود وقال زفر والشافعي لا يجوز وهذا بناء على اشتراط

الخلط وعدمه فان عندهما شرط ويتحقق عندنا وهو ان يخلط مال كل واحد منهما قبل العقد او بعده ان كان قبل العقد واشتراه كل واحد منهما للشركة بحيث لا يتميز ولو اشترى كل واحد منهما لنفسه دون الشركة او كان لكل واحد منهما مال على حدة وهو الاصل في الحقوق قال ولا يجوز حتى يخرج كل شريك حصته من عقده ان كان دينا او عينا من حصته فان اتفق من شريكه حصته بيع عبده او باعه بعرض ثم افترقا لم يجز لانه لا يدري وجوب المال في ذمة الآخر وهو يكره ان يتفرق عن دين فاذا وفى هلك من شريكه وهو بمنزلة المالين قبل ان يشتريا بعد الشركة ان المعقود عليه وهو عقد الشركة ما لم يشتريا فان اشتريا فقد بطل كما في الهبة والوصية وهلاك المعقود عليه يبطل العقد كما في البيع فلا يدخل فيه الوكالة المجردة لانها لا تبطل بالموت والجنون لتضمن كل واحد منهما بما اذا هلك المالان وكذلك اذا هلك احدهما وما في يد الشريك امانة ولو هلك المالان فان ذلك لم يكن رأس مال شركة فبطل العقد لعدم المال وان هلك هلك من مال صاحبه وهلك في يده فظاهر وكذلك اذا كان في يد صاحبه لانه امانة في يده بخلاف ما بعد الخلط حيث يهلك على الشركة لانه لا تمييز فجعل كل واحد منهما مستهلكا لمال صاحبه فاشترى بينهما على ما شرطا لان الملك حينئذ وقع مشتركا بينهما فلا ينفذ الحكم بهلاك ما لم يشتر بعد ذلك لان الشركة عقد عند عقد عقده لتحصيل الربح وذلك حتى ان ابضعا ما عاد جاز البيع للشركة فربحا والمشترى فلا ينفسخ عقد هلك المال قبل ان يشتريا قال ويرجع على شريكه بحصته من ثمن ما اشترى بعد هلاك المال وبعد ما اشترى من شيء وقد بيناه هذا اذا اشترى على احدهما دون ما اشترى بعد هلاك المال ثم اشترى الآخر بالمال الآخر ما اشترى بعد الشركة فالشركة بينهما على شرط الشركة ان بطلت فالوكالة ان صح لها قائمة ما لم يعلم الوكيل بالفسخ فيكون شريكا بحصته من الثمن لما بيناه وان لم يشتر بعد هلاك المال فالشركة للذي اشتراه خاصة لان الوقوع على الشركة حكم الوكالة التي تضمنها الشركة فاذا بطلت الشركة بطلت الوكالة في ضمنها بخلاف ما اذا صرح بالوكالة لانها مقصودة قال ويجوز ان يشتركا ولم يخلطا المال وقال زفر والشافعي لا يجوز لان الربح في المال لا يقع الفرع على الشركة لانه بعد لسبب الاصل وهو الخلط ولهذا لان الحاصل هو المال ولهذا يضاف اليه وبشبهه ما نقص من المال بهلاك والمضاربة

الروم فيما قال ابو يوسف لا معنى بالتعيين بعد الخلط كما سيصرح به وجه قولهما ان المزجية حتى جاز البيع بها وبنائ الاجل وصيرورته مزجيا ان يعين فضلا بالتعيين بالاضافة الى المالين فخالف العروض فانها لا تبقى بعد الخلط احسانا كالحنطة والشعير والتمر والسمن فخلطها لا يتضمن الشركة بها بالاتفاق والفرق لمحمد ان المخلوط من جنس واحد مزجية لان الاستهلاك من جنسين من وجه كالغنم فيكون الجهالة كما في العروض واذا لم يصح الشركة فحكم الخلطة ضربناه في كتاب القضاء قال ولو اراد الشركة بالعروض باع كل واحد منهما نصف ماله بنصف مال الآخر ثم يخلط المالين قال وهذه شركة الملك لما بينا ان العروض لا يصلح رأس مال الشركة وناويا اذا خلطت فيما متاعهما او المسواة كان بينهما فكان مشتريا نصف صاحبه الا قليلا بنصف ما باعه الشركة فاما شركة الصناع فهي ان يشتركا على ان يتقبلا الاعمال ويكون الكسب بينهما وهي ان يشترك اثنان او نفر ولا طعام لهم الا فيه كالقصارين والخياطين ولا يشترط التساوي في المال والتفاضل في الربح جائز عندنا وعلى الوكالة لتحقق معناه كما بيناه ولا يشترط على الكفالة لان الكفالة مشتقة من الاعتراض يقال عزله اذا اعترض وهذا لا يعتبر من الكفالة وحكم التصرف لا يثبت بخلاف مقتضى العقد وهو التفاضل في المال الحاجة الى تحصيل نفسه العقد المتساوي وهو التساوي في المال والتفاضل في الربح وقال زفر والشافعي لا يجوز لان التفاضل فيه يؤدي الى ربح ما لم يضمن فان المال اذا كان نصفين والربح اثلاثا فصاحب الزيادة يستحقها بالضمان او الضمان بقدر رأس المال ولان الشركة عندهما في الربح للشركة في الاصل ولهذا تستحق بشركة الخلط بمنزلة الاصل يستحق بقدر الملك في الاصل فوجب ان يكون الربح على ما شرطا والوضيعة على قدر المالين ولم يفصل ولان الربح كما يستحق بالمال يستحق بالعمل كما في المضاربة وقد يكون احدهما احذق واهدى واكثر عملا وارضى فالارضى بالمساواة في الحاجة الى التفاضل فجاز التفاضل في الربح لاحدهما لان بحيز العقد من الشركة ومن المضاربة اينما الى ارضى باشتراط العامل او الى بضاعة لاشتراط الربح رب المال وهذا العقد يسمى شركة المفاوضة لان كل واحد منهما يفوض الى صاحبه التصرف والكفالة وشركة العنان ان يشتركا بمالين حاضرين وهي جائزة بالكتاب والسنة واجماع الامة اما الكتاب فقوله تعالى فهم شركاء في الثلث وقوله تعالى وان كثيرا من الخلطاء ليبغي بعضهم على بعض الا الذين آمنوا وعملوا الصالحات وقليل ما هم وقد بينا وجه الاستدلال بهذه الآية في كتاب الصلاة واما السنة فما روي عن السائب رضي الله عنه انه كان شريك النبي صلى الله عليه وسلم قبل البعثة وبعدها وقال نعم الشريك كنت لا تداري ولا تماري وقال عليه السلام يد الله مع الشريكين ما لم يخن احدهما صاحبه واما الاجماع فان الامة اجمعت على جواز الشركة في الجملة وان اختلفوا في بعض صورها وهو الاصل في الفصول قال رضي الله عنه في خمسة اذا اختلفا في شركة العنان فقال احدهما كان رأس مال شركتنا الف درهم وقال الآخر كان الفين فالقول قول من يدعي الالف مع يمينه لان الظاهر يشهد له لان الظاهر ان الانسان لا يتجر الا بما يملكه في الجملة والوسيلة ومعاملات الناس تجري على هذا الا ترى ان الوكيل بالشراء لا يشتري الا بما يملكه الموكل او اكثر منه قليلا فيما اذا هلك المالان وكذلك اذا كان في يد صاحبه الف درهم والاخر في يده فظاهر يكذبه اذا كان في يد صاحبه الف درهم والاخر في يده الشركة لان الظاهر يصدق المدعي فيما في يده لا فيما في يد صاحبه فالشركة بينهما على ما ادعيه الرجل لانه اقر بنصف الالف الذي في يد صاحبه انه ملكه ولا يقبل رجوعه عن اقراره في حق صاحبه فان قال الذي في يدي لي ولك وقال الآخر بل لي خاصة فالقول قول الذي في يده لان الظاهر يكذبه اذا كان في يد صاحبه الف درهم والاخر في يده فظاهر يكذبه اذا كان في يد صاحبه الف درهم والاخر في يده الشركة لان الظاهر يصدق المدعي فيما في يده لا فيما في يد صاحبه فالشركة بينهما على ما ادعيه الرجل لانه اقر بنصف الالف الذي في يد صاحبه انه ملكه ولا يقبل رجوعه عن اقراره في حق صاحبه فان قال الذي في يدي لي ولك وقال الآخر بل لي خاصة فالقول قول الذي في يده لان ال

لانها ليست شركة وانما هو بعمل لرب المال ويستحق الربح بعمله اما ههنا بخلافه وهذا اصل كبير لهما
حتى يعتبر اتحاد الجنس فيشترط الخلط ولا يجوز التفاضل في الربح مع التساوي في المال ولا يجوز شركة
البقل والاعمال لانعدام المال ان الشركة في الربح مستندة الى العقد دون المال لان العقد
سمي شركة فلا بد من تحقيق معنى هذا الاسم فيه فلم يكن الخلط شرطا لان الدراهم والدنانير لا يتعينان
فلا يستفاد الربح برأس المال وانما يستفاد بالتصرف لانه في النصف اصيل وفي النصف وكيل واذا تحققت
الشركة في التصرف بدون الخلط تحققت في المستفاد وهو الربح بدونه وصار كالمضاربة
فلا يشترط اتحاد الجنس والتساوي في الربح ويصح شركة البقل قال ولا يجوز الشركة اذا شرط
لاحدهما دراهم مسماة من الربح لانه يوجب انقطاع الشركة فعسى لا يخرج الا قدر المسمى لاحدهما
ونظيره في المزارعة قال وكل واحد من المفاوضين وشريكي العنان ان يبضع المال لانه معتاد
في عقد الشركة ولانه ان يستأجر على العمل والتحصيل بغير عوض دون تملكه وكذا المودع لانه ان
يستعين به معتاد ولا يجد التاجر منه بدا قال ويدفعه مضاربة لانها دون الشركة فيملكها وعن ابي حنيفة
انه ليس له ذلك لانه نوع شركة والاول اصح وهو رواية الاصل لان الشركة غير مقصودة وانما المقصود
تحصيل الربح كما اذا استأجره باجر مثل اولى لانه تحصيل بدون ضمان في ذمته بخلاف الشركة حيث لا يملكها
لان الشيء لا يستتبع مثله قال ويؤكل من يتصرف فيه لان التوكيل بالبيع والشراء من توابع التجارة والشركة
انعقدت للتجارة بخلاف الوكيل بالشراء حتى لا يملك توكيل غيره لانه عقد خاص طلب به تحصيل الغير
فلا يستتبع مثله قال ويده في المال يد امانة لانه قبض المال باذن المالك لا على وجه البدل والوثيقة
فصار كالوديعة قال واما شركة الصنائع ويسمى شركة التقبل فالخياطان والصباغان يشتركان
على ان يتقبلا الاعمال فيكون الكسب بينهما فيجوز ذلك وهذا عندنا وقال الشافعي لا يجوز لان الشركة لا تفيد
الا مشتركا وهو التمليك لان لا يتقدر رأس المال وهذا لان الشركة في الربح يبتنى على الشركة في المال على اصلهما
لان الربح لا يتقدر عند التحصيل وقد يمكن بالتوكيل لانه لما كان وكيلا لانه في النصف اصيلا
وفي النصف انعقدت الشركة في المال المستفاد ولا يشترط فيه اتحاد العمل والمكان خلافا لزفر ومالك
لهما ان المعنى المجوز للشركة وهو ما ذكرناه لا يتفاوت ويشترط العمل نصفين والمال اثلاثا جاز وفي القياس
لا يجوز لان الضمان بقدر العمل فالزيادة عليه على صحح ما لم يضمن فلم يجز العقد لتأوله اليه وصار كشركة
الوجوه لكنا نقول ما يأخذه لا يأخذه ربحا لان الربح عند اتحاد الجنس وقد اختلف لان رأس المال عمل

والربح مال وكان بدل العمل والعمل يتقوم بالتقوم فيتقدر بقدر ما تقوم به ولا
يجوز بخلاف شركة الوجوه لان جنس المال متفق والربح يتحقق في المتفق
المتفق وربح ما لم يضمن لا يجوز الا في المضاربة قال وما يتقبله كل واحد
منهما من العمل يلزمه ويلزم شريكه حتى ان كل واحد منهما يطالب
بالعمل ويطالب بالاجر ويبرأ الدافع بالدفع اليه وهذا ظاهر في
المفاوضة وفي غيرها استحسان والقياس بخلاف ذلك لان
الشركة وقعت مطلقة والكفالة مقتضى المفاوضة ووجه الاستحسان
ان هذه الشركة مقتضية للضمان الا ترى ان ما ينوبه كل واحد
منهما من العمل فهو مضمون على الآخر ولهذا يستحق الآخر بسببه
يصله عليه فجرى مجرى المعاوضة في ضمان العمل واما البدل
قال واما شركة الوجوه فالرجلان يشتركان ولا مال لهما على
ان يشتريا بوجوههما ويبيعا فيصح الشركة على هذا سميت به لانه
لا يشتري بالنسيئة الا من له وجاهة عند الناس وانما يصح متفاوضة
لانه يمكن تحقيق الكفالة والوكالة في الابدال واذا اطلقا
يكون عنانا بالاطلاق يتصرف اليه فهي جائزة عندنا خلاف
الشافعي والوجه في الجانبين ما قلنا في شركة التقبل قال وكل
واحد منهما وكيل الآخر فيما يشتريه لان التصرف على الغير لا يجوز
الا بوكالة او ولاية ولا ولاية فبقي الاول فان شرطا ان المشترى
بينهما نصفان والربح كذلك يجوز لا يجوز ان يتفاضلا فيه
وان شرطا ان يكون المشترى بينهما اثلاثا والربح كذلك و
هذا لان الربح لا يستحق الا بالمال او بالعمل او بالضمان ورب المال

يستحقه بالمال والمضاربة بالعمل والاستحقاق الذي يلحق العمل
على التلميذ بالنصف بالضمان ولا يستحق بما سواها الا ترى ان من
قال لغيره يضرب في مالك على ان لي ربحه لم يستحق هذه المعاني
واستحقاق الربح في الشركة الوجوه بالضمان على ما بينا والعمال
على قدر المال في المشركة فكان الربح الزايد عليه ربح مالم يضمن
فلا يصح اشتراطه الا في احد اربعة والوجوه ليست في معناها لجهالة
العنان لانه في معناها من حيث ان كل واحد يعمل في مال صاحبه
فيلحق بها ... والشركة الفاسدة لا يجوز الشركة
في الاحتطاب والاصطياد وما اصطاده كل واحد منهما او احتطبه
فهو له دون صاحبه وعلى هذا الاشتراك اخذ كل شئ يباح
لان الشركة تتضمن معنى الوكالة والتوكيل في اخذ المال
المباح باطل لان امر الموكل به غير صحيح والوكيل
يملكه بدونه امر فلا يصلح نائبا عنه وانما يثبت الملك هنا
بالاخذ باعتبار المباح فان اخذ

الناس من السقاية وسكنوا الرباط وهو قتال العقبة زال الملك لان التسليم عن
شرط والشرط تسليم نوعه وذكرنا ويكفي بالوصول لتقدر على التسليم كله وعلى هذا البئر والحوض
ولم يسلم الا قبل التسليم الى من الوجه لانه نائب عن الموقوف عليه وعمل النائب كعمل المنوب
عنه واما الى المحجر فقبل لا يكون تسليما لانه لا تدبير يتحول فيه وهل يكون تسليما لانه يحتاج الى ان
يكنسه ويفرش بابه فاذا سلم الى هؤلاء التسليم وكذلك الى هذا جائز المحجر على قبل لانه لا يتحول
لباغ فاذا قبل صار بمنزلة السقاية ان كان فيه التسليم الى المتولي لانه لو فصل تعذر تسليمه وان كان
بخلاف العادة ولو جعل وقفا على حجرة لطالب العلم او جعل وقفا على بيت من بيوت مكة يسكنه
الحاج او جعل الى تغير من القصور سكنى للقراء والغرباء من جعل علة ارفق للقراء فان
سبيل له وضع ذلك الى وال يقوم عليه فهو جائز ولا يصح فيما بيناه لان الى المتولي للقراء
دون الاغنياء وقياسوا على سكنى الخان وللاستقاء من البئر والسقاية وغيره وكل يستوي في البئر
والخان والفارق هو الفرق بين التصلين فان اهل الفرض يريدون بذلك في الغالب القرابة وفي
القوم المتقدم بينهم الاغنياء ولان الحاجة تشتد الى البئر في السفر والغزو والفقراء في ذلك
اكثر صنع الله لغناه ولله اعلم بالصواب والله المرجع والمآب

تم الكلام الاول من كتاب الهداية بعون الله وحسن توفيقه

حرر اصح صوابه الفقير

حسن بن محمد ما لكي علم

حامدا ومصليا

ال الله الرحمن

الرحيم

بطاقة بيانات مخطوطة

اسم المكتبة: أبي العباس المرسي

عنوان المخطوط: [illegible] ابن

الفن: قصص [illegible]

المؤلف: المرغيناني

عدد الاوراق

عدد الاجزاء

ملاحظات اخري

تم التصوير بمعرفة مركز خدمة السنة والسيرة النبوية بالمدينة المنورة

النهاية